



ΕΛΛΗΝΙΚΗ ΔΗΜΟΚΡΑΤΙΑ
ΠΕΡΙΦΕΡΕΙΑ ΗΠΕΙΡΟΥ
ΓΕΝΙΚΗ Δ/ΝΣΗ ΑΝΑΠΤΥΞΙΑΚΟΥ
ΠΡΟΓΡΑΜΜΑΤΙΣΜΟΥ ΠΕΡ/ΝΤΟΣ &
ΥΠΟΔΟΜΩΝ
Δ/ΝΣΗ ΤΕΧΝΙΚΩΝ ΕΡΓΩΝ
ΠΕΡΙΦΕΡΕΙΑΣ ΗΠΕΙΡΟΥ
ΤΜΗΜΑ ΔΟΜΩΝ ΠΕΡΙΒΑΛΛΟΝΤΟΣ

ΕΡΓΟ: ΑΠΟΚΑΤΑΣΤΑΣΗ ΚΤΙΡΙΟΥ
ΑΝΑΓΝΩΣΤΟΠΟΥΛΕΙΟΥ ΣΧΟΛΗΣ
(Α' ΦΑΣΗ)

ΧΡΗΜΑΤΟΔΟΤΗΣΗ: ΣΑΕΠ 518/6 ΗΠΕΙΡΟΥ

ΠΡΟΫΠΟΛΟΓΙΣΜΟΣ: 420.000,00 €

ΤΕΧΝΙΚΗ ΠΕΡΙΓΡΑΦΗ

ΙΩΑΝΝΙΝΑ
ΝΟΕΜΒΡΙΟΣ 2019

Η Αναγνωστοπούλειος σχολή βρίσκεται στα βορειοδυτικά της πόλης, στο κέντρο ενός εκτεταμένου αγροκτήματος, που σήμερα σε ένα μεγάλο μέρος του έχει φυτευτεί αμπελώνας. Χτίστηκε το 1925 με δαπάνες και σύμφωνα με τη διαθήκη του εκ Παπίγκου Ζαγορίου ευεργέτη Μιχαήλ Αναγνωστόπουλου (1838-1906).

Πρόκειται για ένα πέτρινο κτίριο με λειτουργικούς χώρους και ωραία αρχιτεκτονική. Λειτουργήσε για αρκετά χρόνια ως Γεωργική Σχολή, κατά τη διάρκεια των οποίων εφαρμόστηκαν πρότυποι μέθοδοι γεωργικής εκπαίδευσης. Αργότερα το κτίριο δόθηκε σε διάφορες χρήσεις, κυρίως ως εκπαιδευτήριο (Τεχνική Σχολή, Τεχνικό & Επαγγελματικό Λύκειο κ.ά.). Σήμερα το επιβλητικό αυτό κτίριο και το μεγαλύτερο μέρος του εκτεταμένου αγροκτήματος παραμένουν στην ουσία αναξιοποίητα.

Το κεντρικό κτήριο βρίσκεται σε καλή κατάσταση καθώς τα τελευταία χρόνια έχουν γίνει οι πλέον επείγουσες επεμβάσεις στο κτήριο που αφορούσαν σε επιδιορθώσεις στη στέγη, στις τοιχοποιίες και στα ξύλινα πατώματα-ταβάνια.

Με την παρούσα μελέτη προβλέπεται η αξιοποίηση του ισόγειου του κεντρικού κτηρίου ώστε να λειτουργήσει ως σχολή οδηγών βουνού, rafting, kayak, αλεξίπτωτου πλαιγιάς και fly fishing.

Αναλυτικότερα προβλέπονται οι παρακάτω εργασίες αποκατάστασης:

- Αποξήλωση εξωτερικών ξύλινων κουφωμάτων και εξωφύλλων στο ισόγειο του κτηρίου και στα δύο κλιμακοστάσια του κτιρίου (όπως στα σχέδια)
- Τοποθέτηση νέων ξύλινων κουφωμάτων (με διπλούς υαλοπίνακες) και εξωφύλλων στη θέση των αποξηλωθέντων.
- Τοποθέτηση ξύλινων ποδιών στα παράθυρα και μαρμάρινων στις πόρτες
- Διαμόρφωση χώρων ώστε να λειτουργήσουν ως WC (επιστρώσεις-επενδύσεις με πλακίδια, είδη υγιεινής, επιχρίσματα, χρωματισμοί)
- Διαμόρφωση χώρου κυλικείου με τον απαραίτητο εξοπλισμό (ερμάρια)
- Διαμόρφωση εσωτερικών χωρισμάτων με γυψοσανίδες, σύμφωνα με τα σχέδια της μελέτης για τη διαρρύθμιση των χώρων.
- Κατασκευή δαπέδου laminate σε κάποιους χώρους όπου το υφιστάμενο δάπεδο παρουσιάζει έντονες αλλοιώσεις, σύμφωνα με τα σχέδια της μελέτης.
- Τοποθέτηση εσωτερικών θυρών

- Έλεγχος μεσοπατώματος για τυχόν φθορές και αποκατάστασή τους, όπου κριθεί απαραίτητο
- Χρωματισμός των χώρων με οικολογικά πλαστικά χρώματα.
- Εγκατάσταση δικτύου ηλεκτρολογικής εγκατάστασης (σύμφωνα με την ΤΣΥ).
- Εγκατάσταση δικτύου ύδρευσης -αποχέτευσης (σύμφωνα με την ΤΣΥ).
- Εγκατάσταση δικτύου θέρμανσης (σύμφωνα με την ΤΣΥ).
- Εγκατάσταση δικτύου πυρασφάλειας (σύμφωνα με την ΤΣΥ).

Ιωάννινα 06/11/2019
ΟΙ ΣΥΝΤΑΞΑΝΤΕΣ

ΜΑΡΙΑ ΤΣΕΤΣΟΥ
ΠΟΛ. ΜΗΧ/ΚΟΣ ΠΕ

ΛΑΜΠΡΙΝΗ ΒΑΒΒΑ
ΑΡΧ. ΜΗΧ/ΚΟΣ ΠΕ

ΑΘΑΝΑΣΙΟΣ ΝΑΚΑΣ
ΜΗΧΑΝΟΛΟΓΟΣ
ΜΗΧ/ΚΟΣ ΤΕ

Ιωάννινα 06/11/2019
ΘΕΩΡΗΘΗΚΕ
Η ΑΝΑΠΛΗΡΩΤΡΙΑ
ΠΡΟΪΣΤΑΜΕΝΗ Δ/ΝΣΗΣ

ΕΛΕΝΗ ΝΙΚΟΛΟΥ
ΠΟΛ. ΜΗΧ/ΚΟΣ ΠΕ

Ιωάννινα 06/11/2019
ΕΛΕΓΧΘΗΚΕ
Η ΑΝ. ΠΡΟΪΣΤΑΜΕΝΗ
Τ.Δ.Π.

ΕΛΕΝΗ ΝΙΚΟΛΟΥ
ΠΟΛ. ΜΗΧ/ΚΟΣ ΠΕ



ΕΛΛΗΝΙΚΗ ΔΗΜΟΚΡΑΤΙΑ
ΠΕΡΙΦΕΡΕΙΑ ΗΠΕΙΡΟΥ
ΓΕΝΙΚΗ Δ/ΝΣΗ ΑΝΑΠΤΥΞΙΑΚΟΥ
ΠΡΟΓΡΑΜΜΑΤΙΣΜΟΥ ΠΕΡ/ΝΤΟΣ &
ΥΠΟΔΟΜΩΝ
Δ/ΝΣΗ ΤΕΧΝΙΚΩΝ ΕΡΓΩΝ
ΠΕΡΙΦΕΡΕΙΑΣ ΗΠΕΙΡΟΥ
ΤΜΗΜΑ ΔΟΜΩΝ ΠΕΡΙΒΑΛΛΟΝΤΟΣ

ΕΡΓΟ: ΑΠΟΚΑΤΑΣΤΑΣΗ ΚΤΙΡΙΟΥ
ΑΝΑΓΝΩΣΤΟΠΟΥΛΕΙΟΥ ΣΧΟΛΗΣ
(Α' ΦΑΣΗ)

ΧΡΗΜΑΤΟΔΟΤΗΣΗ: ΣΑΕΠ 518/6 ΗΠΕΙΡΟΥ

ΠΡΟΫΠΟΛΟΓΙΣΜΟΣ: 420.000,00 €

ΦΩΤΟΓΡΑΦΙΚΗ ΤΕΚΜΗΡΙΩΣΗ

ΙΩΑΝΝΙΝΑ

ΝΟΕΜΒΡΙΟΣ 2019







ΠΡΟΫΠΟΛΟΓΙΣΜΟΣ ΔΗΜΟΠΡΑΤΗΣΗΣ

Α/Α	Είδος Εργασιών	Κωδικός Άρθρου	Κωδικός Αναθεώρησης	Α.Τ.	Μον. Μετρ.	Ποσότητα	Τιμή Μονάδας (Ευρώ)	Δαπάνη (Ευρώ)	
								Μερική Δαπάνη	Ολική Δαπάνη
[1]	[2]	[3]	[4]	[5]	[6]	[7]	[8]	[9]	[10]
1. ΧΩΜΑΤΟΥΡΓΙΚΑ - ΚΑΘΑΙΡΕΣΕΙΣ									
1	Φορτοεκφόρτωση υλικών επί αυτοκινήτου ή σε ζώα, με μηχανικά μέσα	ΝΑΟΙΚ 10.01.02	ΟΙΚ 1104	1	ton	10,00	1,65	16,50	
2	Μεταφορές με αυτοκίνητο δια μέσου οδών καλής βατότητας	ΝΑΟΙΚ 10.07.01	ΟΙΚ 1136	2	ton.k m	820,00	0,35	287,00	
3	Γενικές εκσκαφές σε έδαφος γαιώδες-ημιβραχώδες για την δημιουργία υπογείων κλπ χώρων	ΝΑΟΙΚ 20.02	ΟΙΚ 2112	3	m3	100,00	2,80	280,00	
4	Εκσκαφή θεμελίων και τάφρων με χρήση μηχανικών μέσων σε εδάφη γαιώδη-ημιβραχώδη	ΝΑΟΙΚ 20.05.01	ΟΙΚ 2124	4	m3	25,00	4,50	112,50	
5	Επίχωση με προϊόντα εκσκαφών, εκβραχισμών ή κατεδαφίσεων	ΝΑΟΙΚ 20.10	ΟΙΚ 2162	5	m3	20,00	4,50	90,00	
6	Εξυγιαντικές στρώσεις με θραυστό υλικό λατομείου	ΝΑΟΙΚ 20.20	ΟΙΚ 2162	6	m3	60,00	15,70	942,00	
7	Καθαίρεση επιχρισμάτων	ΝΑΟΙΚ 22.23	ΟΙΚ 2252	7	m2	20,00	5,60	112,00	
8	Καθαίρεση σαθρών αρμολογημάτων	ΝΑΟΙΚ Ν22.23.1	ΟΙΚ 2252	8	m2	100,00	8,00	800,00	
9	Αποξήλωση ξυλίνων κουφωμάτων	ΝΑΟΙΚ Ν22.45	ΟΙΚ 2275	9	m2	162,00	18,00	2.916,00	
10	Διαχείριση αποβλήτων εκσκαφών, κατασκευών και κατεδαφίσεων (ΑΕΚΚ)_ Απόβλητα καθαίρεσεων κάθε είδους	ΝΑΟΙΚ Ν20.50.1	ΟΙΚ 2172	10	ton	10,00	13,00	130,00	
11	Αποξήλωση πλαστικών δαπέδων και λοιπών λεπτών επιστρώσεων	ΝΑΟΙΚ 22.60	ΟΙΚ 2236	11	m2	60,00	2,20	132,00	
Σύνολο : 1. ΧΩΜΑΤΟΥΡΓΙΚΑ - ΚΑΘΑΙΡΕΣΕΙΣ								5.818,00	5.818,00
2. ΤΟΙΧΟΠΟΙΗΣΕΙΣ - ΕΠΙΧΡΙΣΜΑΤΑ									
1	Σκυροδέματα μικρών έργων για κατασκευές από σκυρόδεμα κατηγορίας C16/20	ΝΑΟΙΚ 32.05.04	ΟΙΚ 3214	12	m3	5,00	106,00	530,00	
2	Ξυλότυποι χυτών μικροκατασκευών	ΝΑΟΙΚ 38.02	ΟΙΚ 3811	13	m2	10,00	22,50	225,00	
3	Χαλύβδινοι οπλισμοί σκυροδέματος, κατηγορίας B500C.	ΝΑΟΙΚ 38.20.02	ΟΙΚ 3873	14	kg	150,00	1,07	160,50	
4	Χαλύβδινοι οπλισμοί σκυροδέματος, Δομικά πλέγματα B500C	ΝΑΟΙΚ 38.20.03	ΟΙΚ 3873	15	kg	50,00	1,01	50,50	
5	Μόρφωση εξέχουσας ακμής αργολιθοδομών	ΝΑΟΙΚ 42.26	ΟΙΚ 4226	16	MM	10,00	11,20	112,00	
6	Κοινές γωνιολιθοδομές με ασβεστοτσιμεντοκονίαμα των 150 kg τσιμέντου	ΝΑΟΙΚ 42.51.02	ΟΙΚ 4257	17	m3	1,00	118,00	118,00	
7	Λιθοδομές ανωδομών με τσιμεντοασβεστοκονίαμα των 400 kg τσιμέντου και 0,08 m3 ασβέστου	ΝΑΟΙΚ 43.01.03	ΟΙΚ 4313	18	m3	1,00	95,00	95,00	
Σε μεταφορά								1.291,00	5.818,00

Α/Α	Είδος Εργασιών	Κωδικός Άρθρου	Κωδικός Αναθεώρησης	Α.Τ.	Μον. Μετρ.	Ποσότητα	Τιμή Μονάδας (Ευρώ)	Δαπάνη (Ευρώ)	
								Μερική Δαπάνη	Ολική Δαπάνη
[1]	[2]	[3]	[4]	[5]	[6]	[7]	[8]	[9]	[10]
Από μεταφορά								1.291,00	5.818,00
8	Διαμόρφωση όψεων λιθοδομών χωρικού τύπου, πλακοειδούς χωρικού τύπου	ΝΑΟΙΚ 45.01.02	ΟΙΚ 4502	19	m2	1,00	11,20	11,20	
9	Οπτοπλινθοδομές με διακένους τυποποιημένους οπτοπλίνθους 9x12x19 cm, πάχους 1/2 πλίνθου (δρομικοί τοίχοι)	ΝΑΟΙΚ 46.10.02	ΟΙΚ 4662.1	20	m2	90,00	22,50	2.025,00	
10	Διαζώματα (σενάζι) από ελαφρά οπλισμένο σκυρόδεμα γραμμικά δρομικών τοίχων	ΝΑΟΙΚ 49.01.01	ΟΙΚ 3213	21	m	48,00	16,80	806,40	
11	Ενισχύσεις τοιχοδομών με συνθετικό πλέγμα	ΝΑΟΙΚ 49.05	ΥΔΡ 6630.1	22	m2	52,00	2,60	135,20	
12	Γωνιόκρανα προστασίας κατακορύφων ακμών επιχρισμάτων	ΝΑΟΙΚ 61.13	ΟΙΚ 6116	23	m	37,00	2,60	96,20	
13	Μεταλλικός σκελετός τοιχοπετάσματος	ΝΑΟΙΚ 61.31	ΟΙΚ 6118	24	kg	164,00	2,80	459,20	
14	Αρμολογήματα όψεων τοιχοδομών με ρωμαϊκό κονίαμα (κουρασάνι)	ΝΑΟΙΚ 71.02	ΟΙΚ 7102	25	m2	200,00	16,80	3.360,00	
15	Επιχρίσματα τριπτά - τριβιδιστά με τσιμεντοκονίαμα	ΝΑΟΙΚ 71.21	ΟΙΚ 7121	26	m2	260,00	13,50	3.510,00	
16	Προετοιμασία επιχρισμένων επιφανειών τοίχων για χρωματισμούς	ΝΑΟΙΚ 77.15	ΟΙΚ 7735	27	m2	1.300,00	1,70	2.210,00	
17	Γυψοσανίδες κοινές, επίπεδες, πάχους 15 mm	ΝΑΟΙΚ 78.05.02	ΟΙΚ 7809	28	m2	158,00	13,50	2.133,00	
Σύνολο : 2. ΤΟΙΧΟΠΟΙΗΣΕΙΣ - ΕΠΙΧΡΙΣΜΑΤΑ								16.037,20	16.037,20
3. ΔΙΚΤΥΑ									
3.1. ΥΔΡΕΥΣΗ									
1	Πλαστικός σωλήνας απο πολυπροπυλένιο PP, Φ15	ΑΤΗΕ Ν18041.1	ΗΛΜ 8	29	μμ	120,00	13,50	1.620,00	
2	Πλαστικός σωλήνας απο πολυπροπυλένιο PP, Φ20	ΑΤΗΕ Ν18041.2	ΗΛΜ 11	30	μμ	32,00	14,00	448,00	
3	Πλαστικός σωλήνας απο πολυπροπυλένιο PP, Φ25	ΑΤΗΕ Ν18041.3	ΗΛΜ 8	31	μμ	20,00	14,80	296,00	
4	Πλαστικός σωλήνας απο πολυπροπυλένιο PP, Φ32	ΑΤΗΕ Ν18041.4	ΗΛΜ 8	32	μμ	2,50	15,40	38,50	
5	Πλαστικός σωλήνας απο πολυπροπυλένιο PP, Φ40	ΑΤΗΕ Ν18041.5	ΗΛΜ 8	33	μμ	42,00	16,20	680,40	
6	Πλαστικός σωλήνας κατάλληλος για εγκατάσταση υπόγειας παροχής ύδρευσης	ΑΤΗΕ Ν18042	ΗΛΜ 52	34	μ.μ.	200,00	12,00	2.400,00	
7	Βαλβίδα διακοπής (διακόπτης) ορειχάλκινη διαμέτρου Φ 1/2 ins	ΑΤΗΕ 8101.1	ΗΛΜ 11	35	TEM	34,00	13,24	450,16	
8	Συρταρωτή βαλβίδα (βάννα) ορειχάλκινη διαμέτρου Φ 1/2 ins	ΑΤΗΕ 8104.1	ΗΛΜ 11	36	TEM	4,00	13,58	54,32	
9	Συρταρωτή βαλβίδα (βάννα) ορειχάλκινη διαμέτρου Φ 3/4 ins	ΑΤΗΕ 8104.2	ΗΛΜ 11	37	TEM	4,00	14,10	56,40	
10	Συρταρωτή βαλβίδα (βάννα) ορειχάλκινη διαμέτρου Φ 1 ins	ΑΤΗΕ 8104.3	ΗΛΜ 11	38	TEM	2,00	16,75	33,50	
11	Συρταρωτή βαλβίδα (βάννα) ορειχάλκινη διαμέτρου Φ 1 1/4 ins	ΑΤΗΕ 8104.4	ΗΛΜ 11	39	TEM	4,00	20,93	83,72	
12	Συρταρωτή βαλβίδα (βάννα) ορειχάλκινη διαμέτρου Φ 1 1/2 ins	ΑΤΗΕ 8104.5	ΗΛΜ 11	40	TEM	2,00	23,96	47,92	
Σε μεταφορά								6.208,92	21.855,20

Α/Α	Είδος Εργασιών	Κωδικός Άρθρου	Κωδικός Αναθεώρησης	Α.Τ.	Μον. Μετρ.	Ποσότητα	Τιμή Μονάδας (Ευρώ)	Δαπάνη (Ευρώ)	
								Μερική Δαπάνη	Ολική Δαπάνη
[1]	[2]	[3]	[4]	[5]	[6]	[7]	[8]	[9]	[10]
	Από μεταφορά							5.653,25	32.515,42
6	Πλαστικός σωλήνας αποχετεύσεως από σκληρό Ρ.Υ.Υ. Πίεσεως 4 atm διαμέτρου Φ 140 mm	ΑΤΗΕ 8042.1.10	ΗΛΜ 8	60	m	60,00	23,00	1.380,00	
7	Πλαστικός σωλήνας αποχετεύσεως από σκληρό Ρ.Υ.Υ. Πίεσεως 4 atm διαμέτρου Φ 160 mm	ΑΤΗΕ 8042.1.11	ΗΛΜ 8	61	m	16,00	25,00	400,00	
8	Πλαστικός σωλήνας αποχετεύσεως από σκληρό Ρ.Υ.Υ. Πίεσεως 4 atm διαμέτρου Φ 200 mm	ΑΤΗΕ 8042.1.12	ΗΛΜ 8	62	m	3,00	28,00	84,00	
9	Μηχανοσίφωνας πλαστικός Φ 160 mm	ΑΤΗΕ Ν18045.1	ΗΛΜ 1	63	TEM	2,00	58,00	116,00	
10	Πώμα (τάπα) καθαρισμού ορειχάλκινο με στεφάνη διαμέτρου Φ 50 mm	ΑΤΗΕ 8054.3	ΗΛΜ 11	64	TEM	4,00	15,00	60,00	
11	Πώμα (τάπα) καθαρισμού ορειχάλκινο με στεφάνη διαμέτρου Φ 100 mm	ΑΤΗΕ 8054.8	ΗΛΜ 11	65	TEM	2,00	25,40	50,80	
12	Φρεάτιο επισκέψεως δικτύων αποχετεύσεως βάθος έως 0,50 m διαστάσ. 40cm X 50cm	ΑΤΗΕ 8066.1.5	ΗΛΜ 10	66	TEM	4,00	110,00	440,00	
13	Φρεάτιο επισκέψεως δικτύων αποχετεύσεως βάθος έως 0,50 m διαστάσ. 50cm X 60cm	ΑΤΗΕ 8066.1.6	ΗΛΜ 10	67	TEM	1,00	130,00	130,00	
14	Φρεάτιο επισκέψεως δικτύων αποχετεύσεως βάθος έως 0,50 m διαστάσ. 60cm X 70cm	ΑΤΗΕ 8066.1.7	ΗΛΜ 10	68	TEM	1,00	150,00	150,00	
15	Καλύμματα φρεατίων χυτοσιδηρά	ΑΤΗΕ 8072	ΗΛΜ 29	69	kg	40,00	2,50	100,00	
	Σύνολο : 3.2. ΑΠΟΧΕΤΕΥΣΗ							8.564,05	8.564,05
	3.3. ΗΛΕΚΤΡΟΛΟΓΙΚΑ								
1	Πλαστικό ηλεκτρολογικό κανάλι τύπου DLP	ΑΤΗΕ Ν18732	ΗΛΜ 41	70	μ.μ.	150,00	6,50	975,00	
2	Σχάρα γαλβανιζέ διαστάσεων 20x5 εκατ	ΑΤΗΕ Ν18734	ΗΛΜ 41	71	μμ	100,00	6,50	650,00	
3	Αγωγός τύπου ΝΥΑ Μονόκλωνος διατομής 1,5 mm ²	ΑΤΗΕ 8751.1.2	ΗΛΜ 44	72	m	3.080,00	1,28	3.942,40	
4	Αγωγός τύπου ΝΥΑ Μονόκλωνος διατομής 2,5mm ²	ΑΤΗΕ 8751.1.3	ΗΛΜ 44	73	m	1.710,00	1,38	2.359,80	
5	Αγωγός τύπου ΝΥΑ Μονόκλωνος διατομής 4mm ²	ΑΤΗΕ 8751.1.4	ΗΛΜ 44	74	m	210,00	1,55	325,50	
6	Αγωγός τύπου ΝΥΑ Μονόκλωνος διατομής 10mm ²	ΑΤΗΕ 8751.1.6	ΗΛΜ 44	75	m	200,00	2,53	506,00	
7	Καλώδιο τύπου ΝΥΥ ορατό ή εντοιχισμένο Τριπολικό διατομής 3 X 35 mm ²	ΑΤΗΕ 8774.3.8	ΗΛΜ 47	76	m	25,00	22,51	562,75	
8	Καλώδιο τύπου J-ΥΥε Διαμέτρου 0,8mm Φ 5 X 2 X 0,8 mm	ΑΤΗΕ 8795.1.2	ΗΛΜ 48	77	m	100,00	4,00	400,00	
9	Διακόπτης χωνευτός με πλήκτρο εντάσεως 10 A τάσεως 250 V Εντάσεως 10A απλός μονοπολικός	ΑΤΗΕ 8801.1.1	ΗΛΜ 49	78	TEM	26,00	4,06	105,56	
10	Διακόπτης χωνευτός με πλήκτρο εντάσεως 10 A τάσεως 250 V Εντάσεως 10A κομιτατέρ ή αλλέ ρετούρ	ΑΤΗΕ 8801.1.4	ΗΛΜ 49	79	TEM	18,00	5,84	105,12	
	Σε μεταφορά							9.932,13	41.079,47

Α/Α	Είδος Εργασιών	Κωδικός Άρθρου	Κωδικός Αναθεώρησης	Α.Τ.	Μον. Μετρ.	Ποσότητα	Τιμή Μονάδας (Ευρώ)	Δαπάνη (Ευρώ)	
								Μερική Δαπάνη	Ολική Δαπάνη
[1]	[2]	[3]	[4]	[5]	[6]	[7]	[8]	[9]	[10]
Από μεταφορά								9.932,13	41.079,47
11	Τερματικός ή ενδ. κεραιοδότης ή πρίζα τηλεφώνου	ΑΤΗΕ Ν\8826	Η\ΛΜ 49	80	τεμ.	4,00	5,50	22,00	
12	Ρευματοδότης χωνευτός Βακελίτου διπολικός χωρίς γείωση εντάσεως 16 Α	ΑΤΗΕ 8826.1.2	Η\ΛΜ 49	81	ΤΕΜ	4,00	5,00	20,00	
13	Ρευματοδότης χωνευτός SCHUKO εντάσεως 16 Α	ΑΤΗΕ 8826.3.2	Η\ΛΜ 49	82	ΤΕΜ	60,00	9,04	542,40	
14	Ηλεκτρικός πίνακας γενικός	ΑΤΗΕ Ν\8840	Η\ΛΜ 52	83	τεμ.	1,00	950,00	950,00	
15	Τριγωνική γείωση	ΑΤΗΕ Ν\8840.1	Η\ΛΜ 52	84	τεμ.	1,00	560,00	560,00	
16	Φωτιστικό σώμα οροφής LED > 2*18 W μακρόστενο	ΑΤΗΕ Ν\8972.1	Η\ΛΜ 59	85	τεμ.	15,00	140,00	2.100,00	
17	Φωτιστικό σώμα οροφής LED > 4*18 W τετράγωνο	ΑΤΗΕ Ν\8972.2	Η\ΛΜ 59	86	τεμ.	56,00	150,00	8.400,00	
18	Φωτιστικό σώμα πυρακτώσεως, τοίχου ή οροφής ορθογ. πρίσματος προστασίας IP 44 με κώδωνα στεγανό με λαμπτήρα 60 W πυρακτώσεως	ΑΤΗΕ 8983.7.2.1	Η\ΛΜ 60	87	ΤΕΜ	14,00	25,00	350,00	
Σύνολο : 3.3. ΗΛΕΚΤΡΟΛΟΓΙΚΑ								22.876,53	22.876,53
3.4. ΠΥΡΑΣΦΑΛΕΙΑ									
1	Πυροσβεστήρας κόνεως τύπου Ρα, φορητός γομώσεως 6 kg	ΑΤΗΕ Ν\8201.1.2	Η\ΛΜ 19	88	τεμ.	1,00	85,00	85,00	
2	Πυροσβεστήρας διοξειδίου του άνθρακα, φορητός γομώσεως 6 kg	ΑΤΗΕ Ν\8202.2	Η\ΛΜ 19	89	τεμ.	8,00	110,00	880,00	
3	Πυροσβεστήρας διοξειδίου του άνθρακα οροφής	ΑΤΗΕ Ν\8202.3	Η\ΛΜ 19	90	τεμ.	1,00	150,00	150,00	
4	Προμήθεια και εγκατάσταση ενός ανιχνευτή ιονισμού-καπνού	ΑΤΗΕ Ν\8202.4	Η\ΛΜ 62	91	τεμ.	1,00	65,00	65,00	
5	Προμήθεια και εγκατάσταση ενός πίνακα ελέγχου πυρανίχνευσης λεβητοστασίου	ΑΤΗΕ Ν\8202.5	Η\ΛΜ 53	92	τεμ.	1,00	120,00	120,00	
6	Πυροσβεστική φωλεά επίτοιχη ή χωνευτή	ΑΤΗΕ 8204.1	Η\ΛΜ 20	93	ΤΕΜ	2,00	511,10	1.022,20	
7	Αυτόματο σύστημα κατάσβεσης τοπικής εφαρμογής	ΑΤΗΕ Ν\8205.2	Η\ΛΜ 17	94	τεμ.	1,00	1.100,00	1.100,00	
8	Ηλεκτρικός αναγγελτήρας πυρκαϊάς	ΑΤΗΕ Ν\8207.2	Η\ΛΜ 17	95	τεμ.	4,00	42,00	168,00	
9	Ηλεκτρονικό φλάς	ΑΤΗΕ Ν\8207.3	Η\ΛΜ 17	96	τεμ.	3,00	55,00	165,00	
10	Σειρήνα	ΑΤΗΕ Ν\8207.4	Η\ΛΜ 17	97	τεμ.	3,00	78,00	234,00	
11	Καλώδιο πυρανίχνευσης θωρακισμένο LiY-CY Φ2Χ1,5 mm2	ΑΤΗΕ Ν\8766.2.1	Η\ΛΜ 46	98	ΜΜ	120,00	1,50	180,00	
12	Φωτιστικό ασφαλείας Ni-Cd	ΑΤΗΕ Ν\8983	Η\ΛΜ 60	99	τεμ.	8,00	65,00	520,00	
Σύνολο : 3.4. ΠΥΡΑΣΦΑΛΕΙΑ								4.689,20	4.689,20
3.5. ΘΕΡΜΑΝΣΗ									
1	Χαλκοσωλήνας Εξωτ. διαμέτρου Φ 15 mm πάχους τοιχώματος 0,75 mm	ΑΤΗΕ 8041.5.1	Η\ΛΜ 7	100	m	102,00	7,08	722,16	
2	Χαλκοσωλήνας Εξωτ. διαμέτρου Φ 22 mm πάχους τοιχώματος 0,90 mm	ΑΤΗΕ 8041.7.1	Η\ΛΜ 7	101	m	190,00	11,53	2.190,70	
3	Χαλκοσωλήνας Εξωτ. διαμέτρου Φ 28 mm πάχους τοιχώματος 0,90 mm	ΑΤΗΕ 8041.8.1	Η\ΛΜ 7	102	m	31,00	14,20	440,20	
Σε μεταφορά								3.353,06	68.645,20

Α/Α	Είδος Εργασιών	Κωδικός Άρθρου	Κωδικός Αναθεώρησης	Α.Τ.	Μον. Μετρ.	Ποσότητα	Τιμή Μονάδας (Ευρώ)	Δαπάνη (Ευρώ)	
								Μερική Δαπάνη	Ολική Δαπάνη
[1]	[2]	[3]	[4]	[5]	[6]	[7]	[8]	[9]	[10]
	Από μεταφορά							3.353,06	68.645,20
4	Χαλκοσωλήνας Εξωτ. διαμέτρου Φ 35 mm πάχους τοιχώματος 1,00 mm	ATHE 8041.9.1	H\ΛM 7	103	m	5,00	18,90	94,50	
5	Χαλκοσωλήνας Εξωτ. διαμέτρου Φ 42 mm πάχους τοιχώματος 1,20 mm	ATHE 8041.10.1	H\ΛM 7	104	m	5,00	23,00	115,00	
6	Χαλκοσωλήνας Εξωτ. διαμέτρου Φ 54 mm πάχους τοιχώματος 1,20 mm	ATHE 8041.11.1	H\ΛM 7	105	m	21,00	31,43	660,03	
7	Χαλκοσωλήνας εξωτερικής διαμέτρου Φ64 και πάχους τοιχώματος 0,80mm	ATHE N\8041.1.1	H\ΛM 7	106	MM	50,00	40,00	2.000,00	
8	Χαλκοσωλήνας εξωτερικής διαμέτρου Φ88 και πάχους τοιχώματος 0,80mm	ATHE N\8041.1.2	H\ΛM 7	107	MM	18,00	60,00	1.080,00	
9	Χαλκοσωλήνας εξωτερικής διαμέτρου Φ108 και πάχους τοιχώματος 0,80mm	ATHE N\8041.1.3	H\ΛM 7	108	MM	18,00	85,00	1.530,00	
10	Συρταρωτή βαλβίδα (βάννα) ορειχάλκινη διαμέτρου Φ 1/2 ins	ATHE 8104.1	H\ΛM 11	36	TEM	2,00	13,58	27,16	
11	Συρταρωτή βαλβίδα (βάννα) ορειχάλκινη διαμέτρου Φ 3/4 ins	ATHE 8104.2	H\ΛM 11	37	TEM	50,00	14,10	705,00	
12	Συρταρωτή βαλβίδα (βάννα) ορειχάλκινη διαμέτρου Φ 1 ins	ATHE 8104.3	H\ΛM 11	38	TEM	2,00	16,75	33,50	
13	Συρταρωτή βαλβίδα (βάννα) ορειχάλκινη διαμέτρου Φ 1 1/4 ins	ATHE 8104.4	H\ΛM 11	39	TEM	2,00	20,93	41,86	
14	Συρταρωτή βαλβίδα (βάννα) ορειχάλκινη διαμέτρου Φ 1 1/2 ins	ATHE 8104.5	H\ΛM 11	40	TEM	2,00	23,96	47,92	
15	Συστοιχία λεβήτων αερίου συμπύκνωσης	ATHE N\8452.1.2	H\ΛM 28	109	TEM	1,00	19.000,00	19.000,00	
16	Δεξαμενή υγραερίου χωρητικότητας 3000lt	ATHE N\8456	H\ΛM 29	110	TEM	1,00	2.500,00	2.500,00	
17	Δοχείο διαστολής Κλειστό με μεμβράνη χωρητικότητας 320 l	ATHE 8473.1.10	H\ΛM 23	111	TEM	1,00	400,00	400,00	
18	Τοπική κλιματιστική μονάδα ανεμιστήρα στοιχείου (F.C.U.) οροφής / τοίχου θερμικής απόδοσης 8,5 KW , παροχής αέρα 600μ3/h	ATHE N\8536.3	H\ΛM 32	112	TEM	4,00	500,00	2.000,00	
19	Τοπική κλιματιστική μονάδα ανεμιστήρα στοιχείου (F.C.U.) οροφής / τοίχου θερμικής απόδοσης 12 KW , παροχής αέρα 800μ3/h	ATHE N\8536.3.1	H\ΛM 32	113	TEM	6,00	600,00	3.600,00	
20	Τοπική κλιματιστική μονάδα ανεμιστήρα στοιχείου (F.C.U.) οροφής / τοίχου θερμικής απόδοσης 15 KW , παροχής αέρα 1100μ3/h	ATHE N\8536.3.2	H\ΛM 32	114	TEM	9,00	620,00	5.580,00	
21	Τοπική κλιματιστική μονάδα ανεμιστήρα στοιχείου (F.C.U.) οροφής / τοίχου θερμικής απόδοσης 22 KW , παροχής αέρα 1600μ3/h	ATHE N\8536.3.3	H\ΛM 32	115	TEM	1,00	750,00	750,00	
	Σε μεταφορά							43.518,03	68.645,20

Α/Α	Είδος Εργασιών	Κωδικός Άρθρου	Κωδικός Αναθεώρησης	Α.Τ.	Μον. Μετρ.	Ποσότητα	Τιμή Μονάδας (Ευρώ)	Δαπάνη (Ευρώ)	
								Μερική Δαπάνη	Ολική Δαπάνη
[1]	[2]	[3]	[4]	[5]	[6]	[7]	[8]	[9]	[10]
	Από μεταφορά							43.518,03	68.645,20
22	Εξοδος με το ανάλογο σ' αυτήν οριζόντιο συλλέκτη ή διανομέα θερμού ή ψυχρού νερού χρήσεως από χαλυβδοσωλήνα χωρίς ραφή διαμέτρου διανομής ή συλλέκτη 100/108 mm	ΑΤΗ 8601.12	ΗΛΜ 6	116	ΤΕΜ	2,00	400,00	800,00	
23	Κυκλοφορητής νερού χαμηλής πιέσεως παροχής από 4,00 έως & 6,00 m3/h	ΑΤΗ 8605.1.3	ΗΛΜ 21	117	ΤΕΜ	1,00	751,65	751,65	
24	Θερμοστάτης χώρου δύο θέσεων	ΑΤΗ 8647.1	ΗΛΜ 12	118	ΤΕΜ	22,00	10,00	220,00	
	Σύνολο : 3.5. ΘΕΡΜΑΝΣΗ							45.289,68	45.289,68
	Σύνολο : 3. ΔΙΚΤΥΑ								92.079,68
	4. ΕΠΕΝΔΥΣΕΙΣ - ΕΠΙΣΤΡΩΣΕΙΣ								
1	Επιστρώσεις δαπέδων με κεραμικά πλακίδια, GROUP 4, διαστάσεων 30x30 cm	ΝΑΟΙΚ 73.33.02	ΟΙΚ 7331	119	m2	35,00	33,50	1.172,50	
2	Επενδύσεις τοίχων με κεραμικά πλακίδια GROUP 1, διαστάσεων 20x20 cm	ΝΑΟΙΚ 73.34.01	ΟΙΚ 7326.1	120	m2	120,00	33,50	4.020,00	
3	Περιθώρια (σοβατεπιά) από κεραμικά πλακίδια	ΝΑΟΙΚ 73.35	ΟΙΚ 7326.1	121	MM	350,00	4,50	1.575,00	
4	Επιστρώσεις δαπέδων και περιθώρια με τσιμεντο-ασβεστο-κονίαμα ή με τσιμεντο-ασβεστο-κονίαμα σε δύο στρώσεις, πάχους 2,0 cm	ΝΑΟΙΚ 73.37.01	ΟΙΚ 7337	122	m2	100,00	14,60	1.460,00	
5	Επισκευή παλαιού δαπέδου από μωσαϊκά πλακάκια	ΝΑΟΙΚ Ν\73.61	ΟΙΚ 7361	123	m2	100,00	7,00	700,00	
6	Λίθινες ποδιές ανοιγμάτων έως 1,30μ	ΝΑΟΙΚ Ν\75.31	ΟΙΚ 7531	124	τεμ.	1,00	60,00	60,00	
7	Λίθινες ποδιές ανοιγμάτων από 1,30μ έως 2,00μ	ΝΑΟΙΚ Ν\75.31.4	ΟΙΚ 7531	125	τεμ.	4,00	75,00	300,00	
8	Απομόνωση στοιχείων κατασκευής με διογκωμένο περλίτη	ΝΑΟΙΚ 79.31	ΟΙΚ 7931	126	m3	20,00	67,50	1.350,00	
	Σύνολο : 4. ΕΠΕΝΔΥΣΕΙΣ - ΕΠΙΣΤΡΩΣΕΙΣ							10.637,50	10.637,50
	5. ΚΑΤΑΣΚΕΥΕΣ ΞΥΛΙΝΕΣ Ή ΜΕΤΑΛΛΙΚΕΣ								
1	Ξύλινοι σκελετοί για μή φέρουσες οροφές και στέγες από ξυλεία ελάτου, πριστή	ΝΑΟΙΚ 52.01.02	ΟΙΚ 5202	127	m3	1,50	560,00	840,00	
2	Δάπεδο laminate πάχους 8 mm	ΝΑΟΙΚ Ν\53.43	ΟΙΚ 5343	128	m2	54,00	15,00	810,00	
3	Σοβατεπιά laminate πάχους 8 mm	ΝΑΟΙΚ Ν\53.50	ΟΙΚ 5350	129	m	22,00	10,00	220,00	
4	Ξύλινα παράθυρα γερμανικού τύπου	ΝΑΟΙΚ Ν\54.27.1	ΟΙΚ 5427	130	m2	142,00	340,00	48.280,00	
5	Ξύλινες εξώθυρες γερμανικού τύπου	ΝΑΟΙΚ Ν\54.27.2	ΟΙΚ 5428	131	m2	20,00	515,00	10.300,00	
6	Ξύλινα εξώφυλλα γερμανικού τύπου	ΝΑΟΙΚ Ν\54.35.1	ΟΙΚ 5431	132	m2	142,00	210,00	29.820,00	
7	Θύρες ξύλινες ταμπλαωτές με κάσσα 9x9 cm, περιθώρια 2x5,5 cm και στις δύο όψεις και αρμοκάλυπτρα φύλλων 2x5 cm.	ΝΑΟΙΚ 54.40.03	ΟΙΚ 5443.1	133	m2	56,00	145,00	8.120,00	
8	Θύρες ξύλινες πρεσσαριστές με κάσσα δρομική, πλάτους έως 13 cm	ΝΑΟΙΚ 54.46.01	ΟΙΚ 5446.1	134	m2	15,00	118,00	1.770,00	
	Σε μεταφορά							100.160,00	124.572,38

Α/Α	Είδος Εργασιών	Κωδικός Άρθρου	Κωδικός Αναθεώρησης	Α.Τ.	Μον. Μετρ.	Ποσότητα	Τιμή Μονάδας (Ευρώ)	Δαπάνη (Ευρώ)	
								Μερική Δαπάνη	Ολική Δαπάνη
[1]	[2]	[3]	[4]	[5]	[6]	[7]	[8]	[9]	[10]
	Από μεταφορά							100.160,00	124.572,38
9	Ξύλινες ποδιές παραθύρων	ΝΑΟΙΚ 54.85	ΟΙΚ 5626	135	m2	35,00	50,00	1.750,00	
10	Συρτάρια για κουζινοτούλαπα επιφάνειας έως 0,20 m2	ΝΑΟΙΚ 56.11	ΟΙΚ 5613.1	136	ΤΕΜ	6,00	33,50	201,00	
11	Ερμάρια κουζίνας επί δαπέδου μή τυποποιημένα	ΝΑΟΙΚ 56.23	ΟΙΚ 5613.1	137	m2	7,00	225,00	1.575,00	
12	Ερμάρια κουζίνας κρεμαστά επί τοίχου, μή τυποποιημένα	ΝΑΟΙΚ 56.24	ΟΙΚ 5613.1	138	m2	4,00	180,00	720,00	
13	Κινητές σίτες αερισμού	ΝΑΟΙΚ 65.25	ΟΙΚ 6530	139	m2	20,00	45,00	900,00	
14	Θύρες μεταλλικές πυρασφαλείας, ανοιγόμενες, μονόφυλλες χωρίς φεγγίτη, κλάσης πυραντίστασης 60 min	ΝΑΟΙΚ 62.60.02	ΟΙΚ 6236	140	m2	2,00	280,00	560,00	
	Σύνολο : 5. ΚΑΤΑΣΚΕΥΕΣ ΞΥΛΙΝΕΣ Ή ΜΕΤΑΛΛΙΚΕΣ							105.866,00	105.866,00
	6. ΛΟΙΠΑ - ΤΕΛΕΙΩΜΑΤΑ								
1	Πάσσαλοι περιφραγμάτων από μορφοσίδηρο διατομής "L" ή "T"	ΝΑΟΙΚ 64.41	ΟΙΚ 6441	141	kg	10,00	2,70	27,00	
2	Συρματόπλεγμα με τετραγωνική οπή	ΝΑΟΙΚ 64.47	ΟΙΚ 6447	142	m2	30,00	2,80	84,00	
3	Εφαρμογή επί ξύλινων επιφανειών βερνικοχρώματος βάσεως νερού ή διαλύτη ενός ή δύο συστατικών, με βερνικόχρωμα δύο συστατικών βάσεως νερού ή διαλύτου.	ΝΑΟΙΚ 77.71.03	ΟΙΚ 7771	143	m2	60,00	15,70	942,00	
4	Χρωματισμοί εσωτερικών επιφανειών με οικολογικά πλαστικά χρώματα	ΝΑΟΙΚ Ν\77.80.01	ΟΙΚ 7785.1	144	m2	1.960,00	9,00	17.640,00	
5	Υδρορροή κατακόρυφη πλαστική κυκλικής διατομής	ΑΤΗΕ Ν\8062.7	ΗΛΜ 4	145	μμ	10,00	19,00	190,00	
6	Θάμνοι, κατηγορίας Θ4	ΝΑΠΡΣ Δ02.4	ΠΡΣ 5210	146	ΤΕΜ	10,00	14,00	140,00	
	Σύνολο : 6. ΛΟΙΠΑ - ΤΕΛΕΙΩΜΑΤΑ							19.023,00	19.023,00
	Σε μεταφορά								249.461,38

ΑΑ	Είδος Εργασιών	Κωδικός Άρθρου	Κωδικός Αναθεώρησης	Α.Τ.	Μον. Μετρ.	Ποσότητα	Τιμή Μονάδας (Ευρώ)	Δαπάνη (Ευρώ)	
								Μερική Δαπάνη	Ολική Δαπάνη
1	2	3	4	5	6	7	8	9	10
			Άθροισμα						249.461,38
			Προστίθεται ΓΕ & ΟΕ					18,00%	44.903,05
			Άθροισμα						294.364,43
			Απρόβλεπτα					15,00%	44.154,66
			Άθροισμα						338.519,09
			Πρόβλεψη αναθεώρησης						190,59
			Άθροισμα						338.709,68
			ΦΠΑ					24,00%	81.290,32
			ΓΕΝΙΚΟ ΣΥΝΟΛΟ						420.000,00

Ιωάννινα 06/11/2019

ΟΙ ΣΥΝΤΑΞΑΝΤΕΣ

ΜΑΡΙΑ ΤΣΕΤΣΟΥ
ΠΟΛΙΤΙΚΟΣ ΜΗΧΝΑΙΚΟΣ

ΛΑΜΠΡΙΝΗ ΒΑΒΒΑ
ΑΡΧΙΤΕΚΤΩΝ ΜΗΧΑΝΙΚΟΣ

ΑΘΑΝΑΣΙΟΣ ΝΑΚΑΣ
ΜΗΧΑΝΟΛΟΓΟΣ ΜΗΧΑΝΙΚΟΣ ΤΕ

Ιωάννινα 06/11/2019

ΘΕΩΡΗΘΗΚΕ
Η ΑΝΑΠΛ. ΠΡΟΪΣΤΑΜΕΝΗ
Δ/ΝΣΗΣ ΤΕΧΝΙΚΩΝ ΕΡΓΩΝ ΠΗ

ΕΛΕΝΗ ΝΙΚΟΛΟΥ
ΠΟΛΙΤΙΚΟΣ ΜΗΧΑΝΙΚΟΣ

Ιωάννινα 06/11/2019

ΕΛΕΓΧΘΗΚΕ
Η ΑΝΑΠΛ. ΠΡΟΪΣΤΑΜΕΝΗ
ΤΜΗΜΑΤΟΣ ΔΟΜΩΝ ΠΕΡΙΒΑΛΛΟΝΤΟΣ

ΕΛΕΝΗ ΝΙΚΟΛΟΥ
ΠΟΛΙΤΙΚΟΣ ΜΗΧΑΝΙΚΟΣ

ΤΙΜΟΛΟΓΙΟ ΔΗΜΟΠΡΑΤΗΣΗΣ

Τιμαριθμική : 2012Γ

ΤΙΜΟΛΟΓΙΟ ΜΕΛΕΤΗΣ ΕΡΓΩΝ ΟΙΚΟΔΟΜΙΚΩΝ

ΓΕΝΙΚΟΙ ΟΡΟΙ

Αντικείμενο του παρόντος τιμολογίου είναι ο καθορισμός τιμών μονάδος των εργασιών, που είναι απαραίτητες για την έντεχνη ολοκλήρωση του Έργου, όπως προδιαγράφεται στα λοιπά Τεύχη Δημοπράτησης που ορίζονται στη Διακήρυξη.

1. Οι τιμές μονάδας του παρόντος Τιμολογίου αναφέρονται σε μονάδες πλήρως περαιωμένων εργασιών, όπως περιγράφονται αναλυτικά παρακάτω, οι οποίες θα εκτελεστούν στην περιοχή του Έργου. Οι τιμές μονάδος περιλαμβάνουν όλες τις δαπάνες που αναφέρονται στην περιγραφή των εργασιών, καθώς και όσες απαιτούνται για την πλήρη και έντεχνη εκτέλεση των εργασιών, σύμφωνα και με τα λοιπά Τεύχη Δημοπράτησης.

Καμιά αξίωση ή αμφισβήτηση δεν μπορεί να θεμελιωθεί, ως προς το είδος και την απόδοση των μηχανημάτων, τις ειδικότητες και τον αριθμό του εργατοτεχνικού προσωπικού και την δυνατότητα χρησιμοποίησης ή μη μηχανικών μέσων, εκτός αν άλλως ορίζεται στα άρθρα του παρόντος.

Σύμφωνα με τα παραπάνω, με τις τιμές μονάδος του παρόντος Τιμολογίου προκύπτει το προϋπολογιζόμενο άμεσο κόστος του Έργου, δηλαδή το συνολικό κόστος των επί μέρους εργασιών ή λειτουργιών, οι οποίες συνθέτουν το φυσικό αντικείμενο του Έργου. Στις τιμές μονάδος αυτές, ενδεικτικά και όχι περιοριστικά, περιλαμβάνονται τα κάτωθι:

- 1.1 Κάθε είδους επιβάρυνση των ενσωματωμένων υλικών από φόρους, τέλη, δασμούς, έξοδα εκτελωνισμού, ειδικούς φόρους κ.λπ., πλην του Φ.Π.Α. Ο Ανάδοχος δεν απαλλάσσεται από τα τέλη διοδίων των κάθε είδους μεταφορικών του μέσων.
- 1.2 Οι δαπάνες προμήθειας των πάσης φύσεως, ενσωματωμένων και μη, κυρίων και βοηθητικών υλικών, μεταφοράς τους στις θέσεις εκτέλεσης των εργασιών, αποθήκευσης, φύλαξης, επεξεργασίας τους (αν απαιτείται) και προσέγγισής τους, με τις απαιτούμενες φορτοεκφορτώσεις, τις ασφαλίσεις των μεταφορών, τις σταλίες των μεταφορικών μέσων και τις απαιτούμενες πλάγιες μεταφορές, εκτός των ειδικών περιπτώσεων, που η μεταφορά πληρώνεται ιδιαίτερος με αντίστοιχα άρθρα του Τιμολογίου.

Ομοίως οι δαπάνες για την φορτοεκφόρτωση και μεταφορά (με την σταλία μεταφορικών μέσων) των πλεοναζόντων ή/και ακατάλληλων προϊόντων εκσκαφών και λοιπών υλικών, σε κατάλληλους χώρους απόρριψης, λαμβανομένων υπόψη των ισχυόντων Περιβαλλοντικών Όρων, σύμφωνα με την Ε.Σ.Υ. και τους λοιπούς όρους δημοπράτησης.

Το κόστος υποδοχής σε αποδεκτούς χώρους, των αποβλήτων από εκσκαφές, κατασκευές και κατεδαφίσεις (ΑΕΚΚ), όπως αυτά καθορίζονται στην ΚΥΑ 36259/1757/Ε103/2010 (ΦΕΚ 1312Β/2010) και εξειδικεύονται με την Εγκύκλιο αρ. πρωτ. οικ 4834/25-1-2013 του Υπουργείου Περιβάλλοντος Ενέργειας και Κλιματικής Αλλαγής, δεν περιλαμβάνεται στις αντίστοιχες τιμές του τιμολογίου.

Ως «κόστος υποδοχής σε αποδεκτούς χώρους» νοείται το κόστος χρήσης του συγκεκριμένου χώρου από την παράδοση των υλικών αυτών και την επέκεια διαχείρισή τους.

- 1.3 Οι δαπάνες μισθών, ημερομισθίων, υπερωριών, υπερεργασιών, ασφαλιστικών εισφορών (στο ΙΚΑ., σε ασφαλιστικές εταιρείες, ή σε άλλους ημεδαπούς ή/και αλλοδαπούς ασφαλιστικούς οργανισμούς κλπ.), δώρων εορτών, επιδομάτων που καθορίζονται από τις ισχύουσες εκάστοτε Συλλογικές Συμβάσεις Εργασίας (αδείας, οικογενειακού, θέσεως, ανθυγιεινής εργασίας, εξαιρέσιμων αργιών κ.λπ.), νυκτερινής απασχόλησης (πλην των έργων που η εκτέλεση τους προβλέπεται κατά τις νυκτερινές ώρες και τιμολογούνται ιδιαίτερος) κ.λπ., του πάσης φύσεως προσωπικού (εργατοτεχνικού όλων των ειδικοτήτων οδηγών και χειριστών οχημάτων και μηχανημάτων, τεχνιτών συνεργείων, επιστημονικού προσωπικού και των επιστατών με εξειδικευμένο αντικείμενο, ημεδαπού ή αλλοδαπού που απασχολείται για την κατασκευή του έργου, επί τόπου ή οπουδήποτε αλλού.
- 1.4 Οι κάθε είδους δαπάνες για την εγκατάσταση, εξοπλισμό και λειτουργία εργοταξιακού εργαστηρίου, εάν

προβλέπεται, την λήψη και μεταφορά των δοκιμών και την εκτέλεση ελέγχων και δοκιμών, είτε στο εργοταξιακό εργαστήριο ή σε κρατικό ή σε ιδιωτικό της εγκρίσεως της Υπηρεσίας, σύμφωνα με τους όρους δημοπράτησης.

- 1.5 Οι δαπάνες εγκατάστασης και λειτουργίας μονάδων παραγωγής προκατασκευασμένων στοιχείων, εφ' όσον προβλέπονται από τους όρους δημοπράτησης, συγκροτημάτων παραγωγής θραυστών υλικών (σπαστηροτριβείο), σκυροδέματος, ασφαλομιγμάτων κ.λπ., στον εργοταξιακό χώρο ή εκτός αυτού.

Στις δαπάνες αυτές περιλαμβάνονται: η εξασφάλιση του απαιτούμενου χώρου, η κατασκευή των υποδομών, κτιριακών και λοιπών έργων των μονάδων, η εγκατάσταση του απαιτούμενου κατά περίπτωση εξοπλισμού, οι λειτουργικές δαπάνες πάσης φύσεως, οι φορτοεκφορτώσεις και μεταφορές των πρώτων υλών στην μονάδα και των παραγομένων προϊόντων μέχρι τις θέσεις ενσωμάτωσής τους στο Έργο, καθώς και η αποσυναρμολόγηση των εγκαταστάσεων μετά το πέρας των εργασιών, η καθαίρεση των υποδομών τους (βάσεις, τοιχία κ.λπ. κατασκευές από σκυρόδεμα ή οποιοδήποτε άλλο υλικό) και αποκατάστασης του χώρου σε βαθμό αποδεκτό από την Υπηρεσία και σύμφωνα με τους ισχύοντες Περιβαλλοντικούς όρους.

Οι ως άνω όροι για την αποξήλωση των μονάδων και αποκατάσταση των χώρων έχουν εφαρμογή στις ακόλουθες περιπτώσεις:

- (α) Όταν η εγκατάσταση των μονάδων έχει γίνει σε χώρο που έχει παραχωρηθεί από το Δημόσιο
- (β) Όταν οι μονάδες έχουν ανεγερθεί μεν σε χώρους που έχει εξασφαλίσει ο Ανάδοχος, αλλά έχει δοθεί προσωρινή άδεια εγκατάστασης-λειτουργίας για τις ανάγκες του συγκεκριμένου έργου.

- 1.6 Τα πάσης φύσεως ασφάλιστρα για το προσωπικό του Έργου, τις μεταφορές, τα μεταφορικά μέσα, τα μηχανήματα έργων και τις εγκαταστάσεις.

- 1.7 Οι επιβαρύνσεις από την εκτέλεση των εργασιών υπό ταυτόχρονη διεξαγωγή της κυκλοφορίας και την λήψη των απαιτούμενων προστατευτικών μέτρων, οι δαπάνες των μέτρων προστασίας των όμορων κατασκευών των χώρων εκτέλεσης των εργασιών, της πρόληψης ατυχημάτων εργαζομένων ή τρίτων, της αποφυγής βλαβών σε κινητά ή ακίνητα πράγματα τρίτων, της αποφυγής ρύπανσης ρεμάτων, ποταμών, ακτών κ.λπ., καθώς και οι δαπάνες των μέτρων προστασίας των έργων σε κάθε φάση της κατασκευής τους ανεξαρτήτως της εποχής του έτους (εκσκαφές, θεμελιώσεις, ικριώματα, σκυροδετήσεις κ.λπ.) και μέχρι την οριστική παραλαβή τους.

- 1.8 Οι δαπάνες διεξαγωγής των ελέγχων ποιότητας και οι δαπάνες κατασκευής των πάσης φύσεως "δοκιμαστικών τμημάτων" που προβλέπονται στην Τ.Σ.Υ. και τους λοιπούς όρους δημοπράτησης (μετρήσεις, εργαστηριακοί έλεγχοι και δοκιμές, αξία υλικών, χρήση μηχανημάτων, εργασία κ.λπ.).

- 1.9 Οι δαπάνες διάθεσης, προσκόμισης και λειτουργίας του κυρίου και βοηθητικού μηχανικού εξοπλισμού και μέσων (π.χ. ικριωμάτων, εργαλείων) που απαιτούνται για συγκεκριμένες εργασίες/λειτουργίες του έργου, στο πλαίσιο του εγκεκριμένου χρονοδιαγράμματος, στις οποίες περιλαμβάνονται τα μισθώματα, η μεταφορά επί τόπου, η συναρμολόγηση (όταν απαιτείται), η αποθήκευση, η φύλαξη, η ασφάλιση, οι αποδοχές οδηγών, χειριστών, βοηθών και τεχνιτών, τα καύσιμα, τα λιπαντικά και λοιπά αναλώσιμα, τα ανταλλακτικά, οι επισκευές, οι μετακινήσεις στον χώρο του έργου, οι ημεραργίες για οποιαδήποτε αιτία, οι πάσης φύσεως σταλίες και καθυστερήσεις (που δεν οφείλονται σε υπαιτιότητα του Κυρίου του Έργου), η αποσυναρμολόγησή τους (εάν απαιτείται) και η απομάκρυνσή τους από το Έργο.

Περιλαμβάνονται επίσης οι πάσης φύσεως δαπάνες του εφεδρικού εξοπλισμού που διατηρείται σε ετοιμότητα για την αντιμετώπιση βλαβών ή για οποιαδήποτε άλλη αιτία.

- 1.10 Οι δαπάνες προμήθειας ή παραγωγής, φορτοεκφόρτωσης και μεταφοράς στη θέση ενσωμάτωσης και τυχόν προσωρινών αποθέσεων και επαναφορτώσεων αδρανών υλικών προέλευσης λατομείων, ορυχείων κλπ. πλην των περιπτώσεων που στα οικεία άρθρα του παρόντος Τιμολογίου αναφέρεται ρητά ότι η μεταφορά πληρώνεται ιδιαίτερα (άρθρα που επισημαίνονται με αστερίσκο[*]).

Περιλαμβάνονται οι δαπάνες πλύσεως, ανάμιξης ή εμπλουτισμού των υλικών, ώστε να ανταποκρίνονται στις προβλεπόμενες από την Μελέτη του Έργου προδιαγραφές, λαμβανομένων υπόψη των σχετικών περιβαλλοντικών όρων

- 1.11 Οι επιβαρύνσεις από καθυστερήσεις, μειωμένη απόδοση και μετακινήσεις μηχανημάτων και προσωπικού που οφείλονται:

- (α) σε εμπόδια στο χώρο εκτέλεσης των εργασιών (αρχαιολογικά ευρήματα, δίκτυα Ο.Κ.Ω. κ.λπ.),
- (β) στην μη ολοκλήρωση των διαδικασιών απαλλοτρίωσης τμημάτων του χώρου εκτέλεσης των εργασιών (υπό την προϋπόθεση ότι παρέχεται η δυνατότητα τμηματικής εκτέλεσης των εργασιών),

- (γ) στις τυχόν ιδιαίτερες απαιτήσεις αντιμετώπισης των εμποδίων από τους αρμόδιους για αυτά φορείς (ΥΠ.ΠΟ, Δ.Ε.Η, ΔΕΥΑΧ κ.λπ.),
 - (δ) στην ενδεχόμενη εκτέλεση των εργασιών κατά φάσεις λόγω των ως άνω εμποδίων,
 - (ε) στην διενέργεια των απαιτούμενων μετρήσεων, ελέγχων και ερευνών (τοπογραφικών, εργαστηριακών, γεωτεχνικών κ.α.), καθώς και στις λοιπές υποχρεώσεις του Αναδόχου που προβλέπονται στα τεύχη δημοπράτησης, είτε τα ως άνω αποζημιώνονται ιδιαίτερα είτε είναι ανηγμένα στο ποσοστό Γ.Ε. & Ο.Ε. ή σε άλλα άρθρα του παρόντος Τιμολογίου
 - (στ) στην λήψη μέτρων για την εξασφάλιση της κυκλοφορίας πεζών και οχημάτων,
 - (ζ) σε προσωρινές ή μόνιμες κυκλοφοριακές ρυθμίσεις στην ευρύτερη περιοχή του έργου για οποιαδήποτε αιτία (π.χ. εορτές, εργασίες συντήρησης οδικού δικτύου και υποδομών, βλάβες σε άλλα έργα, εκτέλεση άλλων έργων κ.λπ.).
- 1.12 Οι δαπάνες λήψης μέτρων για την ομαλή και ασφαλή διακίνηση πεζών και οχημάτων στις θέσεις εκτέλεσης των εργασιών, όπως ενδεικτικά:
- (1) Οι δαπάνες προσωρινών γεφυρώσεων ορυγμάτων πλάτους έως 3,0 m, για την αποκατάσταση της κυκλοφορίας πεζών και οχημάτων, όταν τούτο κρίνεται απαραίτητο από την Υπηρεσία ή τις αρμόδιες Αρχές
 - (2) Οι δαπάνες λήψης προστατευτικών μέτρων για την απρόσκοπτη και ασφαλή κυκλοφορία πεζών και οχημάτων στην περίμετρο των χώρων εκτέλεσης των εργασιών, όπου απαιτείται, ήτοι για την περίφραξη των ορυγμάτων και γενικά των χώρων εκτέλεσης εργασιών, την ενημέρωση του κοινού, την σήμανση και φωτεινή σηματοδότηση του εργοταξιακού χώρου (πλην εκείνης που προκύπτει από μελέτη σήμανσης και τιμολογείται ιδιαίτερος), την προσωρινή διευθέτηση και αποκατάσταση της κυκλοφορίας κλπ. καθώς και οι δαπάνες για την απομάκρυνση των παραπάνω προσωρινών κατασκευών και σήμανσης μετά την περαίωση των εργασιών και την πλήρη αποκατάσταση της αρχικής σήμανσης.
- 1.13 Οι δαπάνες των τοπογραφικών εργασιών (αποτυπώσεων, πασσαλώσεων, αναπασσαλώσεων, πύκνωσης τριγωνομετρικού και πολυγωνομετρικού δικτύου, εγκατάστασης χωροσταθμικών αφετηριών κ.λπ.) που απαιτούνται για την χάραξη των επιμέρους στοιχείων του έργου, οι δαπάνες σύνταξης μελετών εφαρμογής (όταν απαιτείται για την προσαρμογή των στοιχείων της οριστικής μελέτης στο ακριβές ανάγλυφο του εδάφους ή υφιστάμενες κατασκευές), κατασκευαστικών σχεδίων και σχεδίων λεπτομερειών, οι δαπάνες ανίχνευσης και εντοπισμού εμποδίων στον χώρο εκτέλεσης του έργου και εκπόνησης μελετών αντιμετώπισης αυτών (λ.χ. υπάρχοντα θεμέλια, υψηλός ορίζοντας υπογείων υδάτων, δίκτυα Οργανισμών Κοινής Ωφελείας [ΟΚΩ]),
- 1.14 Οι δαπάνες αποτύπωσης τεχνικών έργων και λοιπών εγκαταστάσεων που απαντώνται στο χώρο του έργου, οι δαπάνες επαλήθευσης των στοιχείων εδάφους με τοπογραφικές μεθόδους καθώς και οι δαπάνες λήψης επιμετρητικών στοιχείων κατ' αντιπαράσταση με εκπρόσωπο της Υπηρεσίας και σύνταξης των πάσης φύσεως επιμετρητικών σχεδίων, πινάκων και υπολογισμών που θα υποβληθούν στην Υπηρεσία προς έλεγχο.
- 1.15 Η δαπάνη σύνταξης των αναπτυγμάτων και πινάκων οπλισμού σκυροδεμάτων (όταν αυτοί δεν περιλαμβάνονται στη μελέτη).
- 1.16 Οι δαπάνες ενημέρωσης των οριζοντιογραφιών της μελέτης με τα στοιχεία των εντοπιζομένων με ερευνητικές τομές ή κατά την εκτέλεση των εργασιών δικτύων Ο.Κ.Ω.
- 1.17 Οι δαπάνες των αντλήσεων (πλην των αντλήσεων κατά την κατασκευή τεχνικών εντός κοίτης ποταμών ή στην περίπτωση που δεν υπάρχει δυνατότητα παροχέτευσης προς φυσικό ή τεχνητό αποδέκτη υδάτων) καθώς και των προσωρινών διευθετήσεων για την αντιμετώπιση των επιφανειακών, υπογείων και πηγαίων νερών ώστε να προστατεύονται τόσο τα κατασκευαζόμενα όσο και τα υπάρχοντα έργα και το περιβάλλον γενικότερα, εκτός αν προβλέπεται διαφορετικά στα τεύχη δημοπράτησης.
- 1.18 Οι δαπάνες που απορρέουν από δικαιώματα κατοχυρωμένων μεθόδων και ευρεσιτεχνιών που εφαρμόζονται κατά οποιονδήποτε τρόπο για την έντεχνη εκτέλεση των εργασιών.
- 1.19 Οι δαπάνες διαμόρφωσης προσβάσεων, προσπελάσεων και δαπέδων εργασίας στα διάφορα τμήματα του έργου, και γενικά κάθε βοηθητικής κατασκευής που θα απαιτηθεί σε οποιοδήποτε στάδιο των εργασιών, όταν δεν προβλέπεται ιδιαίτερη επιμέτρηση αυτών στα συμβατικά τεύχη, καθώς και οι δαπάνες αποξήλωσης των προσωρινών κατασκευών και περιβαλλοντικής αποκατάστασης των χώρων (προσβάσεων, προσπελάσεων, δαπέδων εργασίας κ.λπ.) εκτός εάν υπάρχει έγγραφη αποδοχή της Υπηρεσίας για την διατήρησή τους.

- 1.20 Οι δαπάνες για την προστασία και την εξασφάλιση της λειτουργίας των δικτύων Ο.Κ.Ω. που διασχίζουν εγκάρσια τα ορύγματα ή επηρεάζονται τοπικά από τις εκτελούμενες εργασίες, Την αποκλειστική ευθύνη για την πρόκληση ζημιών και φθορών στα δίκτυα αυτά θα φέρει, τόσο αστικά όσο και ποινικά και μέχρι περαίωσης των εργασιών, ο Ανάδοχος του Έργου.
- 1.21 Οι δαπάνες πρόληψης και αποκατάστασης κάθε είδους ζημιάς καθώς και οι αποζημιώσεις για κάθε είδους βλάβη ή μη συνήθη φθορά επί υφισταμένων κατασκευών κατά την εκτέλεση των εργασιών ή την διακίνηση βαρέως εξοπλισμού του Αναδόχου (π.χ. μεταφορικών μέσων μεγάλης χωρητικότητας, ερπυστριοφόρων μηχανημάτων κ.λπ.) που οφείλονται σε μη τήρηση των συμβατικών όρων, των υποδείξεων της Υπηρεσίας, των ισχυουσών διατάξεων και γενικότερα σε υπαιτιότητα του Αναδόχου.
- 1.22 Εφ' όσον δεν προβλέπεται ιδιαίτερη πληρωμή στα συμβατικά τεύχη: Οι πάσης φύσεως δαπάνες για τις εργοταξιακές οδούς που προκύπτουν από τη μεθοδολογία κατασκευής του Αναδόχου και απαιτούνται για την ασφαλή διακίνηση εξοπλισμού και υλικών κατασκευής του Έργου (μίσθωση ή εξασφάλιση δικαιωμάτων διέλευσης από ιδιωτική έκταση, κατασκευή των οδών ή βελτίωση υπαρχουσών, σήμανση, συντήρηση), καθώς και οι δαπάνες εξασφάλισης των αναγκαίων χώρων απόθεσης των πλεοναζόντων ή ακατάλληλων προϊόντων εκσκαφών (καταβολή τιμήματος προς ιδιοκτήτες, αν απαιτείται, εξασφάλιση σχετικών αδειών, κατασκευή οδών προσπέλασης ή επέκταση ή βελτίωση υπαρχουσών) και η τελική διαμόρφωση των χώρων μετά την περαίωση των εργασιών, σύμφωνα με τους εγκεκριμένους περιβαλλοντικούς όρους.
- 1.23 Οι δαπάνες των προεργασιών στις παλιές ή νέες επιφάνειες οδοστρωμάτων για την εφαρμογή ασφαλικών επιστρώσεων επ' αυτών, όπως π.χ. σκούπισμα, καθαρισμός, δημιουργία οπών αγκύρωσης (πικούνισμα), καθώς και οι δαπάνες μεταφοράς και απόθεσης των προϊόντων που παράγονται ως αποτέλεσμα των παραπάνω εργασιών.
- 1.24 Οι δαπάνες διάνοιξης τομών ή οπών στα τοιχώματα υφισταμένων αγωγών, φρεατίων, τεχνικών έργων κ.λπ., με οποιαδήποτε μέσα, για τη σύνδεση νέων συμβαλλόντων αγωγών, εκτός αν προβλέπεται ιδιαίτερη πληρωμή προς τούτο στα τεύχη δημοπράτησης.
- 1.25 Οι δαπάνες των ειδικών μελετών, που προβλέπεται στα τεύχη δημοπράτησης να εκπονηθούν από τον Ανάδοχο χωρίς ιδιαίτερη αμοιβή, όπως μελέτες σύνθεσης σκυροδεμάτων και ασφαλομιγμάτων, μελέτες ικριωμάτων κ.λπ.
- 1.26 Οι δαπάνες έκδοσης των απαιτούμενων αδειών εκτέλεσης εργασιών από τις αρμόδιες Αρχές, την Πολεοδομία και τους Οργανισμούς Κοινής Ωφελείας, εκτός αν προβλέπεται ιδιαίτερη πληρωμή προς τούτο στα τεύχη δημοπράτησης.
- 1.27 Οι δαπάνες λήψης μέτρων για την εξασφάλιση της συνεχούς και απρόσκοπτης λειτουργίας των υπαρχόντων στην περιοχή του Έργου δικτύων (δίκτυα ύδρευσης, άρδευσης, αποχέτευσης και αποστράγγισης, τάφροι, διώρυγες, υδατορέματα κ.λπ.), τα οποία επηρεάζονται από την εκτέλεση των εργασιών, και ιδιαίτερα όταν:
- (1) τα δίκτυα είναι σχετικά ανεπαρκή και ευαίσθητα σε δυσμενή μεταχείριση,
 - (2) θα επιβαρυνθεί υπέρμετρα η λειτουργικότητα των δικτύων αν ο Ανάδοχος δεν λάβει μέτρα για να αποτρέψει την είσοδο φερτών υλών από τις χωματουργικές, κυρίως, ή άλλες εργασίες.

Οι τιμές μονάδας του παρόντος Τιμολογίου προσαυξάνονται κατά το ποσοστό Γενικών Εξόδων (Γ.Ε.) και Οφέλους του Αναδόχου (Ο.Ε.), στο οποίο περιλαμβάνονται οι πάσης φύσεως δαπάνες οι οποίες δεν μπορούν να κατανεμηθούν σε συγκεκριμένες εργασίες αλλά αφορούν συνολικά το κόστος του έργου όπως, κρατήσεις ή υποχρεώσεις αυτού, όπως δαπάνες διοίκησης και επίβλεψης του Έργου, σήμανσης εργοταξίων, φόροι, δασμοί, ασφάλιστρα, τόκοι κεφαλαίων κίνησης, προμήθειες εγγυητικών επιστολών, έξοδα λειτουργίας γραφείων κ.λπ., τα επισφαλή έξοδα πάσης φύσεως καθώς και το προσδοκώμενο κέρδος από την εκτέλεση των εργασιών.

Το ως άνω ποσοστό Γ.Ε. & Ο.Ε., ανέρχεται σε δέκα οκτώ τοις εκατό (18%) του προϋπολογισμού των εργασιών, όπως αυτός προκύπτει βάσει των τιμών του Τιμολογίου Προσφοράς του αναδόχου, σύμφωνα με τις κείμενες διατάξεις, και διακρίνεται σε:

- (α) Σταθερά έξοδα, δηλαδή άπαξ αναλαμβανόμενα κατά τη διάρκεια της σύμβασης, τα οποία περιλαμβάνουν τις δαπάνες:
 - (1) Εξασφάλισης και διαρρύθμισης εργοταξιακών χώρων, για την ανέγερση κύριων και βοηθητικών εργοταξιακών εγκαταστάσεων π.χ. γραφείων, εργαστηρίων και λοιπών εγκαταστάσεων του Αναδόχου ή άλλων, εφόσον προβλέπεται στα έγγραφα της σύμβασης.
 - (2) Ανέγερσης κύριων και βοηθητικών εργοταξιακών εγκαταστάσεων του Αναδόχου ή άλλων, εφόσον προβλέπεται στα έγγραφα της σύμβασης.

- (3) Περίφραξης ή/και διατάξεων επιτήρησης εργοταξιακών εγκαταστάσεων και χώρων εκτέλεσης εργασιών εφόσον προβλέπεται στα έγγραφα της σύμβασης.
 - (4) Εξοπλισμού κύριων και βοηθητικών εργοταξιακών εγκαταστάσεων για τη διασφάλιση λειτουργικής ετοιμότητας, εξασφάλισης ύδρευσης, ηλεκτρικού ρεύματος, τηλεφωνικής σύνδεσης και αποχέτευσης, καθώς και λοιπών απαιτούμενων ευκολιών, σύμφωνα με τους όρους δημοπράτησης.
 - (5) Απομάκρυνσης κύριων και βοηθητικών εργοταξιακών εγκαταστάσεων μετά την περαίωση του έργου, καθώς και οι δαπάνες αποκατάστασης των χώρων κατά τρόπο αποδεκτό και σύμφωνα με τους εγκεκριμένους Περιβαλλοντικούς Όρους.
 - (6) Κινητοποίησης (εισκόμισης στο εργοτάξιο) του απαιτούμενου εξοπλισμού γενικής χρήσης (π.χ. γερανοί, οχήματα μεταφοράς προσωπικού), όπως προβλέπεται στο χρονοδιάγραμμα του έργου και αποκινητοποίησης με το πέρας του προβλεπόμενου χρόνου απασχόλησης.
 - (7) Οι δαπάνες επισκόπησης των μελετών του έργου και τυχόν συμπληρώσεις τροποποιήσεις, εφόσον δεν περιλαμβάνονται στο άμεσο κόστος.
 - (8) Οι δαπάνες συμπλήρωσης των ΣΑΥ/ΦΑΥ (Σχέδιο Ασφάλειας και Υγείας/Φάκελος Ασφάλειας και Υγείας), σύμφωνα με τις κείμενες διατάξεις.
 - (9) Για φόρους.
 - (10) Για εγγυητικές.
 - (11) Ασφάλισης του έργου.
 - (12) Προσυμβατικού σταδίου.
 - (13) Διάθεσης μέσων ατομικής προστασίας.
 - (14) Για επισφαλή έξοδα πάσης φύσεως (π.χ. εξεύρεσης χώρων γραφείων και λοιπών εγκαταστάσεων, χρηματοοικονομικών εξόδων, απαιτήσεως για μελέτες που μπορεί να προκύψουν κατά την πορεία των εργασιών, εκτεταμένες διαφωνίες και απαίτηση ισχυρής νομικής υποστήριξης, απαιτήσεις για μέτρα προστασίας από μη ληφθείσες υπόψη ακραίες επιτόπου συνθήκες, κλοπές μη καλυπτόμενες από ασφάλιση).
- (β) Χρονικώς συντηρημένα έξοδα, δηλαδή εξαρτώμενα από τη χρονική διάρκεια της σύμβασης, τα οποία περιλαμβάνουν τις δαπάνες:
- (1) Χρήσεως - λειτουργίας των εργοταξιακών εγκαταστάσεων και ευκολιών (περιλαμβάνει τη χρήση των εγκαταστάσεων και χώρων καθαρών σύμφωνα με τις προβλέψεις των εγκεκριμένων Περιβαλλοντικών Όρων) Προσωπικού γενικής επιστάσεως και διοίκησης του Αναδόχου και υπό την προϋπόθεση μόνιμης και αποκλειστικής απασχόλησης στο έργο (σε περίπτωση μη μόνιμης και αποκλειστικής απασχόλησης θα λαμβάνεται υπόψη ο χρόνος απασχόλησης και η διαθεσιμότητα στο έργο). Ανηγμένες περιλαμβάνονται και οι δαπάνες για προβλεπόμενες νόμιμες αποζημιώσεις. Το επιστημονικό προσωπικό και οι επιστάτες, με εξειδικευμένο αντικείμενο (π.χ. χωματοτεχνικά, τεχνικά, ασφαλιστικά) δεν περιλαμβάνονται.
 - (3) Νομικής υποστήριξης
 - (4) Εξωτερικών τεχνικών συμβούλων με ad hoc μετάκληση
 - (5) Για την εκτέλεση των καθηκόντων της παραπάνω κατηγορίας προσωπικού π.χ. χρήση αυτοκινήτων
 - (6) Λειτουργίας μηχανημάτων γενικής χρήσης π.χ. γερανοί, οχήματα μεταφοράς προσωπικού
 - (7) Μετρήσεων γενικών δεικτών και παραμέτρων που προβλέπονται στους εγκεκριμένους περιβαλλοντικούς όρους και λήψη μέτρων για συμμόρφωση προς αυτούς
 - (8) Συντήρησης του έργου για τον προβλεπόμενο χρόνο
 - (9) Τόκοι κεφαλαίων κίνησης και γενικότερα χρηματοοικονομικό κόστος
 - (10) Το αναλογούν, σε σχέση με τη συμμετοχή του στον κύκλο εργασιών της επιχείρησης, κόστος έδρας

επιχείρησης ή/και λειτουργίας κοινοπραξίας

Ο Φόρος Προστιθέμενης Αξίας (Φ.Π.Α.) επί των λογαριασμών του Αναδόχου βαρύνει τον Κύριο του Έργου.

Εάν προκύψει ανάγκη εκτέλεσης εργασιών που παρουσιάζουν διαφορετικά χαρακτηριστικά έναντι παρεμφερών προς αυτές εργασιών που περιλαμβάνονται στο παρόν Τιμολόγιο, αποδεκτά όμως σύμφωνα με τους όρους δημοπράτησης, ή εργασιών που επιμετρώνται διαφορετικά, οι εργασίες αυτές είναι δυνατόν να αναχθούν σε άρθρα του παρόντος Τιμολογίου με αναγωγή των μεγεθών τους σύμφωνα με το ακόλουθο παράδειγμα:

(1) Διάτρητοι σωλήνες στραγγιστηρίων. αγωγοί αποχέτευσης ομβρίων και ακαθάρτων από σκυρόδεμα, PVC κ.λπ.

Για ονομαστική διάμετρο D_N χρησιμοποιούμενου σωλήνα διαφορετική από τις αναφερόμενες στα υποάρθρα των αντιστοίχων άρθρων του παρόντος Τιμολογίου και για αντίστοιχο υλικό κατασκευής, κατηγορία αντοχής και μέθοδο προστασίας, θα γίνεται αναγωγή του μήκους του χρησιμοποιούμενου σωλήνα σε μήκος σωλήνα της αμέσως μικρότερης στο παρόν Τιμολόγιο ονομαστικής διαμέτρου, με βάση το λόγο:

$$D_N / D_M$$

όπου D_N : Ονομαστική διάμετρος του χρησιμοποιούμενου σωλήνα

D_M : Η αμέσως μικρότερη διάμετρος σωλήνα που περιλαμβάνεται στο παρόν Τιμολόγιο.

Αν δεν υπάρχει μικρότερη διάμετρος ως D_M θα χρησιμοποιείται η αμέσως μεγαλύτερη υπάρχουσα διάμετρος.

(2) Μόρφωση αρμών με προκατασκευασμένες πλάκες τύπου FLEXCELL ή αναλόγου

Για πάχος D_N χρησιμοποιούμενης πλάκας μεγαλύτερο από το πάχος της συμβατικής πλάκας του παρόντος τιμολογίου (12 mm), θα γίνεται αναγωγή της επιφάνειας της χρησιμοποιούμενης πλάκας σε επιφάνεια συμβατικής πλάκας πάχους 12 mm, με βάση το λόγο:

$$D_N / 12$$

όπου D_N : Το πάχος της χρησιμοποιούμενης πλάκας σε mm.

(3) Στεγάνωση αρμών με ταινίες τύπου HYDROFOIL PVC

Για πλάτος B_N χρησιμοποιούμενης ταινίας μεγαλύτερο από το πλάτος της συμβατικής ταινίας του παρόντος Τιμολογίου (240 mm), θα γίνεται αναγωγή του μήκους της χρησιμοποιούμενης ταινίας σε μήκος συμβατική ταινίας πλάτους 240 mm, με βάση το λόγο:

$$B_N / 240$$

όπου B_N : Το πλάτος της χρησιμοποιούμενης ταινίας σε mm

Παρεμφερής πρακτική μπορεί να έχει εφαρμογή και σε άλλες περιπτώσεις άρθρων του παρόντος Τιμολογίου.

Όπου στα επιμέρους άρθρα υπάρχει αναφορά σε ΕΤΕΠ των οποίων έχει αρθεί με απόφαση η υποχρεωτική εφαρμογή, η σχετική αναφορά μπορεί να αντιστοιχίζεται με αναφορά σε ΠΕΤΕΠ ή άλλο πρότυπο που θα περιλαμβάνεται σε σχετικό πίνακα στους γενικούς όρους του παρόντος.

2 ΓΕΝΙΚΟΙ ΚΑΙ ΕΙΔΙΚΟΙ ΟΡΟΙ ΤΡΟΠΟΥ ΕΠΙΜΕΤΡΗΣΗΣ ΤΩΝ ΕΡΓΑΣΙΩΝ ΤΟΥ ΠΑΡΟΝΤΟΣ ΤΙΜΟΛΟΓΙΟΥ

2.1 ΓΕΝΙΚΟΙ ΟΡΟΙ

2.1.1 Η επιμέτρηση των εργασιών γίνεται είτε βάσει των σχεδίων των εγκεκριμένων μελετών είτε βάσει μετρήσεων και των συντασσόμενων βάσει αυτών επιμετρητικών σχεδίων και πινάκων, λαμβανομένων υπόψη των έγγραφων εντολών της Υπηρεσίας και των εκάστοτε οριζόμενων ανοχών.

2.1.2 Η Υπηρεσία δικαιούται να ελέγξει το σύνολο ή μέρος του Έργου, κατά την κρίση της, προκειμένου να επιβεβαιώσει την ορθότητα των επιμετρητικών στοιχείων που υποβάλει ο Ανάδοχος. Ο Ανάδοχος υποχρεούται με δική του δαπάνη να διαθέσει τον απαιτούμενο εξοπλισμό και προσωπικό για την υποστήριξη της Υπηρεσίας στην διεξαγωγή του εν λόγω ελέγχου.

- 2.1.3 Η πληρωμή των εργασιών γίνεται βάσει της πραγματικής ποσότητας κάθε εργασίας, επιμετρούμενης ως ανωτέρω με κατάλληλη μονάδα μέτρησης, επί την τιμή μονάδας της εργασίας, όπως αυτή καθορίζεται στο παρόν Περιγραφικό Τιμολόγιο.
- 2.1.4 Ειδικότερα για κάθε εργασία, ο τρόπος και η μονάδα επιμέτρησης, καθώς και ο τρόπος πληρωμής καθορίζονται στις αντίστοιχες παραγράφους των παρακάτω ΕΙΔΙΚΩΝ ΟΡΩΝ και των επί μέρους εργασιών του παρόντος Τιμολογίου.
- 2.1.5 Αν το περιεχόμενο ενός επιμέρους άρθρου του παρόντος Τιμολογίου, που αναφέρεται σε μια τιμή μονάδας, ορίζει ότι η εν λόγω τιμή αποτελεί πλήρη αποζημίωση για την ολοκλήρωση των εργασιών του συγκεκριμένου άρθρου, τότε οι ίδιες επιμέρους εργασίες δεν θα επιμετρώνται ούτε θα πληρώνονται στο πλαίσιο άλλου άρθρου που περιλαμβάνεται στο Τιμολόγιο.
- 2.1.6 Στη περίπτωση οποιασδήποτε διαφωνίας με τον συνοπτικό πίνακα τιμών, υπερισχύουν οι όροι του παρόντος.

2.2 ΕΙΔΙΚΟΙ ΟΡΟΙ

2.2.1 ΧΩΜΑΤΟΥΡΓΙΚΕΣ ΕΡΓΑΣΙΕΣ

Κατάταξη εδαφών ως προς την εκσκαψιμότητα

- Ως "χαλαρά εδάφη" χαρακτηρίζονται οι φυτικές γαίες, η ιλύς, η τύρφη και λοιπά εδάφη που έχουν προέλθει από επιχωματώσεις με ανομοιογενή υλικά.
- Ως "γαίες και ημίβραχος" χαρακτηρίζονται τα αργιλικά, αργιλοαμμώδη ή αμμοχαλικώδη υλικά, καθώς και μίγματα αυτών, οι μάργες, τα μετρίως τσιμεντωμένα (cemented) αμμοχάλικα, ο μαλακός, κατακερματισμένος ή αποσαθρωμένος βράχος, και γενικά τα εδάφη που μπορούν να εκσκαφθούν αποτελεσματικά με συνήθη εκσκαπτικά μηχανήματα (εκσκαφείς ή προωθητές), χωρίς να είναι απαραίτητη η χρήση εκρηκτικών υλών ή κρουστικού εξοπλισμού.
- Ως "βράχος" χαρακτηρίζεται το συμπαγές πέτρωμα που δεν μπορεί να εκσκαφθεί εάν δεν χαλαρωθεί προηγουμένως με εκρηκτικές ύλες, διογκωτικά υλικά ή κρουστικό εξοπλισμό (λ.χ. αερόσφυρες ή υδραυλικές σφύρες). Στην κατηγορία του "βράχου" περιλαμβάνονται και μεμονωμένοι ογκόλιθοι μεγέθους πάνω από 0,50 m³.
- Ως "σκληρά γρανιτικά" και "κροκαλοπαγή" χαρακτηρίζονται οι συμπαγείς σκληροί βραχώδεις σχηματισμοί από πυριγενή πετρώματα και οι ισχυρώς τσιμεντωμένες κροκάλες ή αμμοχάλικα, θλιπτικής αντοχής μεγαλύτερης των 150 MPa. Η εκσκαφή των σχηματισμών αυτών είναι δυσχερής (δεν αναμοχλεύονται με το ripper των προωθητών ισχύος 300 HP, η δε απόδοση των υδραυλικών σφυρών είναι μειωμένη)

2.2.2 ΕΙΔΗ ΚΙΓΚΑΛΕΡΙΑΣ

Τα κυριότερα είδη κιγκαλερίας, τα οποία ο Ανάδοχος υποχρεούται (ενδεικτικά και όχι περιοριστικά) να προμηθευτεί και να τα παραδώσει τοποθετημένα και έτοιμα προς λειτουργία είναι τα ακόλουθα:

Χειρολαβές

- Πλήρες ζεύγος χειρολαβών για στρεπτά ξύλινα θυρόφυλλα (μέσα-έξω) με τις ανάλογες ειδικές πλάκες στερέωσης (μέσα-έξω) με ενσωματωμένο ειδικό σύστημα κλειδώματος και ένδειξη κατάληψης (πράσινο-κόκκινο), όπου απαιτείται.
- Πλήρες ζεύγος χειρολαβών για στρεπτά ξύλινα θυρόφυλλα (μέσα-έξω) με τις ανάλογες ειδικές πλάκες στερέωσης (μέσα-έξω), με μηχανισμό ρύθμισης χειρολαβών και ενσωματωμένη οπή για κύλινδρο κλειδαριάς ασφαλείας.
- Χειρολαβή (γρυλόχερο) για στρεπτό παράθυρο με την ανάλογη πλάκα στερέωσης (μέσα), με μηχανισμό ρύθμισης χειρολαβής και αντίκρισμα στο πλαίσιο ή στο άλλο φύλλο (δίφυλλο παράθυρο).
- Χωνευτές χειρολαβές για συρόμενα κουφώματα μπρούτζινες ή ανοξείδωτες ή χαλύβδινες ή πλαστικές με κλειδαριά ασφαλείας.

Κλειδαριές - διατάξεις ασφάλισης

- Κλειδαριές (χωνευτές ή εξωτερικές) και κύλινδροι ασφαλείας
- Κύλινδροι κεντρικού κλειδώματος
- Κλειδαριά ασφαλείας, χαλύβδινη, γαλβανισμένη και χωνευτή για θύρες πυρασφάλειας
- Ράβδοι (μπάρες) πανικού για θύρες πυρασφάλειας στις εξόδους κινδύνου
- Χωνευτός, χαλύβδινος (μπρούτζινος ή γαλβανισμένος) σύρτης με βραχίονα (ντίτζα) που ασφαλίζει επάνω - κάτω μέσα σε διπλά αντίστοιχα αντικρίσματα (πλαίσιο- φύλλο και φύλλο- δάπεδο).

Μηχανισμοί λειτουργίας και επαναφοράς θυρών

- Μηχανισμός επαναφοράς στην κλειστή θέση με χρονική καθυστέρηση στρεπτής θύρας χωρίς απαιτήσεις πυρασφάλειας, στο άνω μέρος της θύρας.
-
- Μηχανισμός επαναφοράς όπως παραπάνω αλλά με απαιτήσεις πυρασφάλειας. Μηχανισμός επαναφοράς θύρας επιδαπέδιος, με χρονική καθυστέρηση
- Πλάκα στο κάτω μέρος θύρας για προστασία από κτυπήματα ποδιών κτλ.
- Αναστολείς (stoppers)
 - Αναστολείς θύρας - δαπέδου
 - Αναστολείς θύρας - τοίχου
 - Αναστολείς φύλλων ερμαρίου
 - Αναστολείς συγκράτησης εξώφυλλων παραθύρων
- Πλάκες στήριξης, ροζέτες κ.λπ.
- Σύρτες οριζόντιας ή κατακόρυφης λειτουργίας Μηχανισμοί σκιασμού (ρολοπετάσματα, σκίαστρα) Ειδικός Εξοπλισμός κουφωμάτων κάθε τύπου για ΑΜΕΑ
- Μεταλλικά εξαρτήματα λειτουργίας ανοιγόμενων ή συρόμενων θυρών ασφαλείας, με Master Key
- Ειδικοί μηχανισμοί αυτόματου κλεισίματος κουφωμάτων κάθε τύπου
- Μηχανισμοί αυτόματων θυρών, με ηλεκτρομηχανικό σύστημα, με ηλεκτρονική μονάδα ελέγχου, με συσκευή μικροκυμάτων

Η προμήθεια των παραπάνω ειδών κιγκαλερίας, θα γίνει απολογιστικά, και σύμφωνα με τις διαδικασίες που προβλέπονται από τις κείμενες "περί Δημοσίων Έργων" διατάξεις, εκτός εάν αναφέρεται διαφορετικά στα οικεία άρθρα του παρόντος Τιμολογίου, η δε τοποθέτηση περιλαμβάνεται στην τιμή του κάθε είδους κουφώματος.

2.2.3. ΧΡΩΜΑΤΙΣΜΟΙ

Οι εργασίες χρωματισμών επιμετρώνται σε τετραγωνικά μέτρα (m²) επιφανειών ή σε μέτρα μήκους (m) γραμμικών στοιχείων συγκεκριμένων διαστάσεων, πλήρως περαιωμένων, ανά είδος χρωματισμού. Από τις επιμετρούμενες επιφάνειες αφαιρείται κάθε άνοιγμα, οπή ή κενό και από τα γραμμικά στοιχεία κάθε ασυνέχεια που δεν χρωματίζεται ή χρωματίζεται με άλλο είδος χρωματισμού.

Η εφαρμογή συντελεστών θα γίνεται όπως ορίζεται παρακάτω, ενώ η αντιδιαβρωτική προστασία των σιδηρών επιφανειών επιμετράται ανά kg βάρους των σιδηρών κατασκευών, εκτός εάν αναφέρεται διαφορετικά.

Οι ποσότητες των εργασιών που εκτελέστηκαν ικανοποιητικά, όπως αυτές επιμετρούνται σύμφωνα με τα ανωτέρω και έγιναν αποδεκτές από την Υπηρεσία, θα πληρώνονται σύμφωνα με την παρούσα παράγραφο για τα διάφορα είδη χρωματισμών.

Οι τιμές μονάδας θα αποτελούν πλήρη αποζημίωση για τα όσα ορίζονται στην ανωτέρω παράγραφο "Ειδικό όροι" του παρόντος άρθρου, καθώς και για κάθε άλλη δαπάνη που είναι αναγκαία σύμφωνα με τα οριζόμενα στο άρθρο "Γενικοί Όροι".

Οι τιμές μονάδας όλων των κατηγοριών χρωματισμών του παρόντος τιμολογίου αναφέρονται σε πραγματική χρωματιζόμενη επιφάνεια και σε ύψος από το δάπεδο εργασίας μέχρι 5,0 m. Οι τιμές για χρωματισμούς που εκτελούνται σε ύψος μεγαλύτερο, καθορίζονται σε αντίστοιχα άρθρα του παρόντος τιμολογίου, τα οποία έχουν εφαρμογή όταν δεν πληρώνεται ιδιαίτερος η δαπάνη των ικριωμάτων.

Σε όλες τις τιμές εργασιών χρωματισμών περιλαμβάνονται οι αναμίξεις των χρωμάτων, οι δοκιμαστικές βαφές για έγκριση των χρωμάτων από την Επίβλεψη, τα κινητά ικριώματα τα οποία θα κατασκευάζονται σύμφωνα με τα καθοριζόμενα με τις ισχύουσες διατάξεις περί ασφαλείας του ασχολούμενου στις οικοδομικές εργασίες εργατοτεχνικού προσωπικού, και η εργασία αφαίρεσας και επανατοποθέτησας στοιχείων (π.χ. στοιχείων κουφωμάτων κ.λπ.) στις περιπτώσεις που αυτό απαιτείται ή επιβάλλεται.

Όταν πρόκειται για κουφώματα και κιγκλιδώματα τα οποία χρωματίζονται εξ ολοκλήρου, η επιμετρούμενη επιφάνεια των χρωματισμών υπολογίζεται ως το γινόμενο της απλής συμβατικής επιφάνειας κατασκευαζόμενου κουφώματος (βάσει των εξωτερικών διαστάσεων του τετράξυλου ή τριξύλου) ή της καταλαμβανόμενης από μεταλλική θύρα ή κιγκλίδωμα πλήρους, απλής επιφάνειας, επί συμβατικό συντελεστή ο οποίος ορίζεται παρακάτω:

α/α	Είδος	Συντελεστής
1.	Θύρες ταμπλαδωτές ή πρεσσαριστές πλήρεις ή με υαλοπίνακες οι οποίοι καλύπτουν λιγότερο από το 50% του ύψους κάσας θύρας.	
	α) με κάσα καδρόνι (ή 1/4 πλίνθου)	2,30
	β) με κάσα επί δομικού τοίχου	2,70
	γ) με κάσα επί μπατικού τοίχου	3,00
2.	Υαλόθυρες ταμπλαδωτές ή πρεσσαριστές με υαλοπίνακες που καλύπτουν περισσότερο από το 50% του ύψους κάσας θύρας.	
	α) με κάσα καδρόνι (ή 1/4 πλίνθου)	1,90
	β) με κάσα επί δομικού τοίχου	2,30
	γ) με κάσα επί μπατικού τοίχου	2,60
3.	Υαλοστάσια :	
	α) με κάσα καδρόνι (ή 1/4 πλίνθου)	1,00
	β) με κάσα επί δομικού τοίχου	1,40
	γ) με κάσα επί μπατικού	1,80
	δ) παραθύρων ρολλών	1,60
	ε) σιδερένια	1,00
4.	Παράθυρα με εξώφυλλα οιοδήποτε τύπου (χωρικού, γαλλικού, γερμανικού) πλην ρολλών	3,70
5.	Ρολλά ξύλινα, πλαίσιο και πήχεις βάσει των εξωτερικών διαστάσεων σιδηρού πλαισίου	2,60
6.	Σιδερένιες θύρες :	
	α) με μίαν πλήρη επένδυση με λαμαρίνα	2,80
	β) με επένδυση με λαμαρίνα και στις δύο πλευρές	2,00
	γ) χωρίς επένδυση με λαμαρίνα (ή μόνον με ποδιά)	1,00
	δ) με κινητά υαλοστάσια, κατά τα λοιπά ως γ	1,60
7.	Προπετάσματα σιδηρά :	
	α) ρολλά από χαλυβδολαμαρίνα	2,50
	β) ρολλά από σιδηρόπλεγμα	1,00
	γ) πτυσσόμενα (φουσαρμόνικας)	1,60
8.	Κιγκλιδώματα ξύλινα ή σιδηρά :	
	α) απλού ή συνθέτου σχεδίου	1,00
	β) πολυσυνθέτου σχεδίου	1,50
9.	Θερμαντικά σώματα :	
	Πραγματική χρωματιζόμενη επιφάνεια βάσει των Πινάκων συντελεστών των εργοστασίων κατασκευής των θερμαντικών σωμάτων	

2.2.4. ΜΑΡΜΑΡΙΚΑ

- Τα αναφερόμενα στην συνέχεια στοιχεία προελεύσεως, σκληρότητας και χρώματος μαρμάρων είναι ενδεικτικά κάποιων από τις πιο διαδεδομένες ποικιλίες που παράγονται. Αυτό σε καμιά περίπτωση δεν σημαίνει ότι τα κοιτάσματα μαρμάρου των διαφόρων περιοχών είναι ομοιόμορφα ως προς το χρώμα, την σκληρότητα και τις λοιπές ιδιότητες. Άλλωστε και οι τιμές διάθεσης των μαρμάρων κάθε περιοχής διαφοροποιούνται και μάλιστα σημαντικά, ανάλογα με τα χαρακτηριστικά τους.

Για τον λόγο αυτό τα άρθρα των διαφόρων εργασιών επίστρωσης με μάρμαρα των NET ΟΙΚ περιλαμβάνουν ιδιαίτερος τιμή "φατούρας" που επισημαίνεται με διπλό αστερίσκο.

2. Οι τιμές για την πλήρη εργασία αναφέρονται σε μάρμαρο προέλευσης Βέροιας, λευκό, εξαιρετικής ποιότητας (extra), σκληρό ή μαλακό κατά περίπτωση, και είναι ευνόητο ότι είναι απλώς ενδεικτικές για επιστρώσεις με μάρμαρο μέσων ποιοτικών χαρακτηριστικών.
 3. Ο Μελετητής αφού επιλέξει τα χαρακτηριστικά του μαρμάρου που θα χρησιμοποιήσει στο έργο (λ.χ. χρώμα, υφή, σκληρότητα, διαθεσιμότητα στην περιοχή του έργου), πρέπει να κάνει έρευνα αγοράς, να διαπιστώσει την τιμή διάθεσης του συγκεκριμένου τύπου μαρμάρου και σ' αυτήν να προσθέσει την τιμή "φατούρας" που προβλέπεται στο NET ΟΙΚ. Παράλληλα θα πρέπει να επέμβει στην περιγραφή του άρθρου και να εισάγει εκεί τα επιθυμητά χαρακτηριστικά του μαρμάρου.
- Επειδή οι τιμές των μαρμάρων διαφέρουν σημαντικά, είναι σκόπιμο η επιλογή του τύπου να γίνεται σε συνεννόηση με την Δ/νουςα την Μελέτη Υπηρεσία.
4. Επισημαίνεται ότι τα μάρμαρα πρέπει να πληρούν τις απαιτήσεις των Ευρωπαϊκών Προτύπων ΕΛΟΤ EN 12058: Natural stone flooring and stair - Προϊόντα από φυσικούς λίθους - Πλάκες για δάπεδα και σκάλες - Απαιτήσεις και ΕΛΟΤ EN 1469: Natural stone cladding - Προϊόντα από φυσικούς λίθους - Πλάκες για επενδύσεις - Απαιτήσεις και να φέρουν σήμανση CE, σύμφωνα με την ΚΥΑ 10976/244, ΦΕΚ 973Β/18-07-2007.

ΜΑΛΑΚΑ : συνηθισμένης φθοράς και εύκολης κατεργασίας

1	Πεντέλης	Λευκό
2	Κοκκιναρά	Τεφρόν
3	Κοζάνης	Λευκό
4	Αν. Μαρίνας	Λευκό συνεφώδες
5	Καπανδριτίου	Κιτρινωπό
6	Μαραθώνα	Γκρί
7	Νάξου	Λευκό
8	Αλιβερίου	Τεφρόχρουν- μελανό
9	Μαραθώνα	Τεφρόχρουν- μελανό
10	Βέροιας	Λευκό
11	Θάσου	Λευκό
12	Πηλίου	Λευκό

ΣΚΛΗΡΑ: συνηθισμένης φθοράς και δύσκολης κατεργασίας

1	Ερέτριας	Ερυθρότεφρο
2	Αμαρύνθου	Ερυθρότεφρο
3	Δομβραϊνης Θηβών	Μπεζ
4	Δομβραϊνης Θηβών	Κίτρινο
5	Δομβραϊνης Θηβών	Ερυθρό
6	Στύρων	Πράσινο
7	Λάρισας	Πράσινο
8	Ιωαννίνων	Μπεζ
9	Φαρσάλων	Γκρι
10	Ύδρας	Ροδότεφρο πολύχρωμο
11	Διονύσου	Χιονόλευκο

ΕΞΑΙΡΕΤΙΚΩΣ ΣΚΛΗΡΑ: μέτριας φθοράς και δύσκολης κατεργασίας

1	Ιωαννίνων	Ροδόχρουν
2	Χίου	Τεφρό
3	Χίου	Κίτρινο
4	Τήνου	Πράσινο
5	Ρόδου	Μπεζ
6	Αγίου Πέτρου	Μαύρο
7	Βυτίνας	Μαύρο
8	Μάνης	Ερυθρό
9	Ναυπλίου	Ερυθρό
10	Ναυπλίου	Κίτρινο

11	Μυτιλήνης	Ερυθρό πολύχρωμο
12	Τρίπολης	Γκρι με λευκές φέτες
13	Σαλαμίνας	Γκρι ή πολύχρωμο
14	Αράχωβας	καφέ

5. Σε όλες τις τιμές των μαρμαροστρώσεων, περιλαμβάνεται και η στίλβωση αυτών (νερόλουστρο)

6. Το κονίαμα δόμησης των μαρμαροστρώσεων, κατασκευάζεται με λευκό τσιμέντο.

2.2.5. ΕΠΕΝΔΥΣΗ ΤΟΙΧΩΝ ΚΑΙ ΨΕΥΔΟΡΟΦΩΝ.

Οι εργασίες κατασκευής μεταλλικών σκελετών (εκτός αλουμινίου) τοίχων και ψευδοροφών τιμολογούνται με τα άρθρα 61.30 και 61.31.

Οι εργασίες κατασκευής επίπεδης επιφάνειας γυψοσανίδων τοιχοπετάσματος σε έτοιμο σκελετό τιμολογείται με το άρθρο 78.05.

Οι εργασίες κατασκευής καμπύλων τοιχοπετασμάτων αποζημιώνονται επιπλέον και με την πρόσθετη τιμή του άρθρου 78.12.

Οι εργασίες τοποθέτησης γυψοσανίδων επίπεδης ψευδοροφής σε έτοιμο σκελετό αποζημιώνονται, μαζί με τις εργασίες αλουμινίου, με το άρθρο 78.34 και στην περίπτωση μη επίπεδης με το άρθρο 78.35. Στην περίπτωση χρήσης γυψοσανίδας διαφορετικού πάχους από το προβλεπόμενο στα παραπάνω άρθρα 78.34 και 78.35, οι τιμές προσαρμόζονται αναλογικά με τις τιμές του άρθρου 61.30.

Σε περίπτωση τοποθέτησης και ορυκτοβάμβακα, η αποζημίωσή του τιμολογείται με το άρθρο 79.55.

ΓΕΝΙΚΕΣ ΕΠΙΣΗΜΑΝΣΕΙΣ

A. Οι τιμές μονάδος του παρόντος Τιμολογίου που φέρουν την σήμανση [*] παραπλεύρως της αναγραφόμενης τιμής σε ΕΥΡΩ δεν συμπεριλαμβάνουν την δαπάνη της καθαρής μεταφοράς των, κατά περίπτωση, υλικών ή προϊόντων.

Η Δημοπρατούσα Αρχή θα προσθέτει στις τιμές αυτές την δαπάνη του μεταφορικού έργου, με βάση τα στοιχεία της μελέτης και τις συνθήκες εκτέλεσης του έργου.

Για τον προσδιορισμό της ως άνω δαπάνης του μεταφορικού έργου καθορίζονται οι ακόλουθες τιμές μονάδας σε €/m³.km

Σε αστικές περιοχές	
- απόσταση < 5 km	0,28
- απόσταση ≥ 5 km	0,21
Εκτός πόλεως	
οδοί καλής βατότητας	
- απόσταση < 5 km	0,20
- απόσταση ≥ 5 km	0,19
οδοί καλής βατότητας	
- απόσταση < 5 km	0,25
- απόσταση ≥ 5 km	0,21
εργοταξιακές οδοί	
- απόσταση < 3 km	0,22
- απόσταση ≥ 3 km	0,20
Πρόσθετη τιμή για παρατεταμένη αναμονή φορτοεκφόρτωσης (ασφαλτικά, εκσκαφές θεμελίων και χανδάκων, μικρής κλίμακας εκσκαφές)	0,03

Οι τιμές αυτές έχουν εφαρμογή στον προσδιορισμό της τιμής του αστερίσκου [*] των άρθρων του παρόντος τιμολογίου των οποίων οι εργασίες επιμετρώνται σε κυβικά μέτρα (m³), κατά τον τρόπο που καθορίζεται σε έκαστο άρθρο.

Σε καμία περίπτωση δεν εφαρμόζεται συντελεστής επιπλήσματος ή οποιαδήποτε άλλη προσαύξηση και ο υπολογισμός γίνεται με βάση τα επιμετρούμενα m³ κάθε εργασίας, όπως καθορίζεται στο αντίστοιχο άρθρο.

Η δαπάνη του μεταφορικού έργου, όπως προσδιορίζεται στο παρόν τιμολόγιο (NET ΟΙΚ), προστίθεται στην τιμή βάσεως των άρθρων που επισημαίνονται με [*], και αναθεωρείται με βάση τον εκάστοτε καθοριζόμενο κωδικό αναθεώρησης (δεν προβλέπεται άλλη, ιδιαίτερη αναθεώρηση του μεταφορικού έργου).

- B. Στις τιμές μονάδος του παρόντος Τιμολογίου που φέρουν την σήμανση [**] παρατίθεται η τιμή που αναλογεί στην καθαρή εργασία (φατούρα) και τα βοηθητικά υλικά. Όταν διαφοροποιούνται τα ποιοτικά χαρακτηριστικά των κυρίων ενσωματωμένων υλικών, έναντι αυτών που αναφέρονται στο Περιγραφικό Άρθρο, η Δημοπρατούσα Αρχή θα προσαρμόζει ανάλογα τις τιμές εφαρμογής (περιπτώσεις ξυλείας, κεραμικών πλακιδίων και μαρμάρων διαφόρων κατηγοριών και ποιοτήτων).

ΕΙΔΙΚΟΙ ΟΡΟΙ ΑΝΑ ΟΜΑΔΑ ΕΡΓΑΣΙΩΝ

10. ΦΟΡΤΟΕΚΦΟΡΤΩΣΕΙΣ - ΜΕΤΑΦΟΡΕΣ

Τα άρθρα του παρόντος κεφαλαίου έχουν εφαρμογή μόνον για τις μεταφορές υλικών (και όχι των προϊόντων εκσκαφών, οι οποίες ρυθμίζονται στα αντίστοιχα αυτών κεφάλαια) σε περιπτώσεις δυσπροσίτων και ειδικών έργων.

Για την εφαρμογή τους απαιτείται πλήρης τεκμηρίωση σε επίπεδο Μελέτης.

Στις συνήθεις εργασίες οι δαπάνες φορτοεκφόρτωσης-μεταφοράς των υλικών περιλαμβάνονται ανηγμένες στις οικείες τιμές μονάδος, εκτός αν προβλέπεται διαφορετικά στα οικεία άρθρα.

20. ΧΩΜΑΤΟΥΡΓΙΚΕΣ ΕΡΓΑΣΙΕΣ ΚΤΙΡΙΑΚΩΝ ΕΡΓΩΝ

Η φορτοεκφόρτωση και η καθαρή μεταφορά προς οριστική απόθεση των πάσης φύσεως προϊόντων εκσκαφών και καθαιρέσεων, δεν συμπεριλαμβάνεται στις αντίστοιχες τιμές μονάδας. Οι μεν φορτοεκφορτώσεις τιμολογούνται με βάση τα σχετικά άρθρα του NET ΟΙΚ, η δε καθαρή μεταφορά με τον προσδιορισμό της τιμής του αστερίσκου[*], σύμφωνα με τους Γενικούς Όρους του NET ΟΙΚ.

Οι ποσότητες των προς απόρριψη προϊόντων εκσκαφών θα επιμετρώνται σε όγκο ορύγματος (συνολική ποσότητα προϊόντων εκσκαφών- καθαιρέσεων μείον ποσότητες που διατίθενται για επανεπιχώσεις)

22. ΚΑΘΑΙΡΕΣΕΙΣ

Οι πλάγιες - εντός του εργοταξίου - μεταφορές των πάσης φύσεως προϊόντων κατεδαφίσεων και αποξηλώσεων των άρθρων της ενότητας "22. Καθαιρέσεις", από την θέση εκτέλεσης των εργασιών μέχρι τις θέσεις φόρτωσης προς μεταφορά, συμπεριλαμβάνονται ανηγμένες στις αντίστοιχες τιμές μονάδος.

Με τις τιμές των άρθρων 22.20, 22.21, 22.22, 22.23, 22.50, 22.53, 22.54, 22.56, 22.60, 22.61 και 22.62 αποζημιώνονται οι αντίστοιχες εργασίες καθαιρέσεων όταν γίνονται μεμονωμένα και διατηρείται το στοιχείο το οποίο συνήθως επικαλύπτουν (τοίχος, πλάκα, υποστύλωμα, οροφή, δάπεδο κ.λπ.).

Με τις τιμές των άρθρων 22.30, 22.35 και 22.40 αποζημιώνονται οι εργασίες διάνοιξης οπών χωρίς τα συνήθη διατηρητικά μέσα και δεν συμπεριλαμβάνουν τις εργασίες απλών διατρήσεων με τα μέσα αυτά για την τοποθέτηση συνδετικών μέσων στερέωσης, αγκυρώσεων, βλήτρων κλπ..

42. ΑΡΓΟΛΙΘΟΔΟΜΕΣ

Με τις τιμές των άρθρων της παρούσας ενότητας τιμολογούνται οι εργασίες για την κατασκευή εσωτερικών ή εξωτερικών τοίχων, οποιδήποτε πάχους, από φυσικούς λίθους που προέρχονται από εξόρυξη (κατηγορία 2 του Ευροκώδικα 6) και χρησιμοποιούνται μετά από σποραδική επεξεργασία κατά το κτίσιμο για βελτίωση της ευστάθειάς τους (αργολιθοδομή).

Οι αργοί λίθοι δεν θα έχουν προσμίξεις ή ρηγματώσεις που επηρεάζουν την αντοχή τους, δεν θα έχουν σημαντικές αποκλίσεις στη διάστασή τους και θα είναι επιδεκτικοί σποραδικής επεξεργασίας ώστε να κτίζονται με αρμούς το πολύ 25 mm.

Στις τιμές των άρθρων περιλαμβάνονται ανηγμένες όλες οι δαπάνες:

- αποθήκευσης και φύλαξης των λίθων σε χώρους χωρίς νερά, πάγο ή άλλους ρύπους (λάσπη, σκουριά,

χρώματα κ.λπ.),

- επί τόπου παραγωγής των αναφερόμενων τύπων κονιαμάτων τοιχοποιίας, ή χρήσης ετοιμών κονιαμάτων κατά ΕΛΟΤ EN-998-2, βιομηχανικής προέλευσης με σήμανση CE,
- ενδεχόμενης χρήσης χρωστικών ουσιών κονιαμάτων (pigments), σε αναλογία έως 5% κατά βάρος της συνδετικής ύλης, ή/και τριμμάτων οπτής αργίλου (συνήθως σε μίγματα κατηγορίας M1 κατά ΕΛΟΤ EN 998-2),
- κατασκευής των απαιτούμενων απλών αρμολογημάτων. κατασκευής τυχόν ολόσωμων ανωφλίων, ποδιών ή κατωφλίων,

Δεν συμπεριλαμβάνονται οι δαπάνες για την κατασκευή στρώσης έδρασης (μαξιλάρι), κατακόρυφων ή οριζόντιων ενισχυτικών ζωνών, ανωφλίων και ποδιών από ελαφρά οπλισμένο σκυρόδεμα, τα οποία αποζημιώνονται με την τιμή του άρθρου 49.01, καθώς και οι διαμορφώσεις όψεων, οι οποίες αποζημιώνονται ιδιαίτερα με τις τιμές της ενότητας 45.

43. ΛΙΘΟΔΟΜΕΣ

Με τις τιμές των άρθρων της παρούσας ενότητας τιμολογούνται οι εργασίες για την κατασκευή εσωτερικών ή εξωτερικών τοίχων, οποιδήποτε πάχους, από φυσικούς λίθους που προέρχονται από εξόρυξη (κατηγορία 2 του Ευροκώδικα 6) και χρησιμοποιούνται μετά από επεξεργασία ώστε να αποκτήσουν κανονικά σχήματα και διακριτές επιφάνειες (ημιλαξευτή λιθοδομή) ή κανονικά σχήματα σε σταθερά μεγέθη και ομοιόμορφες επιφάνειες (λαξευτή λιθοδομή).

Οι λίθοι δεν θα έχουν προσμίξεις ή ρηγματώσεις που επηρεάζουν την αντοχή τους, δεν θα έχουν σημαντικές αποκλίσεις στη διάστασή τους και θα είναι επιδεκτικοί επεξεργασίας ώστε να κτίζονται με αρμούς το πολύ 8 mm στην περίπτωση της λαξευτής λιθοδομής και 15 mm περίπτωση της ημιλαξευτής λιθοδομής.

Στις τιμές των άρθρων περιλαμβάνονται ανηγμένες όλες οι δαπάνες:

- αποθήκευσης και φύλαξης των λίθων σε χώρους χωρίς νερά, πάγο ή άλλους ρύπους (λάσπη, σκουριά, χρώματα κ.λπ.),
- επί τόπου παραγωγής των αναφερόμενων τύπων κονιαμάτων τοιχοποιίας, ή χρήσης ετοιμών κονιαμάτων κατά ΕΛΟΤ EN-998-2, βιομηχανικής προέλευσης με σήμανση CE,
- ενδεχόμενης χρήσης χρωστικών ουσιών κονιαμάτων (pigments), σε αναλογία έως 5% κατά βάρος της συνδετικής ύλης, ή/και τριμμάτων οπτής αργίλου (συνήθως σε μίγματα κατηγορίας M1 κατά ΕΛΟΤ EN 998-2),
- κατασκευής των απαιτούμενων απλών αρμολογημάτων.
- κατασκευής τυχόν ολόσωμων ανωφλίων, ποδιών ή κατωφλίων,

Δεν συμπεριλαμβάνονται οι δαπάνες για την κατασκευή στρώσης έδρασης (μαξιλάρι), κατακόρυφων ή οριζόντιων ενισχυτικών ζωνών, ανωφλίων και ποδιών από ελαφρά οπλισμένο σκυρόδεμα, τα οποία αποζημιώνονται με την τιμή του άρθρου 49.01, καθώς και οι διαμορφώσεις όψεων, οι οποίες αποζημιώνονται ιδιαίτερα με τις τιμές της ενότητας 45.

46. ΟΠΤΟΠΛΙΝΘΟΔΟΜΕΣ

Για τα άρθρα της ενότητας 46 που αφορούν την κατασκευή τοίχων από οπτοπλίνθους έχουν εφαρμογή οι ακόλουθοι γενικοί όροι:

- α) Στις τιμές μονάδος συμπεριλαμβάνεται η προμήθεια και μεταφορά επί τόπου οπτοπλίνθων κατά ΕΛΟΤ EN 771-1 "Στοιχεία τοιχοποιίας από άργιλο", με σήμανση CE, η δαπάνη του απαιτούμενου εξοπλισμού ανάμιξης και τροφοδοσίας του κονιάματος, οι πλάγιες μεταφορές, τα ικριώματα, η απομείωση και φθορά των υλικών, ο καθαρισμός του χώρου από τα πάσης φύσεως υπολείμματα κονιαμάτων και τούβλων και η χρήση έτοιμου κονιάματος τοιχοποιίας κατά ΕΛΟΤ EN 998-2 με σήμανση CE ή ασβεστοσιμεντο-κονιάματος που παρασκευάζεται επί τόπου
- β) Στη τιμή μονάδας περιλαμβάνεται η ενδεχόμενη χρήση ρευστοποιητικών προσμίκτων κονιαμάτων, αλλά δεν συμπεριλαμβάνεται:
- γ) Στη τιμή μονάδας δεν συμπεριλαμβάνονται και τιμολογούνται ιδιαίτερα:

- τα τυχόν χρωστικά και αντισυρρικνωτικά πρόσμικτα και τα ενσωματούμενα μεταλλικά στοιχεία (πλέγματα, γαλβανισμένοι σύνδεσμοι και αγκύρια από ανοξείδωτο χάλυβα)
- η τοποθέτηση υγρομονωτικών μεμβρανών και η διαμόρφωση νεροχυτών και καπακιών
- η πλήρωση των αρμών με μαστίχη
- η κατασκευή ανωφλίων, ποδιών και κατακόρυφων ή οριζόντιων διαζωμάτων

δ) Οι οπτόπλινθοι θα απορροφούν νερό έως και 16% κατά ξηρό βάρος και θα έχουν ελάχιστη αντοχή σε θλίψη, οι μεν πλήρεις και οι διάτρητοι με κατακόρυφες οπές 8,0 N/mm², οι δε διάτρητοι με οριζόντιες οπές 2,5 N/mm².

53. ΞΥΛΙΝΑ ΔΑΠΕΔΑ

Για τα άρθρα της παρούσας ενότητας 53 των NET ΟΙΚ έχουν εφαρμογή οι ακόλουθοι γενικοί όροι:

- α) Η κατασκευή ψευδοπατώματος συμπεριλαμβάνεται στην τιμή των άρθρων όταν αυτό αναφέρεται ρητά στην περιγραφή των εργασιών. Εάν δεν προβλέπεται διαφορετικά στην μελέτη, το ψευδοπάτωμα θα αποτελείται::
- από σανίδες από υγιή λευκή ξυλεία πάχους τουλάχιστον 13 mm, πλάτους έως 200 mm και υγρασία μικρότερη από 10%
 - από λωρίδες δαπέδων που δεν πληρούν τα ποιοτικά κριτήρια αποδοχής προς τοποθέτηση
 - από μοριοσανίδες πάχους τουλάχιστον 13 mm με υγρασία μικρότερη από 10%.
- β) Στην τιμή των άρθρων συμπεριλαμβάνεται ανηγμένη η κατασκευή των διατάξεων αερισμού του καδρονιαρίσματος (αρμός μεταξύ των λωρίδων δαπέδου και του ψευδοσοβατεπιού).
- γ) Η ενδεχόμενη κατασκευή στρώσεως γαρμπιλομωσαϊκού, στρώσεως στεγνής άμμου, στρώσεως απομόνωσης υγρασίας, φράγματος υδρατμών, στρώσης διακοπής κτυπογενούς θορύβου ή θερμομονωτικής στρώσης, τιμολογούνται ιδιαίτερα, εκτός αν στην περιγραφή του άρθρου αναφέρεται ρητά ότι περιλαμβάνονται στην τιμή μονάδας.
- δ) Η ξυλεία των λωρίδων δαπέδου θα είναι πρώτης διαλογής με τα παρακάτω χαρακτηριστικά:
- δ1) Υγρασία ξυλείας
- | | |
|---|-------|
| ο τύπου Σουηδίας, καστανιάς και πεύκης μεσογείου, ελάτης και ερυθροελάτης | 9-15% |
| ο δρυός | 7-13% |
| ο κολλητές λωρίδες | 7-11% |
- δ2) Ανοχές των διαστάσεων:
- | | |
|-----------|-----------------------|
| ο πάχους | - 0,5 mm έως + 0,1 mm |
| ο πλάτους | ± 0,7% |
| ο μήκους | ± 0,2 mm |

54. ΠΟΡΤΕΣ - ΠΑΡΑΘΥΡΑ - ΥΑΛΟΣΤΑΣΙΑ ΑΠΟ ΞΥΛΕΙΑ

Για τις εργασίες κατασκευής ξύλινων τοιχωμάτων της ενότητας 54 των NET ΟΙΚ έχουν εφαρμογή οι ακόλουθοι γενικοί όροι:

- α) Στις τιμές μονάδας περιλαμβάνονται οι ακόλουθες εργασίες και υλικά:
- Όλα τα απαιτούμενα συνδετικά μέσα, όπως γαλβανισμένα εν θερμώ καρφιά, ξυλόβιδες, ξυλουργικές κόλλες, γαλβανισμένα μεταλλικά ειδικά τεμάχια και στηρίγματα, βύσματα χημικά ή εκτονούμενα κλπ.
 - Η προστασία της ξυλείας από τα έντομα.
 - Τα ελαστικά παρεμβύσματα στεγανότητας, απόσβεσης κραδασμών ή κρούσεων από οποιοδήποτε

συνθετικό υλικό, οι μαστίχες σφράγισης αρμών (ακρυλικές, σιλικόνης, πολυουραιθάνης κ.λπ.),

- Τα στηρίγματα της κάσσας (τρία ανά ορθοστάτη και τουλάχιστον ένα στο πανωκάσι για τα δίφυλλα κουφώματα) από εν θερμώ γαλβανισμένη λάμα διαστάσεων τουλάχιστον 2x30 mm, μαζί με την τσιμεντοκονία ή ανάλογο υλικό στήριξης της κάσσας,
- Οι σύνδεσμοι ακαμψίας για την προσωρινή τοποθέτηση των κουφωμάτων μέχρι τη πήξη των κονιαμάτων στήριξης,
- Τα περιθώρια (περβάζια) διαστάσεων τουλάχιστον 12x50 mm, ή ημικυκλικό αρμοκάλυπτρο διαστάσεων τουλάχιστον 2,5x2,5 mm (εκτός αν ορίζονται μεγαλύτερα στα επιμέρους άρθρα),
- Οι ενδεχόμενες σκοτίες σφράγισης στο κατωκάσι, στα κουφώματα με ποδιά,
- Οι προδιαμορφωμένες στο εργαστήριο υποδοχές στροφών, κλειδαριών και λοιπών εξαρτημάτων,
- Η σήμανση των φύλλων για την μονοσήμαντη αντιστοίχισή τους,
- Τα ενδεχόμενα ξύλινα κατωκάσια,
- Οι ψευτόκασες (αν αφαιρούνται επιτρέπεται να είναι από μοριοσανίδα 25 mm ενώ αν παραμένουν θα είναι από εμποτισμένη ξυλεία πάχους 22 mm) και η στήριξή τους,
- Τα ενδεχόμενα πηχάκια συγκράτησης υαλοπινάκων,
- Τα υλικά πλήρωσης πρεσσαριστών φύλλων (πετροβάμβακας κ.λπ.)
- Όλα τα μεταλλικά στοιχεία ανάρτησης, λειτουργίας, στήριξης, στροφής και γενικά της ασφάλισης και κίνησής των κουφωμάτων, εκτός αυτών που αναφέρονται στην επόμενη παράγραφο ή αναφέρονται ρητά στο αντίστοιχο άρθρο,

β) Στις τιμές μονάδας δεν συμπεριλαμβάνεται η δαπάνη (εκτός αν ορίζεται ρητά στο αντίστοιχο άρθρο):

- για κλείθρα, χειρολαβές, σύρτες,
- για ενδεχόμενα ειδικά μεταλλικά κατωκάσια.

γ) Οι τιμές μονάδας (T_1) των άρθρων ισχύουν και για μεταβολές των διαστάσεων της βασικής δομικής ξυλείας του κουφώματος μέχρι 10%. Πέραν του ως άνω ποσοστού αυτού, η αντίστοιχη τιμή (T_2) θα προσδιορίζεται βάσει του τύπου:

$T_2 = T_1 \times (V_2 / [1,10 \times V_1])$, όπου V_1 ο αρχικός συμβατικά προβλεπόμενος στο τιμολόγιο όγκος ξυλείας και V_2 ο νέος.

61. ΣΙΔΗΡΟΥΡΓΙΚΑ ΔΙΑΦΟΡΑ

Για τις εργασίες της παρούσας ενότητας 61 των ΝΕΤ ΟΙΚ έχουν εφαρμογή οι ακόλουθοι γενικοί όροι:

(α) Στις τιμές μονάδας περιλαμβάνονται:

- όλα τα ειδικά τεμάχια σύνδεσης (ταυ, συνδετήρες επέκτασης, κοχλίες κ.λπ.), στερέωσης (χημικά ή εκτονούμενα βύσματα, με Ευρωπαϊκή Τεχνική Έγκριση
- -ETA-, σύμφωνα με τις ETAG 001.XX), και λειτουργίας (όπου τυχόν απαιτείται, στροφείς, ράουλα κύλισης κ.λπ.) από ανοξείδωτο χάλυβα ή εν θερμώ γαλβανισμένα,
- τα υλικά συγκόλλησης και τα ενδεχόμενα παρεμβλήματα στεγανότητας (νεοπρένιο, EPDM κ.λπ.),
- ενδεχόμενες μαστίχες σφράγισης αρμών των στοιχείων.

(β) Όταν μεταβάλλονται γεωμετρικά στοιχεία αναφερόμενων διατομών σιδηρών στοιχείων των άρθρων, στη περίπτωση που η τιμολόγηση της εργασίας γίνεται με βάση τη μονάδα μήκους ή την επιφάνεια, η τιμή αναπροσαρμόζεται αναλογικά με βάση την αναλογία συνολικού βάρους νέας και παλαιάς κατασκευής.

62. ΣΙΔΗΡΑ ΚΟΥΦΩΜΑΤΑ ΚΟΙΝΑ – ΓΚΑΡΑΖΟΠΟΡΤΕΣ

Στις τιμές μονάδας των εργασιών σιδηρών κουφωμάτων του παρόντος εδαφίου 62 των ΝΕΤ ΟΙΚ περιλαμβάνονται γενικώς τα ακόλουθα:

- όλα τα ειδικά τεμάχια σύνδεσης (ταυ, συνδετήρες επέκτασης, κοχλίες κ.λπ.), στερέωσης (χημικά ή εκτονούμενα βύσματα, με Ευρωπαϊκή Τεχνική Έγκριση
- -ΕΤΑ-, σύμφωνα με τις ΕΤΑΓ 001.ΧΧ), και λειτουργίας (στροφείς, ράουλα κύλισης κ.λπ.) από ανοξείδωτο χάλυβα ή εν θερμώ γαλβανισμένα,
- τα υλικά συγκόλλησης και τα παρεμβλήματα στεγανότητας (νεοπρένιο, EPDM, κυψελωτό χαρτί, κ.λπ.),
- ενδεχόμενες μαστίχες σφράγισης αρμών των στοιχείων.

Όταν μεταβάλλονται γεωμετρικά στοιχεία αναφερόμενων διατομών σιδηρών στοιχείων των άρθρων, στη περίπτωση που η τιμολόγηση της εργασίας γίνεται με βάση τη μονάδα μήκους ή την επιφάνεια, η τιμή αναπροσαρμόζεται με βάση την αναλογία συνολικού βάρους νέας και παλαιάς κατασκευής.

65. ΚΑΤΑΣΚΕΥΕΣ ΑΠΟ ΑΛΟΥΜΙΝΙΟ

Για τα άρθρα της παρούσας ενότητας 65 των ΝΕΤ ΟΙΚ έχουν εφαρμογή οι ακόλουθοι γενικοί όροι:

α) Οι μέσες τιμές των αντοχών των ράβδων αλουμινίου θα είναι:

- φορτίο θραύσης 180 - 220 MPa,
- όριο ελαστικότητας 140 - 180 MPa,
- επιμήκυνση $\epsilon = 4 - 6\%$.

β) Τα ελάχιστα πάχη επίστρωσης ανοδίωσης θα είναι:

- για κατασκευές στο εσωτερικό του κτιρίου 15 μm ,
- για κατασκευές στο εξωτερικό αυτού 20 μm
- σε ισχυρά διαβρωτικό περιβάλλον 25 μm .

γ) Το ελάχιστο πάχος ηλεκτροστατικής βαφής θα είναι 50 μm .

δ) Στις τιμές μονάδας των άρθρων συμπεριλαμβάνονται ανηγμένα και τα ακόλουθα (εργασία και υλικά):

- δ1) Η τοποθέτηση όλων των μηχανισμών ασφαλείας και λειτουργίας, χωρίς την αξία των υλικών αυτών, εκτός αν στο άρθρο αναφέρεται ρητά ότι περιλαμβάνεται και η προμήθειά τους.
- δ2) Η κατασκευή ψευτόκασσας από στραντζαριστή γαλβανισμένη λαμαρίνα πάχους τουλάχιστον 1,8 mm, διατομής ορθογωνικής ή Π, με τα στηρίγματα του σκελετού από γαλβανισμένες λάμες 50X3 mm,
- δ3) Τα ελαστικά παρεμβύσματα και ταινίες (νεοπρέν, EPDM κ.λπ.), καθώς και όλα τα απαιτούμενα μικροϋλικά, σύμφωνα με οδηγίες τοποθέτησης του προμηθευτή του προϊόντος, για την πλήρη, την εξασφάλιση της υδατοστεγανότητας, της αεροστεγανότητας, της ηχομόνωσης της και θερμομόνωσης.
- δ4) Η τοποθέτηση προσωρινών αφαιρούμενων συνδέσμων (προφίλ Π) στις ψευτόκασσες ανοικτών διατομών προκειμένου να εξασφαλιστεί η ακαμψία τους κατά τη μεταφορά ή τη τοποθέτηση.
- δ5) Η ηλεκτροστατική βαφή και ανοδίωση των προφίλ του αλουμινίου, εκτός αν ρητά αναφέρεται στο άρθρο ότι τιμολογείται ιδιαίτερα .

ε) Τα σκούρα (παντζούρια) και το τμήμα της κάσας αλουμινίου που τους αντιστοιχεί, τιμολογούνται ιδιαίτερα με βάση το εμβαδόν τους, με εφαρμογή του άρθρου ΟΙΚ 65.44.

71. ΑΡΜΟΛΟΓΗΜΑΤΑ - ΕΠΙΧΡΙΣΜΑΤΑ

Για τα άρθρα της παρούσας ενότητας 71 των ΝΕΤ ΟΙΚ έχουν εφαρμογή οι ακόλουθοι γενικοί όροι:

α) Στις τιμές μονάδας συμπεριλαμβάνονται ανηγμένα τα ακόλουθα (εργασία και υλικά):

- Προετοιμασία των επιφανειών εφαρμογής του επιχρίσματος. όπως αφαίρεση ρύπων (με κατάλληλο απορρυπαντικό), μούχλας (με μυκητοκτόνα διάλυμα), χαλαρών υλικών (με βούρτσισμα) κ.λπ.
- Η αποκοπή μεγάλων εξοχών της υποκείμενης στρώσης
- Η ύγρανση της επιφάνειας,
- Η προστασία παρακείμενων κατασκευών και ο καθαρισμός τους μετά το πέρας της εργασίας καθώς και η επικάλυψη αγωγών με οικοδικό χαρτί.
- Η διαμόρφωση τάκων ζυγίσματος, κατακόρυφων οδηγών, ξύλινων οδηγών οριοθέτησης κενών και ορίων κ.λπ.

β) Στις τιμές των άρθρων δεν συμπεριλαμβάνονται, εκτός αν αναφέρεται ρητά στην περιγραφή τους, τα ακόλουθα (εργασία και υλικά):

- Επάλειψη της επιφάνειας με εγκεκριμένο συγκολλητικό υλικό
- Τοποθέτηση πλεγμάτων ή σκελετών υποδοχής επιχρισμάτων οιοδήποτε τύπου,

γ) Οι τιμές των άρθρων ισχύουν:

- Για οποιαδήποτε μεταβολή της αναφερόμενης στην περιγραφή των άρθρων σύνθεση των κονιαμάτων (μεταβολές της κοκκομετρικής διαβάθμισης της άμμου, του μαρμαροκονιάματος ή της περιεκτικότητας του κονιάματος στα υλικά αυτά).
- Ανεξάρτητα από τον τρόπο εφαρμογής (με το χέρι ή πιστοποιημένη μηχανή).
- Για οποιαδήποτε επιφάνεια.
- Για οποιεσδήποτε συνθήκες εκτέλεσης των εργασιών (λ.χ. και για ενδεχόμενες διακοπές εργασίας λόγω καιρικών συνθηκών).

72. ΕΠΙΣΤΕΓΑΣΕΙΣ

Για τα άρθρα της παρούσας ενότητας 72 των ΝΕΤ ΟΙΚ έχουν εφαρμογή οι ακόλουθοι γενικοί όροι:

α) Στις τιμές μονάδας των άρθρων συμπεριλαμβάνονται ανηγμένα τα ακόλουθα (εργασία και υλικά):

- Τα πάσης φύσεως απαιτούμενα ειδικά τεμάχια (κορφιάδες, λούκια, πλαϊνές καταλήξεις κ.λπ.).
- Οι διαμόρφωση διόδων σωληνώσεων, μεταλλικών στοιχείων κλπ. Η σφράγιση των απολήξεων των κορφιάδων.
- Η στερέωση των κεραμιδιών (συνήθως βυζαντινών), των κορφιάδων κ.λπ., με σύρμα από σκληρό χάλυβα, ανοξείδωτα ή γαλβανισμένα άγκιστρα, αυτοδιατρυούμενες, γαλβανισμένα καρφιά κ.λπ.
- Το κονίαμα σφράγισης των κάτω απολήξεων στέγης και κορφιάδων (οιασδήποτε σύνθεσης), στην περίπτωση εν ξηρώ κατασκευής επικεράμωσης
- Η ενδεχόμενη τοποθέτηση ανοξείδωτων κτενών ή σίτας για την σφράγιση των οπών στις κάτω απολήξεις

επιστέγασης με βυζαντινά ή άλλα κοίλα κεραμίδια.

- Οι τυχόν αυτοκόλλητες ασφαλικές μεμβράνες για την στεγάνωση αρμών απολήξεων καπνοδόχων κ.λπ.,
- Τα κονιάματα κάθε μορφής στην περίπτωση κολυμβητής κατασκευής και τα αντίστοιχα πρόσμικτα αυτών.

- β) Στις τιμές των άρθρων επικεραμώσεων, δεν συμπεριλαμβάνεται (εκτός αν αναφέρεται ρητά στην περιγραφή του άρθρου) η τοποθέτηση φύλλων χαλκού, γαλβανισμένης λαμαρίνας ή ηλεκτροστατικά βαμμένου αλουμινίου.
- γ) Οι τιμές μονάδας των άρθρων της παρούσας ενότητας 72 έχουν εφαρμογή ανεξαρτήτως της κλίσης της στέγης και του ύψους της από τον περιβάλλοντα χώρο και τις ενδεχόμενες αυξημένες επικαλύψεις των κεραμιδιών οι οποίες απαιτούνται από τις τοπικές συνθήκες, συμπεριλαμβάνουν σε κάθε δαπάνη για την λήψη των μέτρων ασφαλείας που απαιτούνται σύμφωνα με τις κείμενες διατάξεις.

77. ΧΡΩΜΑΤΙΣΜΟΙ

Για τα άρθρα της παρούσας ενότητας των NET ΟΙΚ έχουν εφαρμογή οι ακόλουθοι ειδικοί όροι:

- α) Στις τιμές των άρθρων περιλαμβάνονται ανηγμένες οι εργασίες και τα απαιτούμενα μικροϋλικά για την προσωρινή αφαίρεση και επανατοποθέτηση πρόσθετων κατασκευών και εξοπλισμού, όπως πρίζες, διακόπτες, φωτιστικά, στόμια, σώματα θέρμανσης κ.λπ., καθώς και για την προστασία στοιχείων της κατασκευής (κουφωμάτων, δαπέδων, επενδύσεων κ.λπ.) ή ετοιμών χρωματισμένων επιφανειών από ρύπανση που μπορεί να προκύψει κατά την εκτέλεση των εργασιών (χρήση αυτοκόλλητων ταινιών, φύλλων νάυλον, οικοδομικού χαρτιού κ.λπ.).
- β) Τα έτοιμα συσκευασμένα υλικά βαφής ή προετοιμασίας επιφανειών (αστάρια κ.λπ.), θα χρησιμοποιούνται ως έχουν, χωρίς αραιώμα με διαλύτες, εκτός αν προβλέπεται αυτό από τον προμηθευτή των προϊόντων. Οι συνθήκες θερμοκρασίας και υγρασίας για την εφαρμογή εκάστου προϊόντος θα είναι οι καθοριζόμενες από τον παραγωγό.
- γ) Όταν προβλέπεται από την μελέτη του έργου η πληρωμή ικριωμάτων για την εκτέλεση εργασιών στις κατακόρυφες επιφάνειες του κτιρίου, εσωτερικές ή εξωτερικές, δεν θα εφαρμόζονται τα άρθρα του παρόντος που αφορούν προσαύξηση της τιμής των χρωματισμών πάνω από ορισμένο ύψος.
- δ) Εφιστάται η προσοχή στα αναγραφόμενα στο Φύλλο Ασφαλούς Χρήσεως του Υλικού (MSDS: Material Safety Data Sheet) του προμηθευτή του. Το προσωπικό που χειρίζεται το εκάστοτε υλικό θα είναι εφοδιασμένο, με μέριμνα του Αναδόχου με τα κατάλληλα κατά περίπτωση Μέσα Ατομικής Προστασίας (ΜΑΠ), των οποίων η δαπάνη περιλαμβάνεται ανηγμένη στις τιμές μονάδας.

78. ΔΙΑΚΟΣΜΗΣΕΙΣ- ΕΙΔΙΚΕΣ ΚΑΛΥΨΕΙΣ

Για τα άρθρα της παρούσας ενότητας 78 έχουν εφαρμογή οι ακόλουθοι γενικοί όροι:

Οι επιφάνειες των ειδικών καλύψεων (ψευδοροφές διαφόρων τύπων κ.λπ.) επιμετρώνται με βάση το εξωτερικό τους περίγραμμα, χωρίς να αφαιρούνται οι οπές και αποτμήσεις που γίνονται για την τοποθέτηση φωτιστικών ή την διέλευση λοιπών κατασκευαστικών στοιχείων και εξαρτημάτων εγκαταστάσεων, όταν η επιφάνεια κάθε οπής ή απότμησης είναι έως 0,50 m² •

Τυχόν μεγαλύτερες οπές ή αποτμήσεις θα αφαιρούνται.

79. ΜΟΝΩΣΕΙΣ ΥΓΡΑΣΙΑΣ - ΗΧΟΥ - ΘΕΡΜΟΤΗΤΟΣ

Για όλα τα άρθρα της παρούσας ενότητας 79 των NET ΟΙΚ έχουν εφαρμογή οι ακόλουθοι γενικοί όροι:

- (α) Λόγω της μεγάλης ποικιλίας των προϊόντων και των επιμέρους χαρακτηριστικών αυτών που αντιστοιχούν σε κάθε άρθρο της παρούσας ενότητας, η επιλογή του προς ενσωμάτωση υλικού ή προϊόντος υπόκειται στην έγκριση της Υπηρεσίας, μετά από σχετική πρόταση του Αναδόχου, συνοδευόμενη από φυλλάδιο τεχνικών δεδομένων του προμηθευτή του υλικού και στοιχεία επιτυχούς εφαρμογής του σε παρεμφερή έργα.
- (β) Τα ενσωματούμενα υλικά θα προσκομίζονται στο εργοτάξιο στις εργοστασιακές τους συσκευασίες επί των οποίων θα αναγράφονται κατ' ελάχιστον η ονομασία του προϊόντος, το εργοστάσιο παραγωγής και η περιεχόμενη ποσότητα στην συσκευασία.

- (γ) Η χρήση όλων των ενσωματωμένων υλικών θα γίνεται από έμπειρο προσωπικό, σύμφωνα με τις οδηγίες του προμηθευτή
- (δ) Εφιστάται η προσοχή στα αναγραφόμενα στο Φύλλο Ασφαλούς Χρήσεως του Υλικού (MSDS: Material Safety Data Sheet) του προμηθευτού του. Το προσωπικό που χειρίζεται το εκάστοτε υλικό θα είναι εφοδιασμένο, με μέριμνα του Αναδόχου με τα κατάλληλα κατά περίπτωση Μέσα Ατομικής Προστασίας (ΜΑΠ), των οποίων η δαπάνη περιλαμβάνεται ανηγμένη στις τιμές μονάδας.

ΑΡΘΡΑ

Α.Τ. : 1

Άρθρο : ΝΑΟΙΚ 10.01.02 Φορτοεκφόρτωση υλικών επί αυτοκινήτου ή σε ζώα, με μηχανικά μέσα

Κωδικός αναθεώρησης: ΟΙΚ 1104

Φορτοεκφόρτωση πετρωδών υλικών και παρεμφερών, δηλαδή αργών λίθων γενικά, σκύρων, χαλίκων, άμμου, αμμοχαλίκου, ασβέστου σε βώλους, θηραϊκής γης, κίσησης και σκωριών, επί οποιουδήποτε τροχοφόρου μεταφορικού μέσου ή ζώου.

Φορτοεκφόρτωση με μηχανικά μέσα

Τιμή ανά τόνο (ton).

Ευρώ (Αριθμητικά): 1,65

(Ολογράφως) : ένα και εξήντα πέντε λεπτά

Α.Τ. : 2

Άρθρο : ΝΑΟΙΚ 10.07.01 Μεταφορές με αυτοκίνητο δια μέσου οδών καλής βατότητας

Κωδικός αναθεώρησης: ΟΙΚ 1136

Μεταφορά με αυτοκίνητο οποιουδήποτε υλικού, ανά χιλιόμετρο αποστάσεως.

Δια μέσου οδών καλής βατότητας.

Επί οδού επιτρέπουσας ταχύτητα άνω των 40km/h.

Τιμή ανά τονοχιλιόμετρο (ton.km).

Ευρώ (Αριθμητικά): 0,35

(Ολογράφως) : τριάντα πέντε λεπτά

Α.Τ. : 3

Άρθρο : ΝΑΟΙΚ 20.02 Γενικές εκσκαφές σε έδαφος γαιώδες-ημιβραχώδες για την δημιουργία υπογείων κλπ χώρων

Κωδικός αναθεώρησης: ΟΙΚ 2112

Γενικές εκσκαφές σε έδαφος γαιώδες-ημιβραχώδες με χρήση μηχανικών μέσων για την δημιουργία υπογείων κλπ χώρων, σύμφωνα με την μελέτη του έργου και την ΕΤΕΠ 02-03-00-00 "Γενικές εκσκαφές κτιριακών έργων", ελαχίστης πλευράς κάτοψης άνω των 3,00 m και συγχρόνως ολικής επιφανείας κάτοψης μεγαλύτερας των 12,00 m², σε βάθος μέχρι 2,00 m από την προσπελάσιμη από τροχοφόρα στάθμη του εκσκαπτομένου χώρου, εν ξηρώ ή εντός ύδατος βάθους έως 0,30 m, του οποίου η στάθμη, είτε ηρεμεί είτε υποβιβάζεται με εφ' άπαξ ή συνεχή άντληση (η οποία πληρώνεται ιδιαίτερα), με την μόρφωση των παρειών ή πρανών και του πυθμένα, τις τυχόν απαιτούμενες σποραδικές αντιστηρίξεις των παρειών και την συσσώρευση των προϊόντων εκσκαφής σε μέση απόσταση έως 30 m.

Τιμή ανά κυβικό μέτρο (m³) επί ορύγματος, με την μεταφορά των προϊόντων εκσκαφών σε οποιαδήποτε απόσταση. Επιμέτρηση με λήψη διατομών προ και μετά την εκσκαφή.

Ευρώ (Αριθμητικά): 2,80

(Ολογράφως) : δύο και ογδόντα λεπτά

Α.Τ. : 4

Άρθρο : ΝΑΟΙΚ 20.05.01 Εκσκαφή θεμελίων και τάφρων με χρήση μηχανικών μέσων σε εδάφη γαιώδη-ημιβραχώδη

Κωδικός αναθεώρησης: ΟΙΚ 2124

Εκσκαφή θεμελίων και τάφρων με χρήση μηχανικών μέσων, πλάτους βάσεως έως 3,00 m ή μεγαλύτερου των 3,00 m αλλά επιφανείας βάσεως έως 12,00 m², σε βάθος μέχρι 2,00 m από το χαμηλότερο χείλος της διατομής εκσκαφής, εν ξηρώ ή εντός ύδατος βάθους έως 0,30m, του οποίου η στάθμη, είτε ηρεμεί είτε υποβιβάζεται με εφ' άπαξ ή συνεχή άντληση (η οποία πληρώνεται ιδιαίτερα), με την αναπέταση των προϊόντων, την μόρφωση των παρειών και του πυθμένα και την τυχόν αναγκαία σποραδική αντιστήριξη των παρειών, σύμφωνα με την μελέτη του έργου και την ΕΤΕΠ

02-04-00-00 "Εκσκαφές θεμελίων τεχνικών έργων"

Σε εδάφη γαιώδη-ημιβραχώδη.

Τιμή ανά κυβικό μέτρο (m³) επί ορύγματος, με την μεταφορά των προϊόντων εκσκαφών σε οποιαδήποτε απόσταση. Επιμέτρηση με λήψη διατομών προ και μετά την εκσκαφή.

Ευρώ (Αριθμητικά): 4,50**(Ολογράφως) : τέσσερα και πενήντα λεπτά****A.T. : 5****Άρθρο : ΝΑΟΙΚ 20.10****Επίχωση με προϊόντα εκσκαφών, εκβραχισμών ή κατεδαφίσεων**

Κωδικός αναθέωσης:

ΟΙΚ 2162

Επίχωση με προϊόντα εκσκαφών, εκβραχισμών ή κατεδαφίσεων διαμορφωμένων χώρων ή τμημάτων αυτών, σε μέση απόσταση από την θέση εξαγωγής των άνω προϊόντων έως 10,00 m, με την έκριψη, διάστρωση κατά στρώσεις έως 30 cm, διαβροχή και συμπύκνωση, σύμφωνα με την μελέτη και την ΕΤΕΠ 02-07-02-00 "Επανεπιχώσεις σκαμμάτων θεμελίων τεχνικών έργων".

Στην περίπτωση χρησιμοποίησης υλικών προέλευσης δανειοθαλάμου, εφαρμόζεται ο αστερίσκος , ο οποίος σε αντίθετη περίπτωση μηδενίζεται.

Τιμή ανά κυβικό μέτρο (m³) συμπυκνωμένου όγκου.

Ευρώ (Αριθμητικά): 4,50**(Ολογράφως) : τέσσερα και πενήντα λεπτά****A.T. : 6****Άρθρο : ΝΑΟΙΚ 20.20****Εξυγιαντικές στρώσεις με θραυστό υλικό λατομείου**

Κωδικός αναθέωσης:

ΟΙΚ 2162

Κατασκευή στρώσεων από θραυστά υλικά προελεύσεως λατομείου (αδρανή οδοστρωσίας, λιθοσυντρίματα, σκύρα κλπ). Περιλαμβάνονται η προμήθεια και μεταφορά των υλικών επί τόπου του έργου, οι πλάγιες μεταφορές εντός της κάτοψης του κτιρίου με ή χωρίς μηχανικά μέσα, η διάστρωση σε πάχη έως 30 cm, η διαβροχή και η συμπύκνωση με οδοστρωτήρες καταλλήλων διαστάσεων ή δονητικές πλάκες.

Τιμή ανά κυβικό μέτρο (m³) συμπυκνωμένου όγκου, με την μεταφορά του θραυστού υλικού από οποιαδήποτε απόσταση. Επιμέτρηση με λήψη διατομών προ και μετά την επίχωση.

Ευρώ (Αριθμητικά): 15,70**(Ολογράφως) : δέκα πέντε και εβδομήντα λεπτά****A.T. : 7****Άρθρο : ΝΑΟΙΚ 22.23****Καθαίρεση επιχρισμάτων**

Κωδικός αναθέωσης:

ΟΙΚ 2252

Καθαίρεση επιχρισμάτων (ασβεστοκονιαμάτων, ασβεστοτσιμεντοκονιαμάτων, μαρμαροκονιαμάτων, ασβεστοτσιμεντομαρμαροκονιαμάτων, τσιμεντοκονιαμάτων και θηραϊκοκονιαμάτων), οποιουδήποτε πάχους, σε οποιαδήποτε στάθμη από το έδαφος εργασίας. Συμπεριλαμβάνεται ο καθαρισμός των αρμών και η συσσώρευση των προϊόντων προς φόρτωση. (τυπικός όγκος αχρήστων 0,03 m³/m²), σύμφωνα με την μελέτη και την ΕΤΕΠ 14-02-01-01 "Καθαίρεση επιχρισμάτων τοιχοποιίας".

Τιμή ανά τετραγωνικό μέτρο (m²) πραγματικής επιφανείας.

Ευρώ (Αριθμητικά): 5,60**(Ολογράφως) : πέντε και εξήντα λεπτά**

A.T. : 8**Άρθρο : ΝΑΟΙΚ Ν\22.23.1 Καθαίρεση σαθρών αρμολογημάτων****Κωδικός αναθεώρησης: ΟΙΚ 2252**

Καθαίρεση σαθρών αρμολογημάτων (ασβεστοκονιαμάτων, ασβεστοτσιμεντοκονιαμάτων, μαρμαροκονιαμάτων κλπ.), μυστριμάτων και δομής, σε οποιαδήποτε στάθμη από το έδαφος εργασίας. Η εργασία αφορά τη συνολική καθαίρεση των σαθρών μυστριμάτων, καθώς και την καθαίρεση όλων των σαθρών κονιαμάτων δομής στους αρμούς στο μέγιστο δυνατό βάθος, όσο αυτοί είναι χαλαροί, με χρήση κατάλληλων εργαλείων με πολύ προσοχή. Επίσης, θα γίνει καθαρισμός από σκόνη και σαθρά υλικά με έκπλυση σύμφωνα με τις οδηγίες της επίβλεψης.

Κατά την καθαίρεση σε θέσεις που θα υποδειχθούν από την επίβλεψη θα διατηρηθεί επί τόπου ικανός αριθμός δειγμάτων τα οποία θα χρησιμοποιηθούν σαν οδηγοί για την κατασκευή των νέων. Επίσης δείγματα παλιών κονιαμάτων που θα προέλθουν από την καθαίρεση θα χρησιμοποιηθούν για εργαστηριακές έρευνες καθορισμού της σύνθεσής τους.

Στην τιμή περιλαμβάνονται τα ικρίματα, κάθε εργασία, κάθε εργαλείο που θα χρησιμοποιηθεί για την ολοκλήρωση της καθαίρεσης, καθώς και η μεταφορά των υλικών καθαίρεσης στο έδαφος σε θέσεις συσσώρευσης για φόρτωση σε σημεία που θα υποδειχθούν από την επίβλεψη. (1 m2 πραγματικής επιφανείας)

Ευρώ (Αριθμητικά): 8,00
(Ολογράφως) : οκτώ

A.T. : 9**Άρθρο : ΝΑΟΙΚ Ν\22.45 Αποξήλωση ξυλίνων κουφωμάτων****Κωδικός αναθεώρησης: ΟΙΚ 2275**

Αποξήλωση ξυλίνων θυρών και παραθύρων. Περιλαμβάνεται η αφαίρεση των φύλλων και πρεβαζιών, των ξυλίνων εξοφύλλων εφόσον υπάρχουν, η απελευθέρωση του τετραξύλου ή του πλαισίου από τα σιδηρά στηρίγματα (τζινέτια) με προσοχή για την επαναχρησιμοποίησή του, και η μεταφορά προς φόρτωση ή αποθήκευση.

Τιμή ανά τετραγωνικό μέτρο (m2) ακροάτου περιγράμματος τετραξύλου ή πλαισίου.

Ευρώ (Αριθμητικά): 18,00
(Ολογράφως) : δέκα οκτώ

A.T. : 10**Άρθρο : ΝΑΟΙΚ Ν\20.50.1 Διαχείριση αποβλήτων εκσκαφών, κατασκευών και κατεδαφίσεων (ΑΕΚΚ)_ Απόβλητα καθαιρέσεων κάθε είδους****Κωδικός αναθεώρησης: ΟΙΚ 2172**

Διαχείριση αποβλήτων εκσκαφών, κατασκευών και κατεδαφίσεων (ΑΕΚΚ) και γενικά κάθε υλικού ή αντικειμένου από εκσκαφές, κατασκευές και κατεδαφίσεις που θεωρείται απόβλητο κατά την έννοια του άρθρου 20 του Ν. 2939/2001, όπως τροποποιήθηκε με το άρθρο 6 του Ν. 3854/2010 και την υπ' αριθμ. 36259/1757/Ε103/23-08-2010 ΚΥΑ, ΦΕΚ 1312 Β/24-08-2010.

Στην τιμή περιλαμβάνεται ο διαχωρισμός των υλικών, το κόστος υποδοχής σε αποδεκτούς χώρους αποβλήτων στη μονάδα επεξεργασίας ΑΕΚΚ, η κάλυψη των οικονομικών υποχρεώσεων προς τη μονάδα επεξεργασίας ΑΕΚΚ και η λήψη της βεβαίωσης παραλαβής από το διαχειριστή τη μονάδας επεξεργασίας ΑΕΚΚ. Η συλλογή, φορτοεκφόρτωση και μεταφορά των υλικών περιλαμβάνεται στα εκάστοτε άρθρα. Απόβλητα καθαιρέσεων κάθε είδους

Τιμή ανά τόνο (t) υλικού.

Ευρώ (Αριθμητικά): 13,00
(Ολογράφως) : δέκα τρία

A.T. : 11**Άρθρο : ΝΑΟΙΚ 22.60 Αποξήλωση πλαστικών δαπέδων και λοιπών λεπτών επιστρώσεων****Κωδικός αναθεώρησης: ΟΙΚ 2236**

Αποξήλωση πλαστικών δαπέδων και λοιπών λεπτών επιστρώσεων (μοκέτες κλπ), με πλήρη απόξεση/αφαίρεση της στρώσης συγκολλητικού υλικού με φλόγιστρο, διαλύτες ή αποξεστικά εργαλεία και μεταφορά των υλικών αποξήλωσης προς φόρτωση.

Τιμή ανά τετραγωνικό μέτρο (m²) πλήρως αποπερατωθείσας εργασίας.

Ευρώ (Αριθμητικά): 2,20

(Ολογράφως) : δύο και είκοσι λεπτά

A.T. : 12

Άρθρο : ΝΑΟΙΚ 32.05.04 Σκυροδέματα μικρών έργων για κατασκευές από σκυρόδεμα κατηγορίας C16/20

Κωδικός αναθεώρησης: ΟΙΚ 3214

Παραγωγή σκυροδέματος μικρών έργων επί τόπου, με φορητούς αναμικτήρες σκυροδέματος ή αυτοκινούμενες μπετονιέρες, ποιότητας έως C16/20, σύμφωνα με τις διατάξεις του κανονισμού τεχνολογίας σκυροδέματος (ΚΤΣ), με την διάστρωση και την συμπύκνωση αυτού επί των καλουπιών ή/και λοιπών επιφανειών υποδοχής σκυροδέματος, σύμφωνα με την μελέτη του έργου, χωρίς την δαπάνη κατασκευής των καλουπιών. Περιλαμβάνεται η προμήθεια των υλικών επί τόπου του έργου, η εργασία ανάμιξης, οι πάσης φύσεως πλάγιες μεταφορές και η εργασία διάστρωσης και συμπύκνωσης, σε οποιαδήποτε στάθμη από το δάπεδο εργασίας. Επιμέτρηση ανά κυβικό μέτρο κατασκευασθέντος στοιχείου από σκυρόδεμα, σύμφωνα με τις προβλεπόμενες από την μελέτη διαστάσεις. Ως μικρά έργα θεωρούνται τα έργα με ημερήσια απαίτηση μέχρι 50 m³ σκυροδέματος. Για μεγαλύτερες ποσότητες, η τιμολόγηση γίνεται με τη τιμή του άρθρου 32.02.

Για κατασκευές από σκυρόδεμα κατηγορίας C16/20.

Τιμή ανά κυβικό μέτρο (m³).

Ευρώ (Αριθμητικά): 106,00

(Ολογράφως) : εκατόν έξι

A.T. : 13

Άρθρο : ΝΑΟΙΚ 38.02 Ξυλότυποι χυτών μικροκατασκευών

Κωδικός αναθεώρησης: ΟΙΚ 3811

Ξυλότυποι χυτών μικροκατασκευών που γενικώς δεν απαιτούν ικριώματα για την διαμόρφωσή τους (π.χ. φρεατίων, επιστέψεων τοίχων, βαθμίδων, περιζωμάτων εμβადού μέχρι 0,30 m² κλπ), σε οποιαδήποτε στάθμη υπό ή υπέρ το έδαφος, σύμφωνα με την μελέτη και την ΕΤΕΠ 01-04-00-00 "Καλούπια κατασκευών από σκυρόδεμα (τύποι)".

Στην τιμή μονάδας περιλαμβάνονται: η φθορά και απομείωση των χρησιμοποιούμενων υλικών, η εργασία ανέγερσης-συναρμολόγησης και η εργασία αποξήλωσης του καλουπιού και απομάκρυνσης όλων των υλικών που χρησιμοποιήθηκαν για την διαμόρφωσή του.

Τιμή ανά τετραγωνικό μέτρο (m²) αναπτύγματος επιφανείας.

Ευρώ (Αριθμητικά): 22,50

(Ολογράφως) : είκοσι δύο και πενήντα λεπτά

A.T. : 14

Άρθρο : ΝΑΟΙΚ 38.20.02 Χαλύβδινοι οπλισμοί σκυροδέματος, κατηγορίας B500C.

Κωδικός αναθεώρησης: ΟΙΚ 3873

Προμήθεια και μεταφορά επί τόπου του έργου χάλυβα οπλισμού σκυροδέματος, μορφής διατομών, κατηγορίας (χάλυβας B500A, B500C και δομικά πλέγματα) και διαμόρφωσης σύμφωνα με την μελέτη, προσέγγιση στην θέση ενσωμάτωσης με οποιοδήποτε μέσον και τοποθέτησή του σύμφωνα με τα σχέδια οπλισμού. Εκτέλεση εργασιών σύμφωνα με την ΕΤΕΠ 01-02-01-00 "Χαλύβδινος οπλισμός σκυροδεμάτων"

Η τοποθέτηση του σιδηροοπλισμού θα γίνεται μόνον μετά την παραλαβή του ξυλοτύπου ή της επιφανείας έδρασης του σκυροδέματος (π.χ. υπόστρωμα οπλισμένων δαπέδων κλπ).

Ο χάλυβας οπλισμού σκυροδεμάτων επιμετράται σε χιλιόγραμμα βάσει αναλυτικών Πινάκων Οπλισμού. Εάν οι πίνακες αυτοί δεν συμπεριλαμβάνονται στην εγκεκριμένη μελέτη του έργου θα συντάσσονται με μέριμνα του Αναδόχου και θα υποβάλλονται

στην Υπηρεσία προς έλεγχο και θεώρηση πριν από την έναρξη της τοποθέτησης του οπλισμού.

Οι Πίνακες θα συντάσσονται βάσει των σχεδίων της μελέτης και θα περιλαμβάνουν λεπτομερώς τις διαστάσεις των ράβδων (αναπτύγματα), τις διαμέτρους, τις θέσεις τοποθέτησης και τα μήκη υπερκάλυψης, τα βάρη ανά τρέχον μέτρο κατά διάμετρο, τα επί μέρους και τα ολικά μήκη των ράβδων, τα μερικά βάρη ανά διάμετρο και το ολικό βάρος. Οι ως άνω Πίνακες Οπλισμού, μετά την παραλαβή των οπλισμών, θα υπογράφονται από τον Ανάδοχο και την Υπηρεσία και θα αποτελούν την επιμέτρηση των οπλισμών.

Το ανά τρέχον μέτρο βάρος των ράβδων οπλισμού θα υπολογίζεται με βάση τον πίνακα 3-1 του ΚΤΧ-2008, ο οποίος παρατίθεται στην συνέχεια. Σε καμία περίπτωση δεν γίνεται αποδεκτός ο προσδιορισμός του μοναδιαίου βάρους των ράβδων βάσει ζυγολογίου.

	Πεδίο εφαρμογής						
Ονομ. διάμετρος (mm)	Ράβδοι	Κουλούρες και ευθυγραμμισμένα προϊόντα		Ηλεκτροσυγκολλημένα πλέγματα και δικτυώματα		Ονομ. διατομή (mm2)	Ονομ. μάζα/μέτρο (Kg/m)
	B500C	B500A	B500C	B500A	B500C		
5,0		ν		ν		19,6	0,154
5,5		ν		ν		23,8	0,187
6,0	ν	ν	ν	ν	ν	28,3	0,222
6,5		ν		ν		33,2	0,260
7,0		ν		ν		38,5	0,302
7,5		ν		ν		44,2	0,347
8,0	ν	ν	ν	ν	ν	50,3	0,395
10,0	ν		ν		ν	78,5	0,617
12,0	ν		ν		ν	113	0,888
14,0	ν		ν		ν	154	1,21
16,0	ν		ν		ν	201	1,58
18,0	ν					254	2,00
20,0	ν					314	2,47
22,0	ν					380	2,98
25,0	ν					491	3,85
28,0	ν					616	4,83
32,0	ν					804	6,31
40,0	ν					1257	9,86

Στις επιμετρούμενες ποσότητες, πέραν της προμήθειας, μεταφοράς επί τόπου, διαμόρφωσης και τοποθέτησης του οπλισμού, περιλαμβάνονται ανηγμένα τα ακόλουθα: Η σύνδεση των ράβδων κατά τρόπο στερεό με σύρμα, σε όλες ανεξάρτητα τις διασταυρώσεις και όχι εναλλάξ

Η προμήθεια του σύρματος πρόσδεσης.

Η προμήθεια και τοποθέτηση αρμοκλειδών (κατά ISO 15835-2), εκτός αν στα συμβατικά τεύχη του έργου προβλέπεται ιδιαίτερη επιμέτρηση και πληρωμή αυτών.

Οι πλάγιες μεταφορές και η διακίνηση του οπλισμού σε οποιοδήποτε ύψος από το δάπεδο εργασίας.

Η τοποθέτηση υποστηρίγματα (καβίλεις, αναβολείς) και ειδικών τεμαχίων ανάρτησης που τυχόν θα απαιτηθούν (εργασία και υλικά).

Η απομείωση και φθορά του οπλισμού κατά την κοπή και κατεργασία.

Χαλύβδινοι οπλισμοί κατηγορίας B500C.

Τιμή ανά χιλιόγραμμα (kg) σιδηρού οπλισμού υδραυλικών έργων τοποθετημένου σύμφωνα με την μελέτη.

Ευρώ (Αριθμητικά): 1,07

(Ολογράφως): ένα και επτά λεπτά

A.T. : 15

Άρθρο : ΝΑΟΙΚ 38.20.03

Χαλύβδινοι οπλισμοί σκυροδέματος, Δομικά πλέγματα B500C

Κωδικός αναθεώρησης:

ΟΙΚ 3873

Προμήθεια και μεταφορά επί τόπου του έργου χάλυβα οπλισμού σκυροδέματος, μορφής

διατομών, κατηγορίας (χάλυβας B500A, B500C και δομικά πλέγματα) και διαμόρφωσης σύμφωνα με την μελέτη, προσέγγιση στην θέση ενσωμάτωσης με οποιοδήποτε μέσον και τοποθέτησή του σύμφωνα με τα σχέδια οπλισμού. Εκτέλεση εργασιών σύμφωνα με την ΕΤΕΠ 01-02-01-00 "Χαλύβδινος οπλισμός σκυροδεμάτων"

Η τοποθέτηση του σιδηροπλισμού θα γίνεται μόνον μετά την παραλαβή του ξυλοτύπου ή της επιφανείας έδρασης του σκυροδέματος (π.χ. υπόστρωμα οπλισμένων δαπέδων κλπ).

Ο χάλυβας οπλισμού σκυροδεμάτων επιμετράται σε χιλιόγραμμα βάσει αναλυτικών Πινάκων Οπλισμού. Εάν οι πίνακες αυτοί δεν συμπεριλαμβάνονται στην εγκεκριμένη μελέτη του έργου θα συντάσσονται με μέριμνα του Αναδόχου και θα υποβάλλονται στην Υπηρεσία προς έλεγχο και θεώρηση πριν από την έναρξη της τοποθέτησης του οπλισμού.

Οι Πίνακες θα συντάσσονται βάσει των σχεδίων της μελέτης και θα περιλαμβάνουν λεπτομερώς τις διαστάσεις των ράβδων (αναπτύγματα), τις διαμέτρους, τις θέσεις τοποθέτησης και τα μήκη υπερκάλυψης, τα βάρη ανά τρέχον μέτρο κατά διάμετρο, τα επί μέρους και τα ολικά μήκη των ράβδων, τα μερικά βάρη ανά διάμετρο και το ολικό βάρος. Οι ως άνω Πίνακες Οπλισμού, μετά την παραλαβή των οπλισμών, θα υπογράφονται από τον Ανάδοχο και την Υπηρεσία και θα αποτελούν την επιμέτρηση των οπλισμών.

Το ανά τρέχον μέτρο βάρος των ράβδων οπλισμού θα υπολογίζεται με βάση τον πίνακα 3-1 του ΚΤΧ-2008, ο οποίος παρατίθεται στην συνέχεια. Σε καμία περίπτωση δεν γίνεται αποδεκτός ο προσδιορισμός του μοναδιαίου βάρους των ράβδων βάσει ζυγολογίου.

	Πεδίο εφαρμογής						
Ονομ. διάμετρος (mm)	Ράβδοι	Κουλούρες και ευθυγραμμισμένα προϊόντα		Ηλεκτροσυγκολλημένα πλέγματα και δικτυώματα		Ονομ. διατομή (mm2)	Ονομ. μάζα/μέτρο (Kg/m)
	B500C	B500A	B500C	B500A	B500C		
5,0		ν		ν		19,6	0,154
5,5		ν		ν		23,8	0,187
6,0	ν	ν	ν	ν	ν	28,3	0,222
6,5		ν		ν		33,2	0,260
7,0		ν		ν		38,5	0,302
7,5		ν		ν		44,2	0,347
8,0	ν	ν	ν	ν	ν	50,3	0,395
10,0	ν		ν		ν	78,5	0,617
12,0	ν		ν		ν	113	0,888
14,0	ν		ν		ν	154	1,21
16,0	ν		ν		ν	201	1,58
18,0	ν					254	2,00
20,0	ν					314	2,47
22,0	ν					380	2,98
25,0	ν					491	3,85
28,0	ν					616	4,83
32,0	ν					804	6,31
40,0	ν					1257	9,86

Στις επιμετρούμενες ποσότητες, πέραν της προμήθειας, μεταφοράς επί τόπου, διαμόρφωσης και τοποθέτησης του οπλισμού, περιλαμβάνονται ανηγμένα τα ακόλουθα: Η σύνδεση των ράβδων κατά τρόπο στερεό με σύρμα, σε όλες ανεξάρτητα τις διασταυρώσεις και όχι εναλλάξ

Η προμήθεια του σύρματος πρόσδεσης.

Η προμήθεια και τοποθέτηση αρμοκλειδών (κατά ISO 15835-2), εκτός αν στα συμβατικά τεύχη του έργου προβλέπεται ιδιαίτερη επιμέτρηση και πληρωμή αυτών. Οι πλάγιες μεταφορές και η διακίνηση του οπλισμού σε οποιοδήποτε ύψος από το δάπεδο εργασίας.

Η τοποθέτηση υποστηριγμάτων (καβίλιες, αναβολείς) και ειδικών τεμαχίων ανάρτησης που τυχόν θα απαιτηθούν (εργασία και υλικά).

Η απομείωση και φθορά του οπλισμού κατά την κοπή και κατεργασία.

Δομικά πλέγματα B500C.

Τιμή ανά χιλιόγραμμα (kg) σιδηρού οπλισμού υδραυλικών έργων τοποθετημένου σύμφωνα με την μελέτη.

Ευρώ (Αριθμητικά): 1,01
(Ολογράφως) : ένα και ένα λεπτό

A.T. : 16

Άρθρο : ΝΑΟΙΚ 42.26 Μόρφωση εξέχουσας ακμής αργολιθοδομών

Κωδικός αναθεώρησης: ΟΙΚ 4226

Μόρφωση εξέχουσας ακμής αργολιθοδομών (γωνιών, παραστάδων, λαμπάδων κ.λπ.) με χρήση και κατεργασία ευμεγέθων λίθων.

Τιμή ανά τρέχον μέτρο (μμ).

Ευρώ (Αριθμητικά): 11,20
(Ολογράφως) : έντεκα και είκοσι λεπτά

A.T. : 17

Άρθρο : ΝΑΟΙΚ 42.51.02 Κοινές γωνιολιθοδομές με ασβεστοτσιμεντοκονίαμα των 150 kg τσιμέντου

Κωδικός αναθεώρησης: ΟΙΚ 4257

Κοινές γωνιολιθοδομές από φυσικούς γωνιολίθους (τουλάχιστον ημιλαξευτούς) παντός είδους τμημάτων τοίχων από αργολιθοδομή, οποποιωνδήποτε διαστάσεων, σε στάθμη μέχρι +4,00 m από το δάπεδο εργασίας, σύμφωνα με την μελέτη και την ΕΤΕΠ 03-02-01-00 "Λιθόκτιστοι τοίχοι".

Κοινές γωνιολιθοδομές με ασβεστοτσιμεντοκονίαμα των 150 kg τσιμέντου.
Τιμή ανά κυβικό μέτρο (m3).

Ευρώ (Αριθμητικά): 118,00
(Ολογράφως) : εκατόν δέκα οκτώ

A.T. : 18

Άρθρο : ΝΑΟΙΚ 43.01.03 Λιθοδομές ανωδομών με τσιμεντοασβεστοκονίαμα των 400 kg τσιμέντου και 0,08 m3 ασβέστου

Κωδικός αναθεώρησης: ΟΙΚ 4313

Λιθοδομές ανωδομών από αργούς λίθους και των απαιτούμενων γωνιολίθων μεγάλων (αγκωναριών) και μικρών (παραγκωνίων) για τοίχους υπογείου εσωτερικούς με όψεις μη εφαιπόμενες στις παριές εκσκαφής και τοίχους βάσεως και ισογείου μέχρι ύψους 1, 50m από τη μέση στάθμη εδάφους κάθε πλευράς, σύμφωνα με την μελέτη και την ΕΤΕΠ 03-02-01-00 "Λιθόκτιστοι τοίχοι".

Λιθοδομές ανωδομών με τσιμεντοασβεστοκονίαμα των 400 kg τσιμέντου και 0,08 m3 ασβέστου. Για τοίχους υπογείου δυο ορατών όψεων, τοίχους βάσεως και ισογείου.
Τιμή ανά κυβικό μέτρο (m3).

Ευρώ (Αριθμητικά): 95,00
(Ολογράφως) : ενενήντα πέντε

A.T. : 19

Άρθρο : ΝΑΟΙΚ 45.01.02 Διαμόρφωση όψεων λιθοδομών χωρικού τύπου, πλακοειδούς χωρικού τύπου

Κωδικός αναθεώρησης: ΟΙΚ 4502

Διαμόρφωση όψεων λιθοδομής χωρικού τύπου, σε οποιαδήποτε στάθμη από το δάπεδο εργασίας κατά την δόμηση των τοίχων με την διαλογή των λίθων που τοποθετούνται στην ορατή επιφάνεια και την επεξεργασία τους με χονδροπελέκημα, με την κατεργασία του κονιάματος δόμησης των αρμών της πρόσοψης, την απόξεση του επιφανειακού κονιάματος με κατάλληλο εργαλείο πριν αποξηρανθεί για την εκβάθυνση των αρμών σε βάθος 2 - 4 cm, και τον καθαρισμό της επιφάνειας από τα κονιάματα με λινάτσα, ψήκτρα ή άλλο κατάλληλο εργαλείο.

Διαμόρφωση όψεων λιθοδομών πλακοειδούς χωρικού τύπου.
Διαμόρφωση κυρίως με επιλογή πλακοειδών λίθων διαφόρων διαστάσεων.

Τιμή ανά τετραγωνικό μέτρο (m²).

Ευρώ (Αριθμητικά): 11,20
(Ολογράφως) : έντεκα και είκοσι λεπτά

A.T. : 20

Άρθρο : ΝΑΟΙΚ 46.10.02 **Οπτοπλινθοδομές με διακένους τυποποιημένους οπτοπλίνθους 9x12x19 cm, πάχους 1/2 πλίνθου (δρομικοί τοίχοι)**

Κωδικός αναθεώρησης: ΟΙΚ 4662.1

Πλινθοδομές με διάκενους τυποποιημένους οπτόπλινθους διαστάσεων 9x12x19 cm, σύμφωνα με την μελέτη και την ΕΤΕΠ 03-02-02-00 "Τοίχοι από οπτόπλινθους", σε οποιαδήποτε θέση και στάθμη του έργου, με έτοιμο κονίαμα κτισίματος παραδιδόμενο σε σιλό ή με ασβεστοτσιμεντοκονίαμα που παρασκευάζεται επί τόπου.

Πάχους 1/2 πλίνθου (δρομικοί τοίχοι).

Τιμή ανά τετραγωνικό μέτρο (m²) πραγματικής επιφάνειας.

Ευρώ (Αριθμητικά): 22,50
(Ολογράφως) : είκοσι δύο και πενήντα λεπτά

A.T. : 21

Άρθρο : ΝΑΟΙΚ 49.01.01 **Διαζώματα (σενάζ) από ελαφρά οπλισμένο σκυρόδεμα γραμμικά δρομικών τοίχων**

Κωδικός αναθεώρησης: ΟΙΚ 3213

Κατασκευή γραμμικών διαζωμάτων (σενάζ), ποδιών ή ανωφλίων τοίχων πληρώσεως με σκυρόδεμα κατηγορίας C16/20 και ελαφρό οπλισμό B500C (μέχρι 4Φ12 με συνδετήρες Φ8/10), διατομής έως 0,06 m², σε οποιοδήποτε ύψος από το δάπεδο εργασίας.

Συμπεριλαμβάνεται η προμήθεια των απαιτούμενων υλικών επί τόπου, οι πλάγιες μεταφορές, τα ικριώματα, η απομείωση και φθορά των υλικών, η εργασία κατασκευής και ο καθαρισμός του χώρου από τα πάσης φύσεως υπολείμματα υλικών.

Στην περίπτωση κατασκευής διαζωμάτων μεγαλύτερης διατομής, η τιμή του παρόντος άρθρου προσαυξάνεται αναλογικά με βάση εμβαδόν (Εμβ / 0,06 m²), όταν σε προβλέπεται οπλισμός πέραν των 4Φ12, η διαφορά τιμολογείται με βάση το άρθρο ΝΕΤ ΟΙΚ 38.20

Γραμμικά διαζώματα (σενάζ) δρομικών τοίχων.

Τιμή ανά τρέχον μέτρο (m).

Ευρώ (Αριθμητικά): 16,80
(Ολογράφως) : δέκα έξι και ογδόντα λεπτά

A.T. : 22

Άρθρο : ΝΑΟΙΚ 49.05 **Ενισχύσεις τοιχοδομών με συνθετικό πλέγμα**

Κωδικός αναθεώρησης: ΥΔΡ 6630.1

Ενίσχυση τοιχοδομών με συνθετικό πλέγμα στις θέσεις σύνδεσης αυτών με τον φέροντα οργανισμό, για την ελαχιστοποίηση των ρωγμών (λόγω π.χ. σεισμικής φόρτισης). Συμπεριλαμβάνεται η προμήθεια του πλέγματος, η κοπή του σε λωρίδες (ελαχίστου πλάτους 50 cm) και η στερέωσή του στην τοιχοποιία με κατάλληλους ήλους σε πυκνό κάρναβο.

Τιμή ανά τετραγωνικό μέτρο (m²).

Ευρώ (Αριθμητικά): 2,60
(Ολογράφως) : δύο και εξήντα λεπτά

A.T. : 23**Άρθρο : ΝΑΟΙΚ 61.13****Γωνιόκρανα προστασίας κατακορύφων ακμών επιχρισμάτων**

Κωδικός αναθεώρησης: ΟΙΚ 6116

Γωνιόκρανα από γαλβανισμένη λαμαρίνα πάχους 1,00 mm, κατάλληλα διαμορφωμένη, διατομής 30x30 mm, τοποθετούμενα για προστασία των κατακορύφων ακμών επιχρισμένων τοίχων, στερεούμενα με γαλβανισμένους ήλους και τσιμεντοκονία στον τοίχο.

Τιμή ανά τρέχον μέτρο (m).

Ευρώ (Αριθμητικά): 2,60**(Ολογράφως) : δύο και εξήντα λεπτά****A.T. : 24****Άρθρο : ΝΑΟΙΚ 61.31****Μεταλλικός σκελετός τοιχοπετάσματος**

Κωδικός αναθεώρησης: ΟΙΚ 6118

Κατασκευή μεταλλικού σκελετού για την τοποθέτηση μη φέροντος τοιχοπετάσματος με ή χωρίς ανοίγματα (εκτός ψευδοροφών), σύμφωνα με την μελέτη, σε οποιοδήποτε ύψος από το δάπεδο εργασίας, από απλές στραντζαριστές διατομές γαλβανισμένου μορφοσιδήρου ή διατομές στραντζαριστής λαμαρίνας (στρωτήρες, ορθοστάτες, κλπ), στερεωμένες με γαλβανισμένα εκτονούμενα ή χημικά βύσματα και γενικά μορφοσίδηρος, στραντζαριστές διατομές, βύσματα, σύνδεσμοι και μικροϋλικά καθώς και εργασία πλήρους κατασκευής, τοποθέτησης και στερεώσης.

Τιμή ανά χιλιόγραμμα (kg).

Ευρώ (Αριθμητικά): 2,80**(Ολογράφως) : δύο και ογδόντα λεπτά****A.T. : 25****Άρθρο : ΝΑΟΙΚ 71.02****Αρμολογήματα όψεων τοιχοδομών με ρωμαϊκό κονίαμα (κουρασάνι)**

Κωδικός αναθεώρησης: ΟΙΚ 7102

Τελικό αρμολόγημα όψεων λιθοδομών κάθε τύπου και μορφής, σε οποιοδήποτε ύψος από το δάπεδο εργασίας, με ρωμαϊκό κονίαμα (κουρασάνι), σύμφωνα με την μελέτη και την ΕΤΕΠ 03-03-01-00 "Επιχρίσματα με κονιάματα που παρασκευάζονται επί τόπου".

Περιλαμβάνεται ο επιμελής καθαρισμός της επιφάνειας εφαρμογής με χρήση εργαλείων χειρός ή ηλεκτροεργαλείων (μή κρουστικών), η απομάκρυνση των σαθρών τμημάτων, η εκβάθυνση των αρμών από 2 έως 3cm, το πλύσιμο της επιφάνειας με νερό υπό πίεση, η απομάκρυνση της περίσσειας νερού με πεπιεσμένο αέρα, η αρμολόγηση με ρωμαϊκό κονίαμα (κουρασάνι), σε κατάλληλη σύνθεση για τον προβλεπόμενο τελικό χρωματισμό (σύμφωνα με την μελέτη), έτσι ώστε η τελική επιφάνεια του αρμολογήματος να ευρίσκεται σε εσοχή 5 έως 10 mm από την επιφάνεια της λιθοδομής, η συντήρηση της επιφάνειας εφαρμογής και ο τελικός καθαρισμός από τυχόν υπολείμματα υλικών αρμολόγησης,

Πλήρως περαιωμένη εργασία, με τα υλικά και μικροϋλικά επί τόπου και τον απαιτούμενο μηχανικό εξοπλισμό, ειδικά εργαλεία και ικριώματα εργασίας.

Τιμή ανά τετραγωνικό μέτρο (m²).**Ευρώ (Αριθμητικά): 16,80****(Ολογράφως) : δέκα έξι και ογδόντα λεπτά****A.T. : 26****Άρθρο : ΝΑΟΙΚ 71.21****Επιχρίσματα τριπτά - τριβιδιστά με τσιμεντοκονίαμα**

Κωδικός αναθεώρησης: ΟΙΚ 7121

Επιχρίσματα τριπτά - τριβιδιστά με τσιμεντοκονίαμα των 450 kg τσιμέντου, πάχους 2,5 cm, σε τρεις στρώσεις, από τις οποίες η πρώτη πιτσιλιστή, η δεύτερη στρωτή

(λάσπων) και τρίτη τριπτή (τριβιδιστή), επί τοίχων ή οροφών, σε οποιασδήποτε στάθμη από το έδαφος, και σε ύψος μέχρι 4,00 m από το δάπεδο εργασίας, σύμφωνα με την μελέτη και την ΕΤΕΠ 03-03-01-00 "Επιχρίσματα με κονιάματα που παρασκευάζονται επί τόπου".

Πλήρως περαιωμένη εργασία, με τα υλικά επί τόπου και τον απαιτούμενο μηχανικό εξοπλισμό, ειδικά εργαλεία και ικριώματα εργασίας.

Τιμή ανά τετραγωνικό μέτρο (m²).

Ευρώ (Αριθμητικά): 13,50

(Ολογράφως) : δέκα τρία και πενήντα λεπτά

A.T. : 27

Άρθρο : ΝΑΟΙΚ 77.15

Προετοιμασία επιχρισμένων επιφανειών τοίχων για χρωματισμούς

Κωδικός αναθεώρησης: ΟΙΚ 7735

Προετοιμασία επιχρισμένων επιφανειών τοίχων για χρωματισμούς σύμφωνα με την μελέτη και την ΕΤΕΠ 03-10-02-00 "Χρωματισμοί επιφανειών επιχρισμάτων".

Αποκατάσταση της επιφανείας του επιχρίσματος, αφαίρεση των ανωμαλιών, καθαρισμός, λείανση με γυαλόχαρτο, αστάρωμα με κατάλληλο υλικό βάσεως ακρυλικής ρητίνης, διαλύτου, ή ακρυλικού μικρομοριακού υλικού βάσεως νερού, με αντοχή στα αλκάλια.

Τιμή ανά τετραγωνικό μέτρο (m²).

Ευρώ (Αριθμητικά): 1,70

(Ολογράφως) : ένα και εβδομήντα λεπτά

A.T. : 28

Άρθρο : ΝΑΟΙΚ 78.05.02

Γυψοσανίδες κοινές, επίπεδες, πάχους 15 mm

Κωδικός αναθεώρησης: ΟΙΚ 7809

Γυψοσανίδες οποιουδήποτε σχήματος, πλάτους και μήκους, κατά ΕΛΟΤ EN 520, με σήμανση CE, για την επένδυση τοίχων ή άλλων επιφανειών πλήν ψευδοροφών, εμβαδού ετοίμου φύλλου άνω των 0.72 m², επί σκελετού ή μη (ο τυχόν σκελετός τιμολογείται ιδιαιτέρως).

Συμπεριλαμβάνονται υλικά και μικροϋλικά επί τόπου και εργασία πλήρους τοποθετήσεως.

Επισημαίνεται ότι στην περίπτωση χρήσης γυψοσανίδων εμβαδού ετοίμου φύλλου μικρότερου από 0.72 m², οι τιμές των άρθρων 78.05.01.εως 78.05.12 προσαυξάνονται με την τιμή του άρθρου 78.05.13.

Γυψοσανίδες κοινές, επίπεδες, πάχους 15 mm.

Τιμή ανά τετραγωνικό μέτρο (m²).

Ευρώ (Αριθμητικά): 13,50

(Ολογράφως) : δέκα τρία και πενήντα λεπτά

A.T. : 29

Άρθρο : ΑΤΗΕ Ν18041.1

Πλαστικός σωλήνας απο πολυπροπυλένιο PP, Φ15

Κωδικός αναθεώρησης: ΗΛΜ 8

Πλαστικός σωλήνας ύδρευσης από πολυπροπυλένιο PP DN15 με θερμοκόλληση, πλήρως τοποθετημένος, συμπεριλαμβάνονται τα ειδικά τεμάχια κάθε σχήματος (πλην σιφώνια), τα υλικά συνδέσεως και ιστερώσεως καθώς κι εργασία πλήρους εγκατάστασης και σύνδεσης.

Τιμή ανά τρέχον μέτρο (μμ) πραγματικού μήκους

13,50

δέκα τρία και πενήντα λεπτά

Ευρώ (Αριθμητικά): 13,50
(Ολογράφως) : δέκα τρία και πενήντα λεπτά

A.T. : 30

Άρθρο : ΑΤΗΕ Ν18041.2 Πλαστικός σωλήνας απο πολυπροπυλένιο PP, Φ20

Κωδικός αναθεώρησης: ΗΛΜ 11

Πλαστικός σωλήνας ύδρευσης από πολυπροπυλένιο PP DN15 με θερμοκόλληση, πλήρως τοποθετημένος, Συμπεριλαμβάνονται τα ειδικά τεμάχια κάθε σχήματος (πλην σιφώνια), τα υλικά συνδέσεως και ιστερέωσης καθώς κι εργασία πλήρους εγκατάστασης και σύνδεσης.

Τιμή ανά τρέχον μέτρο (μμ) πραγματικού μήκους

14,00

δέκα τέσσερα

Ευρώ (Αριθμητικά): 14,00
(Ολογράφως) : δέκα τέσσερα

A.T. : 31

Άρθρο : ΑΤΗΕ Ν18041.3 Πλαστικός σωλήνας απο πολυπροπυλένιο PP, Φ25

Κωδικός αναθεώρησης: ΗΛΜ 8

Πλαστικός σωλήνας ύδρευσης από πολυπροπυλένιο PP DN15 με θερμοκόλληση, πλήρως τοποθετημένος, Συμπεριλαμβάνονται τα ειδικά τεμάχια κάθε σχήματος (πλην σιφώνια), τα υλικά συνδέσεως και ιστερέωσης καθώς κι εργασία πλήρους εγκατάστασης και σύνδεσης.

Τιμή ανά τρέχον μέτρο (μμ) πραγματικού μήκους

14,80

δέκα τέσσερα και ογδόντα λεπτά

Ευρώ (Αριθμητικά): 14,80
(Ολογράφως) : δέκα τέσσερα και ογδόντα λεπτά

A.T. : 32

Άρθρο : ΑΤΗΕ Ν18041.4 Πλαστικός σωλήνας απο πολυπροπυλένιο PP, Φ32

Κωδικός αναθεώρησης: ΗΛΜ 8

Πλαστικός σωλήνας ύδρευσης από πολυπροπυλένιο PP DN15 με θερμοκόλληση, πλήρως τοποθετημένος, Συμπεριλαμβάνονται τα ειδικά τεμάχια κάθε σχήματος (πλην σιφώνια), τα υλικά συνδέσεως και ιστερέωσης καθώς κι εργασία πλήρους εγκατάστασης και σύνδεσης.

Τιμή ανά τρέχον μέτρο (μμ) πραγματικού μήκους

15,40

δέκα πέντε και σαράντα λεπτά

Ευρώ (Αριθμητικά): 15,40
(Ολογράφως) : δέκα πέντε και σαράντα λεπτά

A.T. : 33

Άρθρο : ΑΤΗΕ Ν18041.5 Πλαστικός σωλήνας απο πολυπροπυλένιο PP, Φ40

Κωδικός αναθεώρησης: ΗΛΜ 8

Πλαστικός σωλήνας ύδρευσης από πολυπροπυλένιο PP DN15 με θερμοκόλληση, πλήρως τοποθετημένος, Συμπεριλαμβάνονται τα ειδικά τεμάχια κάθε σχήματος (πλην σιφώνια), τα υλικά συνδέσεως και ιστερέωσης καθώς κι εργασία πλήρους εγκατάστασης και σύνδεσης.

Τιμή ανά τρέχον μέτρο (μμ) πραγματικού μήκους

16,20

δέκα έξι και είκοσι λεπτά

Ευρώ (Αριθμητικά): 16,20**(Ολογράφως) : δέκα έξι και είκοσι λεπτά****A.T. : 34****Άρθρο : ATHE N18042****Πλαστικός σωλήνας κατάλληλος για εγκατάσταση υπόγειας παροχής ύδρευσης**

Κωδικός αναθεώρησης: HAM 52

Πλαστικός σωλήνας κατάλληλος για εγκατάσταση υπόγειας παροχής ύδρευσης πόσιμου νερού από δικτυωμένο πολυαιθυλαίνιο (HDPE) 3ης γενιάς, προδιαγραφών: EN 12201-2, DIN 8074/75 και ISO 4427 για πίεση λειτουργίας 16 atm. Στην τιμή περιλαμβάνονται σωλήνας φ 40 mm, εργασία τοποθέτησης και ειδικά τεμάχια για τη σύνδεση με τον συλλέκτη και το υδρόμετρο (πλαστικές γωνίες, ρακόρ κ.λ.π.)

(1 m)

Τιμή ανά τρέχον μέτρο (μμ)

12,00

δώδεκα

Ευρώ (Αριθμητικά): 12,00**(Ολογράφως) : δώδεκα****A.T. : 35****Άρθρο : ATHE 8101.1****Βαλβίδα διακοπής (διακόπτης) ορειχάλκινη διαμέτρου Φ 1/2 ins**

Κωδικός αναθεώρησης: HAM 11

Βαλβίδα διακοπής (διακόπτης) ορειχάλκινη με τα μικροϋλικά συνδέσεως και την εργασία πλήρους εγκαταστάσεως

(1 τεμ)

8101. 1 Διαμέτρου 1/2 ins

Ευρώ (Αριθμητικά): 13,24**(Ολογράφως) : δέκα τρία και είκοσι τέσσερα λεπτά****A.T. : 36****Άρθρο : ATHE 8104.1****Συρταρωτή βαλβίδα (βάννα) ορειχάλκινη διαμέτρου Φ 1/2 ins**

Κωδικός αναθεώρησης: HAM 11

Συρταρωτή βαλβίδα (βάννα) ορειχάλκινη πιέσεως λειτουργίας έως 10 atm με τα μικροϋλικά και την εργασία πλήρους εγκαταστάσεως

(1 τεμ)

8104. 1 Διαμέτρου 1/2 ins

Ευρώ (Αριθμητικά): 13,58**(Ολογράφως) : δέκα τρία και πενήντα οκτώ λεπτά****A.T. : 37****Άρθρο : ATHE 8104.2****Συρταρωτή βαλβίδα (βάννα) ορειχάλκινη διαμέτρου Φ 3/4 ins**

Κωδικός αναθεώρησης: HAM 11

Συρταρωτή βαλβίδα (βάννα) ορειχάλκινη πιέσεως λειτουργίας έως 10 atm με τα μικροϋλικά και την εργασία πλήρους εγκαταστάσεως

(1 τεμ)

8104. 2 Διαμέτρου 3/4 ins

Ευρώ (Αριθμητικά): 14,10
(Ολογράφως) : δέκα τέσσερα και δέκα λεπτά

A.T. : 38

Άρθρο : ATHE 8104.3 Συρταρωτή βαλβίδα (βάννα) ορειχάλκινη διαμέτρου Φ 1 ins

Κωδικός αναθεώρησης: HAM 11

Συρταρωτή βαλβίδα (βάννα) ορειχάλκινη πιέσεως λειτουργίας έως 10 atm με τα μικροϋλικά και την εργασία πλήρους εγκαταστάσεως
 (1 τεμ)

8104. 3 Διαμέτρου 1 ins

Ευρώ (Αριθμητικά): 16,75
(Ολογράφως) : δέκα έξι και εβδομήντα πέντε λεπτά

A.T. : 39

Άρθρο : ATHE 8104.4 Συρταρωτή βαλβίδα (βάννα) ορειχάλκινη διαμέτρου Φ 1 1/4 ins

Κωδικός αναθεώρησης: HAM 11

Συρταρωτή βαλβίδα (βάννα) ορειχάλκινη πιέσεως λειτουργίας έως 10 atm με τα μικροϋλικά και την εργασία πλήρους εγκαταστάσεως
 (1 τεμ)

8104. 4 Διαμέτρου 1 1/4 ins

Ευρώ (Αριθμητικά): 20,93
(Ολογράφως) : είκοσι και ενενήντα τρία λεπτά

A.T. : 40

Άρθρο : ATHE 8104.5 Συρταρωτή βαλβίδα (βάννα) ορειχάλκινη διαμέτρου Φ 1 1/2 ins

Κωδικός αναθεώρησης: HAM 11

Συρταρωτή βαλβίδα (βάννα) ορειχάλκινη πιέσεως λειτουργίας έως 10 atm με τα μικροϋλικά και την εργασία πλήρους εγκαταστάσεως
 (1 τεμ)

8104. 5 Διαμέτρου 1 1/2 ins

Ευρώ (Αριθμητικά): 23,96
(Ολογράφως) : είκοσι τρία και ενενήντα έξι λεπτά

A.T. : 41

Άρθρο : ATHE 8138.5.2 Κρουνός εκροής (βρύση) ορειχάλκινος Επιχρωμιωμένος με περιστρεφόμενο ράμφος επί νιπτήρα διαμέτρου Φ 1/2 ins

Κωδικός αναθεώρησης: HAM 11

Κρουνός εκροής (βρύση) ορειχάλκινος με τα μικροϋλικά, υλικά συνδέσεως και την εργασία πλήρους εγκαταστάσεως
 (1 τεμ)

8138.5 Επιχρωμιωμένος με περιστρεφόμενο ράμφος επί νιπτήρα
 8138.5. 2 Διαμέτρου 1/2 ins

Ευρώ (Αριθμητικά): 50,00
(Ολογράφως) : πενήντα

A.T. : 42

Άρθρο : ATHE 8141.2.2 Αναμικτήρας (μπαταρία) θερμού - ψυχρού ύδατος, ορειχάλκινος, επιχρωμιωμένος Τοποθετημένος σε νιπτήρα διαμέτρου Φ 1/2 ins

Κωδικός αναθεώρησης: HAM 13

Αναμικτήρας (μπαταρία) θερμού - ψυχρού ύδατος, ορειχάλκινος, επιχρωμιωμένος δηλαδή αναμικτήρας και μικροϋλικά επί τόπου και εργασία τοποθετήσεως συνδέσεως και πλήρους εγκαταστάσεως

(1 τεμ)

8141. 2 τοποθετημένος σε νιπτήρα 0
8141. 2. 2 Διαμέτρου 1/2 ins**Ευρώ (Αριθμητικά): 60,63****(Ολογράφως) : εξήντα και εξήντα τρία λεπτά****A.T. : 43****Άρθρο : ATHE N\8151.1 Λεκάνη αποχωρητηρίου για ΑΜΕΑ**

Κωδικός αναθεώρησης: ΗΛΜ 14

Εγκατάσταση λεκάνης αποχωρητηρίου πορσελάνης ειδικής κατασκευής για χρήση από ΑΜΕΑ, δηλαδή λεκάνη και κάλυμμα με τα υλικά στερεώσεως και συγκολλήσεως επί τόπου και εργασία πλήρους εγκαταστάσεως και συγκολλήσεως στομίων.

(1 τεμ)

Τιμή ανά τεμάχια (τεμ)

210,00

διακόσια δέκα

Ευρώ (Αριθμητικά): 210,00**(Ολογράφως) : διακόσια δέκα****A.T. : 44****Άρθρο : ATHE 8151.2 Λεκάνη αποχωρητηρίου από πορσελάνη Χαμηλής πίεσεως με το δοχείο πλύσεως και τα εξαρτήματά του**

Κωδικός αναθεώρησης: ΗΛΜ 14

Λεκάνη αποχωρητηρίου από πορσελάνη 'Ευρωπαϊκού' (καθήμενου) τύπου, δηλαδή λεκάνη και υλικά στερεώσεως και συγκολλήσεως επί τόπου και εργασία πλήρους εγκαταστάσεως και συγκολλήσεως στομίων

(1 τεμ)

8151. 2 χαμηλής πίεσεως με το δοχείο πλύσεως και τα εξαρτήματά του

Ευρώ (Αριθμητικά): 192,13**(Ολογράφως) : εκατόν ενενήντα δύο και δέκα τρία λεπτά****A.T. : 45****Άρθρο : ATHE N\8153.2 Δοχείο πλύσεως αποχωρητηρίου για ΑΜΕΑ**

Κωδικός αναθεώρησης: ΗΛΜ 15

Δοχείο πλύσεως αποχωρητηρίου (καζανάκι πλύσεως) για χρήση από άτομα με ειδικές ανάγκες, δηλαδή υλικά γενικά επί τόπου και εργασία πλήρους εγκαταστάσεως για λειτουργία.

(1 τεμ)

Τιμή ανά τεμάχια (τεμ)

110,00

εκατόν δέκα

Ευρώ (Αριθμητικά): 110,00**(Ολογράφως) : εκατόν δέκα****A.T. : 46****Άρθρο : ATHE 8160.1 Νιπτήρας πορσελάνης διαστάσεων 40 X 50 cm**

Κωδικός αναθεώρησης: ΗΛΜ 17

Νιπτήρας πορσελάνης πλήρης με βαλβίδα χρωμέ (σταγγιστήρα) πώμα με άλυσσο, σιφώνι χρωμέ Φ 1 1/4 ins στηρίγματα, χαλκοσωλήνες, ρακόρ και λοιπά γενικά εξαρτήματα όπως και τα μικροϋλικά (μολυβδόκολλα, τσιμέντο κλπ) και την εργασία

πλήρους εγκαταστάσεως παραδοτέος σε λειτουργία
(1 τεμ)

8160. 1 Διαστ. 40 X 50 cm

Ευρώ (Αριθμητικά): 158,49

(Ολογράφως) : εκατόν πενήντα οκτώ και σαράντα εννέα λεπτά

A.T. : 47

Άρθρο : ATHE 8165.2.1 Νεροχύτης χαλύβδινος, ανοξείδωτος, πλάτους περίπου 50 cm Δύο σκαφών διαστ. περίπου 35 X 40 X 13 cm μήκους 1,80 m

Κωδικός αναθεώρησης: ΗΛΜ 17

Νεροχύτης χαλύβδινος, ανοξείδωτος, πλάτους περίπου 50 cm πλήρης με βαλβίδα (στραγγιστήρα), πώμα, σωλήνα υπερχειλίσεως και στηρίγματα, δηλαδή νεροχύτης και λοιπά γενικά εξαρτήματα και υλικά επί τόπου και εργασία πλήρους εγκαταστάσεως για λειτουργία

(1 τεμ)

8165. 2 δύο σκαφών

8165. 2. 1 Διαστάσεων περίπου 35 X 40 X 13 cm, μήκους 1,80 m

Ευρώ (Αριθμητικά): 200,00

(Ολογράφως) : διακόσια

A.T. : 48

Άρθρο : ATHE 8168.1 Καθρέπτης τοίχου πάχους 4 mm μπιζουτέ διαστάσεων 36 X 48 cm

Κωδικός αναθεώρησης: ΗΛΜ 13

Καθρέπτης τοίχου πάχους 4 mm μπιζουτέ δηλαδή καθρέπτης, δύο ή τέσσαρες κοχλίες με κομβία χρωμέ, μικροϋλικά επί τόπου και εργασία πλήρους τοποθετήσεως

(1 τεμ)

8168. 1 Διαστάσεων 36 X 48 cm

Ευρώ (Αριθμητικά): 15,00

(Ολογράφως) : δέκα πέντε

A.T. : 49

Άρθρο : ATHE 8178.1.1 Χαρτοθήκη πλήρης Επιχρωμιωμένη απλή

Κωδικός αναθεώρησης: ΗΛΜ 14

Χαρτοθήκη πλήρης δηλαδή υλικά και μικροϋλικά επί τόπου και εργασία πλήρους τοποθετήσεως

(1 τεμ)

8178. 1 επιχρωμιωμένη

8178. 1. 1 απλή

Ευρώ (Αριθμητικά): 8,53

(Ολογράφως) : οκτώ και πενήντα τρία λεπτά

A.T. : 50

Άρθρο : ATHE N18179.4 Ειδικές λαβές ασφαλείας λεκάνης αποχωρητηρίου ΑΜΕΑ

Κωδικός αναθεώρησης: ΗΛΜ 18

Εγκατάσταση δύο ειδικών λαβών ασφαλείας (ανακλινόμενη και σταθερή) για χρήση λεκάνης αποχωρητηρίου απο άτομα με ειδικές ανάγκες δηλαδή υλικά και μικροϋλικά επί τόπου και εργασία πλήρους τοποθετήσεως.

(1 τεμ)

Τιμή ανά τεμάχια (τεμ)

24,00

είκοσι τέσσερα

Ευρώ (Αριθμητικά): 24,00
(Ολογράφως) : είκοσι τέσσερα

A.T. : 51

Άρθρο : ATHE 8256.3.1 Θερμοσίφωνας ηλεκτρικός χωρητικότητας 30 l ισχύος 2000 W

Κωδικός αναθεώρησης: HAM 24

Θερμοσίφωνας ηλεκτρικός κατάλληλος για πίεση λειτουργίας 10 ατμοσφαιρών, εφοδιασμένος με όλα τα αναγκαία όργανα αυτόματης λειτουργίας και ρυθμίσεως όπως και τα ασφαλτικά τους σύμφωνα με τους ισχύοντες κανονισμούς, δηλαδή θερμοσίφωνας με τα όργανά του και τα υλικά και μικροϋλικά στερεώσεως και συνδέσεως. Περιλαμβάνονται οι χαλκοσωλήνες και τα ρακόρ συνδέσεως επί τόπου και η εργασία τοποθετήσεως και πλήρους εγκαταστάσεως
 (1 τεμ)

8256. 3 Χωρητικότητας 30 l

8256. 3. 1 Ισχύος 2000 W

Ευρώ (Αριθμητικά): 110,00
(Ολογράφως) : εκατόν δέκα

A.T. : 52

Άρθρο : ATHE 8256.5.1 Θερμοσίφωνας ηλεκτρικός χωρητικότητας 60 l ισχύος 3000 W

Κωδικός αναθεώρησης: HAM 24

Θερμοσίφωνας ηλεκτρικός κατάλληλος για πίεση λειτουργίας 10 ατμοσφαιρών, εφοδιασμένος με όλα τα αναγκαία όργανα αυτόματης λειτουργίας και ρυθμίσεως όπως και τα ασφαλτικά τους σύμφωνα με τους ισχύοντες κανονισμούς, δηλαδή θερμοσίφωνας με τα όργανά του και τα υλικά και μικροϋλικά στερεώσεως και συνδέσεως. Περιλαμβάνονται οι χαλκοσωλήνες και τα ρακόρ συνδέσεως επί τόπου και η εργασία τοποθετήσεως και πλήρους εγκαταστάσεως
 (1 τεμ)

8256. 5 Χωρητικότητας 60 l

8256. 5. 1 Ισχύος 3000 W

Ευρώ (Αριθμητικά): 194,17
(Ολογράφως) : εκατόν ενενήντα τέσσερα και δέκα επτά λεπτά

A.T. : 53

Άρθρο : ATHE N18307.1 Νιπτήρας επίτοιχος για AMEA

Κωδικός αναθεώρησης: HAM 17

Εγκατάσταση νιπτήρα πορσελάνης ειδικής κατασκευής για χρήση από AMEA ώστε να επιτρέπει την ανεμπόδιστη χρήση απο χρήστη αμαξιδίου δηλαδή χωρίς κολώνα αλλά με στήριξη στο τοίχο με ειδικό στήριγμα , με το σύνολο των εξαρτημάτων του πλήρης. Περιλαμβάνεται ο ειδικός αναμικτήρας με μακρύ πεπλατυσμένο μοχλό και το ειδικό σιφώνι, και η σύνδεση προς τα δίκτυα θερμού - ψυχρού νερού , με τα υλικά και μικροϋλικά εγκαταστάσεως και συνδέσεως (στηρίγματα νιπτήρα, βίδες, κλπ) και η εργασία για παράδοση των πιό πάνω σε λειτουργία.
 (1 τεμ)

Τιμή ανά τεμάχια (τεμ)

480,00

τετρακόσια ογδόντα

Ευρώ (Αριθμητικά): 480,00
(Ολογράφως) : τετρακόσια ογδόντα

A.T. : 54**Άρθρο : ATHE N\8694.8 Μόνωση με armaflex σωλήνων έως 2"****Κωδικός αναθεώρησης: HAM 17**

Μόνωση σωλήνων με αφρώδες ελαστικό υλικό τύπου Armaflex σε σωληνοειδές σχήμα πάχους 9,5 mm μετά των μικροϋλικών για την στερέωση του υλικού και την στεγανοποίηση των εγκαρσίων και κατά μήκος αρμών, καθώς και την σήμανση των σωλήνων με ιδιαίτερο χρώμα, δηλαδή υλικά και μικροϋλικά και κάθε εργασία μέχρι της παραδόσεως. (μμ)

Τιμή ανά τρέχον μέτρο (μμ)

3,50

τρία και πενήντα λεπτά

Ευρώ (Αριθμητικά): 3,50**(Ολογράφως) : τρία και πενήντα λεπτά****A.T. : 55****Άρθρο : ATHE N\8042.1 Πλαστικό σιφώνι δαπέδου****Κωδικός αναθεώρησης: HAM 8**

Πλαστικό σιφώνι δαπέδου με σχάρα ορειχάλκινη διαμέτρου 10 ή 12 εκ. πλήρως εγκατεστημένο ενδεικτικού τύπου valsir με κάθε υλικό και εργασία που θα απαιτηθεί (1 τεμ)

Τιμή ανά τεμάχια (τεμ)

18,00

δέκα οκτώ

Ευρώ (Αριθμητικά): 18,00**(Ολογράφως) : δέκα οκτώ****A.T. : 56****Άρθρο : ATHE 8042.1.2 Πλαστικός σωλήνας αποχετεύσεως από σκληρό P.V.C. Πιέσεως 4 atm διαμέτρου Φ 40 mm****Κωδικός αναθεώρησης: HAM 8**

Πλαστικός σωλήνας αποχετεύσεως από σκληρό P.V.C. πιέσεως λειτουργίας για 20 C 4,0 atm, για σύνδεση με συγκόλληση με παρεμβολή κατάλληλης κόλλας ή με σύνδεση με διαμορφούμενη μούφα στο ένα άκρο του σωλήνα και ελαστικό δακτύλιο στεγανότητας, πλήρως τοποθετημένος. Συμπεριλαμβάνονται τα ειδικά τεμάχια κάθε σχήματος (πλην σιφώνια), τα υλικά συνδέσεως στερεώσεως κλπ και η εργασία πλήρους εγκαταστάσεως και συνδέσεως (1 m)

8042. 1 Πιέσεως 4 atm

8042. 1. 2 Διαμέτρου 40 mm

Ευρώ (Αριθμητικά): 10,00**(Ολογράφως) : δέκα****A.T. : 57****Άρθρο : ATHE 8042.1.3 Πλαστικός σωλήνας αποχετεύσεως από σκληρό P.V.C. Πιέσεως 4 atm διαμέτρου Φ 50 mm****Κωδικός αναθεώρησης: HAM 8**

Πλαστικός σωλήνας αποχετεύσεως από σκληρό P.V.C. πιέσεως λειτουργίας για 20 C 4,0 atm, για σύνδεση με συγκόλληση με παρεμβολή κατάλληλης κόλλας ή με σύνδεση με διαμορφούμενη μούφα στο ένα άκρο του σωλήνα και ελαστικό δακτύλιο στεγανότητας, πλήρως τοποθετημένος. Συμπεριλαμβάνονται τα ειδικά τεμάχια κάθε

σχήματος (πλην σιφώνια), τα υλικά συνδέσεως στερεώσεως κλπ και η εργασία πλήρους εγκαταστάσεως και συνδέσεως

(1 m)

8042. 1 Πιέσεως 4 atm
8042. 1. 3 Διαμέτρου 50 mm

Ευρώ (Αριθμητικά): 12,00
(Ολογράφως) : δώδεκα

A.T. : 58

Άρθρο : ATHE 8042.1.5 Πλαστικός σωλήνας αποχετεύσεως από σκληρό P.V.C. Πιέσεως 4 atm διαμέτρου Φ 75 mm

Κωδικός αναθεώρησης: H/M 8

Πλαστικός σωλήνας αποχετεύσεως από σκληρό P.V.C. πιέσεως λειτουργίας για 20 C 4,0 atm, για σύνδεση με συγκόλληση με παρεμβολή κατάλληλης κόλλας ή με σύνδεση με διαμορφούμενη μούφα στο ένα άκρο του σωλήνα και ελαστικό δακτύλιο στεγανότητας, πλήρως τοποθετημένος. Συμπεριλαμβάνονται τα ειδικά τεμάχια κάθε σχήματος (πλην σιφώνια), τα υλικά συνδέσεως στερεώσεως κλπ και η εργασία πλήρους εγκαταστάσεως και συνδέσεως

(1 m)

8042. 1 Πιέσεως 4 atm
8042. 1. 5 Διαμέτρου 75 mm

Ευρώ (Αριθμητικά): 18,00
(Ολογράφως) : δέκα οκτώ

A.T. : 59

Άρθρο : ATHE 8042.1.7 Πλαστικός σωλήνας αποχετεύσεως από σκληρό P.V.C. Πιέσεως 4 atm διαμέτρου Φ 100 mm

Κωδικός αναθεώρησης: H/M 8

Πλαστικός σωλήνας αποχετεύσεως από σκληρό P.V.C. πιέσεως λειτουργίας για 20 C 4,0 atm, για σύνδεση με συγκόλληση με παρεμβολή κατάλληλης κόλλας ή με σύνδεση με διαμορφούμενη μούφα στο ένα άκρο του σωλήνα και ελαστικό δακτύλιο στεγανότητας, πλήρως τοποθετημένος. Συμπεριλαμβάνονται τα ειδικά τεμάχια κάθε σχήματος (πλην σιφώνια), τα υλικά συνδέσεως στερεώσεως κλπ και η εργασία πλήρους εγκαταστάσεως και συνδέσεως

(1 m)

8042. 1 Πιέσεως 4 atm
8042. 1. 7 Διαμέτρου 100 mm

Ευρώ (Αριθμητικά): 22,85
(Ολογράφως) : είκοσι δύο και ογδόντα πέντε λεπτά

A.T. : 60

Άρθρο : ATHE 8042.1.10 Πλαστικός σωλήνας αποχετεύσεως από σκληρό P.V.C. Πιέσεως 4 atm διαμέτρου Φ 140 mm

Κωδικός αναθεώρησης: H/M 8

Πλαστικός σωλήνας αποχετεύσεως από σκληρό P.V.C. πιέσεως λειτουργίας για 20 C 4,0 atm, για σύνδεση με συγκόλληση με παρεμβολή κατάλληλης κόλλας ή με σύνδεση με διαμορφούμενη μούφα στο ένα άκρο του σωλήνα και ελαστικό δακτύλιο στεγανότητας, πλήρως τοποθετημένος. Συμπεριλαμβάνονται τα ειδικά τεμάχια κάθε σχήματος (πλην σιφώνια), τα υλικά συνδέσεως στερεώσεως κλπ και η εργασία πλήρους εγκαταστάσεως και συνδέσεως

(1 m)

8042. 1 Πιέσεως 4 atm
8042. 1. 10 Διαμέτρου 140 mm

Ευρώ (Αριθμητικά): 23,00
(Ολογράφως) : είκοσι τρία

A.T. : 61**Άρθρο : ATHE 8042.1.11 Πλαστικός σωλήνας αποχετεύσεως από σκληρό P.V.C. Πίεσεως 4 atm διαμέτρου Φ 160 mm****Κωδικός αναθεώρησης: HΛM 8**

Πλαστικός σωλήνας αποχετεύσεως από σκληρό P.V.C. πίεσεως λειτουργίας για 20 C 4,0 atm, για σύνδεση με συγκόλληση με παρεμβολή κατάλληλης κόλλας ή με σύνδεση με διαμορφούμενη μούφα στο ένα άκρο του σωλήνα και ελαστικό δακτύλιο στεγανότητας, πλήρως τοποθετημένος. Συμπεριλαμβάνονται τα ειδικά τεμάχια κάθε σχήματος (πλην σιφώνια), τα υλικά συνδέσεως στερεώσεως κλπ και η εργασία πλήρους εγκαταστάσεως και συνδέσεως

(1 m)

8042. 1 Πίεσεως 4 atm

8042. 1. 11 Διαμέτρου 160 mm

Ευρώ (Αριθμητικά): 25,00**(Ολογράφως) : είκοσι πέντε****A.T. : 62****Άρθρο : ATHE 8042.1.12 Πλαστικός σωλήνας αποχετεύσεως από σκληρό P.V.C. Πίεσεως 4 atm διαμέτρου Φ 200 mm****Κωδικός αναθεώρησης: HΛM 8**

Πλαστικός σωλήνας αποχετεύσεως από σκληρό P.V.C. πίεσεως λειτουργίας για 20 C 4,0 atm, για σύνδεση με συγκόλληση με παρεμβολή κατάλληλης κόλλας ή με σύνδεση με διαμορφούμενη μούφα στο ένα άκρο του σωλήνα και ελαστικό δακτύλιο στεγανότητας, πλήρως τοποθετημένος. Συμπεριλαμβάνονται τα ειδικά τεμάχια κάθε σχήματος (πλην σιφώνια), τα υλικά συνδέσεως στερεώσεως κλπ και η εργασία πλήρους εγκαταστάσεως και συνδέσεως

(1 m)

8042. 1 Πίεσεως 4 atm

8042. 1. 12 Διαμέτρου 200 mm

Ευρώ (Αριθμητικά): 28,00**(Ολογράφως) : είκοσι οκτώ****A.T. : 63****Άρθρο : ATHE N\8045.1 Μηχανοσίφωνας πλαστικός Φ 160 mm****Κωδικός αναθεώρησης: HΛM 1**

Μηχανοσίφωνας πλαστικός πλήρως εγκατεστημένος και συνδεδεμένος με το δίκτυο αποχέτευσης στεγανός, τοποθετημένος μέσα σε φρεάτιο.

(1 τεμ.)

Τιμή ανά τεμάχια (τεμ)

58,00

πενήντα οκτώ

Ευρώ (Αριθμητικά): 58,00**(Ολογράφως) : πενήντα οκτώ****A.T. : 64****Άρθρο : ATHE 8054.3 Πώμα (τάπα) καθαρισμού ορειχάλκινο με στεφάνη διαμέτρου Φ 50 mm****Κωδικός αναθεώρησης: HΛM 11**

Πώμα (τάπα) καθαρισμού ορειχάλκινο με στεφάνη, πλήρως τοποθετημένο

(1 τεμ)

8054. 3 Διαμέτρου 50 mm

Ευρώ (Αριθμητικά): 15,00**(Ολογράφως) : δέκα πέντε**

A.T. : 65**Άρθρο : ATHE 8054.8 Πώμα (τάπα) καθαρισμού ορειχάλκινο με στεφάνη διαμέτρου Φ 100 mm**

Κωδικός αναθεώρησης: ΗΛΜ 11

Πώμα (τάπα) καθαρισμού ορειχάλκινο με στεφάνη , πλήρως τοποθετημένο
(1 τεμ)

8054. 8 Διαμέτρου 100 mm

Ευρώ (Αριθμητικά): 25,40**(Ολογράφως) : είκοσι πέντε και σαράντα λεπτά****A.T. : 66****Άρθρο : ATHE 8066.1.5 Φρεάτιο επισκέψεως δικτύων αποχετεύσεως βάθος έως 0,50 m διαστάσ. 40cm X 50cm**

Κωδικός αναθεώρησης: ΗΛΜ 10

Φρεάτιο επισκέψεως δικτύων αποχετεύσεως (ακαθάρτων ή ομβρίων) δηλαδή: Εκσκαφή σε έδαφος γαιώδες, διάστρωση πυθμένα με σκυρόδεμα 200 kg τσιμέντου πάχους 10 cm δόμηση πλευρικών επιφανειών με οπτοπλινθοδομή πάχους 1 πλίνθου και τσιμεντοκονιάματος 400 kg τσιμέντου, τοποθέτηση στο σκυρόδεμα του πυθμένα μισού τεμαχίου ηλοσωλήνα Φ 150 mm τομής ημικυκλικής και σχήματος ημικυλινδρικού για διαμόρφωση κοίλης επιφάνειας ροής υγρών, επίχριση με τσιμεντοκονίαμα των 600 kg τσιμέντου του πυθμένα και των πλευρικών επιφανειών του φρεατίου, εξαγωγή και αποκόμιση των προϊόντων εκσκαφών και αχρήστων υλικών
(1 τεμ)

8066. 1. 5 Διαστάσεων 40cm X 50cm και βάθος έως 0,50 m

Ευρώ (Αριθμητικά): 110,00**(Ολογράφως) : εκατόν δέκα****A.T. : 67****Άρθρο : ATHE 8066.1.6 Φρεάτιο επισκέψεως δικτύων αποχετεύσεως βάθος έως 0,50 m διαστάσ. 50cm X 60cm**

Κωδικός αναθεώρησης: ΗΛΜ 10

Φρεάτιο επισκέψεως δικτύων αποχετεύσεως (ακαθάρτων ή ομβρίων) δηλαδή: Εκσκαφή σε έδαφος γαιώδες, διάστρωση πυθμένα με σκυρόδεμα 200 kg τσιμέντου πάχους 10 cm δόμηση πλευρικών επιφανειών με οπτοπλινθοδομή πάχους 1 πλίνθου και τσιμεντοκονιάματος 400 kg τσιμέντου, τοποθέτηση στο σκυρόδεμα του πυθμένα μισού τεμαχίου ηλοσωλήνα Φ 150 mm τομής ημικυκλικής και σχήματος ημικυλινδρικού για διαμόρφωση κοίλης επιφάνειας ροής υγρών, επίχριση με τσιμεντοκονίαμα των 600 kg τσιμέντου του πυθμένα και των πλευρικών επιφανειών του φρεατίου, εξαγωγή και αποκόμιση των προϊόντων εκσκαφών και αχρήστων υλικών
(1 τεμ)

8066. 1. 6 Διαστάσεων 50cm X 60cm και βάθος έως 0,50 m

Ευρώ (Αριθμητικά): 130,00**(Ολογράφως) : εκατόν τριάντα****A.T. : 68****Άρθρο : ATHE 8066.1.7 Φρεάτιο επισκέψεως δικτύων αποχετεύσεως βάθος έως 0,50 m διαστάσ. 60cm X 70cm**

Κωδικός αναθεώρησης: ΗΛΜ 10

Φρεάτιο επισκέψεως δικτύων αποχετεύσεως (ακαθάρτων ή ομβρίων) δηλαδή: Εκσκαφή σε έδαφος γαιώδες, διάστρωση πυθμένα με σκυρόδεμα 200 kg τσιμέντου πάχους 10 cm δόμηση πλευρικών επιφανειών με οπτοπλινθοδομή πάχους 1 πλίνθου και τσιμεντοκονιάματος 400 kg τσιμέντου, τοποθέτηση στο σκυρόδεμα του πυθμένα μισού τεμαχίου ηλοσωλήνα Φ 150 mm τομής ημικυκλικής και σχήματος ημικυλινδρικού για διαμόρφωση κοίλης επιφάνειας ροής υγρών, επίχριση με τσιμεντοκονίαμα των 600 kg τσιμέντου του πυθμένα και των πλευρικών επιφανειών του φρεατίου, εξαγωγή και αποκόμιση των προϊόντων εκσκαφών και αχρήστων υλικών
(1 τεμ)

8066. 1. 7 Διαστάσεων 60cm X 70cm και βάθος έως 0,50 m

Ευρώ (Αριθμητικά): 150,00
(Ολογράφως) : εκατόν πενήντα

A.T. : 69

Άρθρο : ATHE 8072 Καλύμματα φρεατίων χυτοσιδηρά

Κωδικός αναθεώρησης: ΗΛΜ 29

Καλύμματα φρεατίων χυτοσιδηρά , πλήρως εγκατεστημένα με το ανάλογο παρέμβυσμα στεγανοποιήσεως
(1 kg)

Ευρώ (Αριθμητικά): 2,50
(Ολογράφως) : δύο και πενήντα λεπτά

A.T. : 70

Άρθρο : ATHE N\8732 Πλαστικό ηλεκτρολογικό κανάλι τύπου DLP

Κωδικός αναθεώρησης: ΗΛΜ 41

Πλαστικό ηλεκτρολογικό κανάλι τύπου DLP legrand διαστάσεων 100x34mm για την διέλευση καλωδίων , δηλαδή προμήθεια καναλιού και ειδικών εξαρτημάτων (καμπύλες , γωνίες , κ.λ.π.) και εγκατάσταση και σύνδεση σε οποιοδήποτε στοιχείο του κτιρίου. Το κανάλι θα είναι κατάλληλο για την υποδοχή ρευματοδότη shouko και στη τιμή περιλαμβάνεται και η εργασία και τα υλικά και μικρούλικά διάνοιξης οπών και αποκατάστασης αυτών σε οποιοδήποτε στοιχείο του κτιρίου.

(1 m m)

Τιμή ανά τρέχον μέτρο (μμ)

6,50
έξι και πενήντα λεπτά

Ευρώ (Αριθμητικά): 6,50
(Ολογράφως) : έξι και πενήντα λεπτά

A.T. : 71

Άρθρο : ATHE N\8734 Σχάρα γαλβανιζέ διαστάσεων 20x5 εκατ

Κωδικός αναθεώρησης: ΗΛΜ 41

Σχάρα γαλβανιζέ διαστάσεων 20x5 εκατ για την διέλευση καλωδίων παροχών ηλεκτρικών πινάκων , δηλαδή προμήθεια εγκατάσταση και στερέωση στην οροφή ή σε οποιοδήποτε στοιχείο του κτιρίου με σιδηρά στηρίγματα. Στην τιμή περιλαμβάνεται και η εργασία και τα υλικά και μικρούλικά διάνοιξης οπών και αποκατάστασης αυτών σε οποιοδήποτε στοιχείο του κτιρίου.

(1 μ.μ)

Τιμή ανά τρέχον μέτρο (μμ)

6,50
έξι και πενήντα λεπτά

Ευρώ (Αριθμητικά): 6,50
(Ολογράφως) : έξι και πενήντα λεπτά

A.T. : 72

Άρθρο : ATHE 8751.1.2 Αγωγός τύπου ΝΥΑ Μονόκλωνος διατομής 1,5 mm²

Κωδικός αναθεώρησης: ΗΛΜ 44

Αγωγός τύπου ΝΥΑ χάλκινος πλαστικής επενδύσεως τοποθετούμενος μέσα σε σωλήνες, δηλαδή προμήθεια και προσκόμιση αγωγού και μικρουλικών (διακλαδωτήρες, βίδες, σύρμα συνδέσεως, μονωτικά πάσης φύσεως κλπ) επί τόπου και εργασία τοποθετήσεως,

συνδέσεως και δοκιμών μονώσεως για πλήρη και κανονική λειτουργία.
(1 m)

8751. 1 Μονόκλωνος

8751. 1. 2 Διατομής: 1,5 mm²

Ευρώ (Αριθμητικά): 1,28

(Ολογράφως) : ένα και είκοσι οκτώ λεπτά

A.T. : 73

Άρθρο : ΑΤΗΕ 8751.1.3 Αγωγός τύπου ΝΥΑ Μονόκλωνος διατομής 2,5mm²

Κωδικός αναθεώρησης: ΗΛΜ 44

Αγωγός τύπου ΝΥΑ χάλκινος πλαστικής επενδύσεως τοποθετούμενος μέσα σε σωλήνες, δηλαδή προμήθεια και προσκόμιση αγωγού και μικρουλικών (διακλαδωτήρες, βίδες, σύρμα συνδέσεως, μονωτικά πάσης φύσεως κλπ) επί τόπου και εργασία τοποθετήσεως, συνδέσεως και δοκιμών μονώσεως για πλήρη και κανονική λειτουργία.

(1 m)

8751. 1 Μονόκλωνος

8751. 1. 3 Διατομής: 2,5 mm²

Ευρώ (Αριθμητικά): 1,38

(Ολογράφως) : ένα και τριάντα οκτώ λεπτά

A.T. : 74

Άρθρο : ΑΤΗΕ 8751.1.4 Αγωγός τύπου ΝΥΑ Μονόκλωνος διατομής 4mm²

Κωδικός αναθεώρησης: ΗΛΜ 44

Αγωγός τύπου ΝΥΑ χάλκινος πλαστικής επενδύσεως τοποθετούμενος μέσα σε σωλήνες, δηλαδή προμήθεια και προσκόμιση αγωγού και μικρουλικών (διακλαδωτήρες, βίδες, σύρμα συνδέσεως, μονωτικά πάσης φύσεως κλπ) επί τόπου και εργασία τοποθετήσεως, συνδέσεως και δοκιμών μονώσεως για πλήρη και κανονική λειτουργία.

(1 m)

8751. 1 Μονόκλωνος

8751. 1. 4 Διατομής: 4 mm²

Ευρώ (Αριθμητικά): 1,55

(Ολογράφως) : ένα και πενήντα πέντε λεπτά

A.T. : 75

Άρθρο : ΑΤΗΕ 8751.1.6 Αγωγός τύπου ΝΥΑ Μονόκλωνος διατομής 10mm²

Κωδικός αναθεώρησης: ΗΛΜ 44

Αγωγός τύπου ΝΥΑ χάλκινος πλαστικής επενδύσεως τοποθετούμενος μέσα σε σωλήνες, δηλαδή προμήθεια και προσκόμιση αγωγού και μικρουλικών (διακλαδωτήρες, βίδες, σύρμα συνδέσεως, μονωτικά πάσης φύσεως κλπ) επί τόπου και εργασία τοποθετήσεως, συνδέσεως και δοκιμών μονώσεως για πλήρη και κανονική λειτουργία.

(1 m)

8751. 1 Μονόκλωνος

8751. 1. 6 Διατομής: 10 mm²

Ευρώ (Αριθμητικά): 2,53

(Ολογράφως) : δύο και πενήντα τρία λεπτά

A.T. : 76

Άρθρο : ΑΤΗΕ 8774.3.8 Καλώδιο τύπου ΝΥΥ ορατό ή εντοιχισμένο Τριπολικό διατομής 3 X 35 mm²

Κωδικός αναθεώρησης: ΗΛΜ 47

Καλώδιο τύπου ΝΥΥ ορατό ή εντοιχισμένο δηλαδή προμήθεια, προσκόμιση υλικών και μικρούλικών (κολλάρα, κοχλίες, μούφες, τσιμεντοκονίαμα, τακάκια, πέδιλα, κασσιτεροκόλληση, μονωτικά, ειδικά στηρίγματα ή αναλογία εσχάρων καλωδίων κλπ) επί τόπου και εργασία διανοίξεως αυλάκων και οπών σε οποιοδήποτε στοιχείο του κτιρίου, τοποθέτηση διαμόρφωση και σύνδεση των άκρων του (στα κυτία και τα εξαρτήματα της εγκαταστάσεως) και πλήρης εγκατάσταση παραδοτέο σε κανονική

Λειτουργία

(1 m)

8774. 3 Τριπολικό

0

8774. 3. 8 Διατομής 3 X 35 mm²**Ευρώ (Αριθμητικά): 22,51****(Ολογράφως) : είκοσι δύο και πενήντα ένα λεπτά****A.T. : 77****Άρθρο : ATHE 8795.1.2 Καλώδιο τύπου J-YYe Διαμέτρου 0,8mm Φ 5 X 2 X 0,8 mm**

Κωδικός αναθεώρησης: H/M 48

Καλώδιο τύπου J-YYe κατάλληλο για τοποθέτηση μέσα στο έδαφος δηλαδή αγωγός και μικροϋλικά επί τόπου και εργασία τοποθετήσεως διακλαδώσεων δοκιμών μονώσεως για πλήρη και κανονική λειτουργία

(1 m)

8795. 1 Διαμέτρου 0,8 mm

8795. 1. 2 Φ 5 X 2 X 0,8 mm

Ευρώ (Αριθμητικά): 4,00**(Ολογράφως) : τέσσερα****A.T. : 78****Άρθρο : ATHE 8801.1.1 Διακόπτης χωνευτός με πλήκτρο εντάσεως 10 A τάσεως 250 V Εντάσεως 10A απλός μονοπολικός**

Κωδικός αναθεώρησης: H/M 49

Διακόπτης χωνευτός με πλήκτρο εντάσεως 10 A τάσεως 250 V με το κουτί δηλαδή προμήθεια προσκόμιση εγκατάσταση και σύνδεση

(1 τεμ)

8801. 1 Εντάσεως 10 A

8801. 1. 1 απλός μονοπολικός

Ευρώ (Αριθμητικά): 4,06**(Ολογράφως) : τέσσερα και έξι λεπτά****A.T. : 79****Άρθρο : ATHE 8801.1.4 Διακόπτης χωνευτός με πλήκτρο εντάσεως 10 A τάσεως 250 V Εντάσεως 10A κοιτατέρ ή αλλέ ρετούρ**

Κωδικός αναθεώρησης: H/M 49

Διακόπτης χωνευτός με πλήκτρο εντάσεως 10 A τάσεως 250 V με το κουτί δηλαδή προμήθεια προσκόμιση εγκατάσταση και σύνδεση

(1 τεμ)

8801. 1 Εντάσεως 10 A

8801. 1. 4 κοιτατέρ ή αλλέ ρετούρ

Ευρώ (Αριθμητικά): 5,84**(Ολογράφως) : πέντε και ογδόντα τέσσερα λεπτά****A.T. : 80****Άρθρο : ATHE N\8826 Τερματικός ή ενδ. κεραιοδότης ή πρίζα τηλεφώνου**

Κωδικός αναθεώρησης: H/M 49

Τερματικός ή ενδ. κεραιοδότης ή πρίζα τηλεφώνου με το κουτί δηλαδή προμήθεια προσκόμιση , μικροϋλικά εγκατάσταση και σύνδεση, παραδοτέος σε λειτουργία

(1 τεμ)

Τιμή ανά τεμάχιο (τεμ)

5,50

πέντε και πενήντα λεπτά

Ευρώ (Αριθμητικά): 5,50
(Ολογράφως) : πέντε και πενήντα λεπτά

A.T. : 81

Άρθρο : ATHE 8826.1.2 Ρευματοδότης χωνευτός Βακελίτου διπολικός χωρίς γείωση εντάσεως 16 A

Κωδικός αναθεώρησης: ΗΛΜ 49

Ρευματοδότης χωνευτός με το κουτί δηλαδή προμήθεια προσκόμιση , μικροϋλικά εγκατάσταση και σύνδεση, παραδοτέος σε λειτουργία (1 τεμ)

8826. 1 βακελίτου διπολικός χωρίς γείωση
8826. 1. 2 Εντάσεως 16 A

Ευρώ (Αριθμητικά): 5,00
(Ολογράφως) : πέντε

A.T. : 82

Άρθρο : ATHE 8826.3.2 Ρευματοδότης χωνευτός SCHUKO εντάσεως 16 A

Κωδικός αναθεώρησης: ΗΛΜ 49

Ρευματοδότης χωνευτός με το κουτί δηλαδή προμήθεια προσκόμιση , μικροϋλικά εγκατάσταση και σύνδεση, παραδοτέος σε λειτουργία (1 τεμ)

8826. 3 SCHUKO 0
8826. 3. 2 Εντάσεως 16 A

Ευρώ (Αριθμητικά): 9,04
(Ολογράφως) : εννέα και τέσσερα λεπτά

A.T. : 83

Άρθρο : ATHE N\8840 Ηλεκτρικός πίνακας γενικός

Κωδικός αναθεώρησης: ΗΛΜ 52

Ηλεκτρικός πίνακας τριφασικός από χαλυβδοέλασμα ΝΤΕΚΑΠΕ, εντοιχισμένος ή επίτοιχος στεγανός με θύρα (τύπου ερμαρίου) πλήρης με τα όργανα (80/100 A) δηλ. ασφάλειες, διακόπτες, ενδεικτικές λυχνίες, και την εργασία εγκατάστασης συνδεσμολογίας για παράδοση σε λειτουργία του πίνακα όπως αυτός φαίνεται στα σχέδια της Υπηρεσίας. (Γενικός πίνακας)

(1 τεμ)

Τιμή ανά τεμάχιο (τεμ)

950,00
εννιακόσια πενήντα

Ευρώ (Αριθμητικά): 950,00
(Ολογράφως) : εννιακόσια πενήντα

A.T. : 84

Άρθρο : ATHE N\8840.1 Τριγωνική γείωση

Κωδικός αναθεώρησης: ΗΛΜ 52

Τριγωνική γείωση γενικού από σιδηροσωλήνα γαλβ. Φ 2.1/2" διαταγμένους μέσα στο έδαφος σε ισόπλευρο τρίγωνο πλευράς 2.50 συνδεδεμένους μεταξύ τους με χαλκό της ίδιας διατομής με τον αγωγό γείωσης με χάλκινα περιλαίμια διατομής 250 μμ και κάθε υλικό και εργασία απαιτηθεί συμπεριλαμβανομένης και της εκσκαφής σε οποιοδήποτε έδαφος και της επαναπλήρωσης καθώς και της εργασίας και των υλικών κατασκευής τριών φρεατίων 35x35 εκ. και των καλυμμάτων αυτών.

Τιμή ανά τεμάχιο (τεμ)

560,00

πεντακόσια εξήντα

Ευρώ (Αριθμητικά): 560,00

(Ολογράφως) : πεντακόσια εξήντα

A.T. : 85

Άρθρο : ATHE N18972.1 Φωτιστικό σώμα οροφής LED > 2*18 W μακρόστενο

Κωδικός αναθεώρησης: HAM 59

Φωτιστικό σώμα οροφής LED > 2x18 W , κατά προτίμηση εγχώριας παραγωγής κατάλληλο για χώρους γραφείων.

Μακρόστενου σχήματος ,πλαίσιο μεταλλικό ηλεκτροστατικά βαμμένο , κάλυμμα υψηλής διάχυσης opal PMMA ή αντίστοιχο , αποδιδόμενο φώς χωρίς ακτινοβολία IR/UV , θερμοκρασία χρώματος ουδέτερου λευκού (4000K) , φωτεινή ροή περίπου 4700 Lm , χρόνος ζωής τουλάχιστον 50.000 ώρες Το φωτιστικό θα πληροί τις τρέχουσες προδιαγραφές ΕΛΟΤ-ΕΤΕΠ και θα φέρει πιστοποίηση CE.

Το έργο θα παραδοθεί ολοκληρωμένο με όλα τα φωτιστικά σε κανονική λειτουργία και χωρίς υπολειπόμενα οικοδομικά μερεμέτια.

Τιμή ανά τεμάχιο (τεμ)

140,00

εκατόν σαράντα

Ευρώ (Αριθμητικά): 140,00

(Ολογράφως) : εκατόν σαράντα

A.T. : 86

Άρθρο : ATHE N18972.2 Φωτιστικό σώμα οροφής LED > 4*18 W τετράγωνο

Κωδικός αναθεώρησης: HAM 59

Φωτιστικό σώμα οροφής LED > 4x18 W , κατά προτίμηση εγχώριας παραγωγής κατάλληλο για χώρους γραφείων.

Τετράγωνου σχήματος ,πλαίσιο μεταλλικό ηλεκτροστατικά βαμμένο , κάλυμμα υψηλής διάχυσης opal PMMA ή αντίστοιχο , αποδιδόμενο φώς χωρίς ακτινοβολία IR/UV , θερμοκρασία χρώματος ουδέτερου λευκού (4000K) , φωτεινή ροή περίπου 4700 Lm , χρόνος ζωής τουλάχιστον 50.000 ώρες Το φωτιστικό θα πληροί τις τρέχουσες προδιαγραφές ΕΛΟΤ-ΕΤΕΠ και θα φέρει πιστοποίηση CE.

Το έργο θα παραδοθεί ολοκληρωμένο με όλα τα φωτιστικά σε κανονική λειτουργία και χωρίς υπολειπόμενα οικοδομικά μερεμέτια.

Τιμή ανά τεμάχιο (τεμ)

150,00

εκατόν πενήντα

Ευρώ (Αριθμητικά): 150,00

(Ολογράφως) : εκατόν πενήντα

A.T. : 87

Άρθρο : ATHE 8983.7.2.1 Φωτιστικό σώμα πυρακτώσεως, τοίχου ή οροφής ορθογ. πρίσματος προστασίας IP 44 με κώδωνα στεγανό με λαμπτήρα 60 W πυρακτώσεως

Κωδικός αναθεώρησης: HAM 60

Φωτιστικό σώμα πυρακτώσεως, τοίχου ή οροφής προστασίας IP 20 δηλαδή προμήθεια, προσκόμιση, εγκατάσταση φωτιστικού σώματος και λαμπτήρων, δοκιμή και παράδοση σε λειτουργία (1 τεμ)

8983. 7 ορθογ. πρίσματος προστασίας
IP 44 με κώδωνα στεγανό
8983. 7. 2 Με λαμπτήρες 60 W
8983. 7. 2. 1 πυρακτώσεως 0

Ευρώ (Αριθμητικά): 25,00

(Ολογράφως) : είκοσι πέντε

A.T. : 88

Άρθρο : ΑΤΗΕ Ν18201.1.2 Πυροσβεστήρας κόνεως τύπου Ρα, φορητός γομώσεως 6 kg

Κωδικός αναθεώρησης: ΗΛΜ 19

Πυροσβεστήρας κόνεως τύπου Ρα, φορητός πλήρης με το αντίστοιχο στήριγμα αναρτήσεώς του στον τοίχο πλήρως τοποθετημένος, δηλαδή προμήθεια, μεταφορά και στήριξη
(1 τεμ)

Τιμή ανά τεμάχιο (τεμ)

85,00

ογδόντα πέντε

Ευρώ (Αριθμητικά): 85,00

(Ολογράφως) : ογδόντα πέντε

A.T. : 89

Άρθρο : ΑΤΗΕ Ν18202.2 Πυροσβεστήρας διοξειδίου του άνθρακα, φορητός γομώσεως 6 kg

Κωδικός αναθεώρησης: ΗΛΜ 19

Πυροσβεστήρας διοξειδίου του άνθρακα, φορητός πλήρης με το αντίστοιχο στήριγμα αναρτήσεώς του στον τοίχο πλήρως τοποθετημένος, δηλαδή προμήθεια, μεταφορά και στήριξη
(1 τεμ)

Τιμή ανά τεμάχιο (τεμ)

110,00

εκατόν δέκα

Ευρώ (Αριθμητικά): 110,00

(Ολογράφως) : εκατόν δέκα

A.T. : 90

Άρθρο : ΑΤΗΕ Ν18202.3 Πυροσβεστήρας διοξειδίου του άνθρακα οροφής

Κωδικός αναθεώρησης: ΗΛΜ 19

Πυροσβεστήρας διοξειδίου του άνθρακα , οροφής αυτόματος πλήρης με το αντίστοιχο στήριγμα αναρτήσεώς του στην οροφή του λεβητοστασίου και του χώρου δεξαμενής καυσίμων πλήρως τοποθετημένος , δηλαδή προμήθεια , μεταφορά και ανάρτηση ενός πυροσβεστήρα αυτόματου 12 χγρ.

(1 τεμ)

Τιμή ανά τεμάχιο (τεμ)

150,00

εκατόν πενήντα

Ευρώ (Αριθμητικά): 150,00

(Ολογράφως) : εκατόν πενήντα

A.T. : 91**Άρθρο : ATHE N\8202.4 Προμήθεια και εγκατάσταση ενός ανιχνευτή ιονισμού-καπνού****Κωδικός αναθεώρησης: ΗΛΜ 62**

Προμήθεια και εγκατάσταση ενός ανιχνευτή ιονισμού-καπνού ο οποίος θα έχει ενδεικτική λυχνία συναγερμού και ένδειξη βλάβης στον πίνακα σε περίπτωση αφαίρεσης του ανιχνευτή από τη βάση του. Δηλαδή υλικά και εργασία για παράδοση σε λειτουργία.

(1 τεμ)

Τιμή ανά τεμάχιο (τεμ)

65,00

εξήντα πέντε

Ευρώ (Αριθμητικά): 65,00**(Ολογράφως) : εξήντα πέντε****A.T. : 92****Άρθρο : ATHE N\8202.5 Προμήθεια και εγκατάσταση ενός πίνακα ελέγχου πυρανίχνευσης λεβητοστασίου****Κωδικός αναθεώρησης: ΗΛΜ 53**

Προμήθεια και εγκατάσταση ενός πίνακα ελέγχου πυρανίχνευσης λεβητοστασίου με δυνατότητα θέσης εκτός λειτουργίας, δυνατότητα διαχωρισμού σήματος βλάβης από σήμα συναγερμού. Η τάση λειτουργίας θα είναι 24 V.dc. Η δε λειτουργία θα βασίζεται σε βυσματούμενες ηλεκτρονικές πλακέτες η δε έξοδος θα είναι ξεχωριστή μέσω ρελέ για το συναγερμό. Επίσης θα έχει ενδεικτικές λυχνίες για τον έλεγχο της πυρανίχνευσης

Τιμή ανά τεμάχιο (τεμ)

120,00

εκατόν είκοσι

Ευρώ (Αριθμητικά): 120,00**(Ολογράφως) : εκατόν είκοσι****A.T. : 93****Άρθρο : ATHE 8204.1 Πυροσβεστική φωλεά επίτοιχη ή χωνευτή****Κωδικός αναθεώρησης: ΗΛΜ 20**

Πυροσβεστική φωλεά επίτοιχη ή χωνευτή ενός αυλού με καννάβινο σωλήνα 20 m και με ή χωρίς θέση φορητού πυροσβεστήρα, πλήρης δηλαδή υλικά και μικροϋλικά επί τόπου με την εργασία συναρμολόγησης, βαφής με ερυθρό χρώμα, συνδέσεως, στερεώσεως και πλήρους εγκαταστάσεως

(1 τεμ)

8204.1 Με ένα πυροσβεστικό κρουνό πυροσβεστική βάνα

Ευρώ (Αριθμητικά): 511,10**(Ολογράφως) : πεντακόσια έντεκα και δέκα λεπτά****A.T. : 94****Άρθρο : ATHE N\8205.2 Αυτόματο σύστημα κατάσβεσης τοπικής εφαρμογής****Κωδικός αναθεώρησης: ΗΛΜ 17**

Το σύστημα θα αποτελείται από μια φιάλη ή συστοιχία φιαλών ξηράς σκόνης συνόλου των 12 Kg και περιλαμβάνει δίκτυο διανομής από χαλκοσωλήνα φ 18 το οποίο θα καταλήγει σε ακροφύσια διανομής (springler) τα οποία θα ενεργοποιούνται σε θερμοκρασία 120 - 130 βαθμούς. Για την εκτόξευση της σκόνης χρησιμοποιείται υποδοχέας που περιέχει πεπιεσμένο αέριο (π.χ. άζωτο). Η πίεση λειτουργίας στο δοχείο της σκόνης όταν περνάει το αέριο θα είναι περίπου 15 bar. Θα υπάρχει δυνατότητα χειροκίνητης λειτουργίας μέσω δεύτερης σωλήνωσης χαλκού που θα καταλήγει σε δυο απλά ακροφύσια και θα προβλεφθεί κατάλληλος διακόπτης για τη

διακοπή του εξαερισμού όταν τίθεται σε λειτουργία το σύστημα κατάσβεσης, πλήρως τοποθετημένα σε λειτουργία.
(1 τεμ)

Τιμή ανά τεμάχιο (τεμ)

1.100,00
χίλια εκατό

Ευρώ (Αριθμητικά): 1.100,00
(Ολογράφως) : χίλια εκατό

A.T. : 95

Άρθρο : ATHE N\8207.2 Ηλεκτρικός αναγγελτήρας πυρκαϊάς

Κωδικός αναθεώρησης: ΗΛΜ 17

Ηλεκτρικός αναγγελτήρας μέσα σε πλαστικό κουτί κόκκινου χρώματος με γυάλινο προστατευτικό κάλυμμα που θα σπάζει σε περίπτωση χρήσης δηλαδή υλικά και εργασία για παράδοση σε λειτουργία .
(1 τεμ)

Τιμή ανά τεμάχιο (τεμ)

42,00
σαράντα δύο

Ευρώ (Αριθμητικά): 42,00
(Ολογράφως) : σαράντα δύο

A.T. : 96

Άρθρο : ATHE N\8207.3 Ηλεκτρονικό φλάς

Κωδικός αναθεώρησης: ΗΛΜ 17

Προμήθεια και εγκατάσταση ενός ηλεκτρονικού φλάς που αποτελείται απο περιστρεφόμενο λαμπτήρα αερίου xenon υψηλής φωτεινής έντασης ή πυρακτώσεως των 5 W , δίνοντας αφεσβενόμενο φώς.
(1 τεμ)

Τιμή ανά τεμάχιο (τεμ)

55,00
πενήντα πέντε

Ευρώ (Αριθμητικά): 55,00
(Ολογράφως) : πενήντα πέντε

A.T. : 97

Άρθρο : ATHE N\8207.4 Σειρήνα

Κωδικός αναθεώρησης: ΗΛΜ 17

Προμήθεια εγκατάσταση και σύνδεση με το δίκτυο πυρανίχνευσης μιας σειρήνας με ηχοφωτεινό σήμα.
(1 τεμ)

Τιμή ανά τεμάχιο (τεμ)

78,00
εβδομήντα οκτώ

Ευρώ (Αριθμητικά): 78,00
(Ολογράφως) : εβδομήντα οκτώ

A.T. : 98

Άρθρο : ATHE N\8766.2.1 Καλώδιο πυρανίχνευσης θωρακισμένο LiY-CY Φ2X1,5 mm2

Κωδικός αναθεώρησης: H\ΛΜ 46

Καλώδιο πυρανίχνευσης θωρακισμένο LiY-CY διατομής 2X1,5mm2.
 (1 m) Μέτρο

Τιμή ανά τρέχον μέτρο (μμ)
 1,50
 ένα και πενήντα λεπτά

Ευρώ (Αριθμητικά): 1,50
(Ολογράφως) : ένα και πενήντα λεπτά

A.T. : 99

Άρθρο : ATHE N\8983 Φωτιστικό ασφαλείας Ni-Cd

Κωδικός αναθεώρησης: H\ΛΜ 60

Φωτιστικό σώμα ασφαλείας τύπου 4 NC 801 SIEMENS με ένα λαμπτήρα πυρακτώσεως 2.4 V-4 WATT με ενσωματωμένη συσκευή φορτίσεως καδμίου - νικελίου , με ρελαί διακοπής για την αυτόματη λειτουργία του σε περίπτωση διακοπής της κανονικής πηγής ενέργειας (ΔΕΗ) και την εργασία για την σύνδεση και την παράδοσή του σε λειτουργία.
 1 τεμ

Τιμή ανά τεμάχιο (τεμ)
 65,00
 εξήντα πέντε

Ευρώ (Αριθμητικά): 65,00
(Ολογράφως) : εξήντα πέντε

A.T. : 100

Άρθρο : ATHE 8041.5.1 Χαλκοσωλήνας Εξωτ. διαμέτρου Φ 15 mm πάχους τοιχώματος 0,75 mm

Κωδικός αναθεώρησης: H\ΛΜ 7

Χαλκοσωλήνας πάχους τοιχώματος 0,75 mm τοποθετημένος με όλα τα ειδικά τεμάχια συνδέσεως, υλικά στερεώσεως (απαγορεύεται η στερέωση με ήλους) και συγκολλησεως, δηλαδή χαλκοσωλήνας, σύνδεσμοι, ρακόρ, ταύ κλπ, επί τόπου και εργασία πλήρους εγκαταστάσεως και συνδέσεως
 (1 m)
 8041. 5. 1 Εξωτ. Διαμέτρου 15 mm

Ευρώ (Αριθμητικά): 7,08
(Ολογράφως) : επτά και οκτώ λεπτά

A.T. : 101

Άρθρο : ATHE 8041.7.1 Χαλκοσωλήνας Εξωτ. διαμέτρου Φ 22 mm πάχους τοιχώματος 0,90 mm

Κωδικός αναθεώρησης: H\ΛΜ 7

Χαλκοσωλήνας πάχους τοιχώματος 0,90 mm τοποθετημένος με όλα τα ειδικά τεμάχια συνδέσεως, υλικά στερεώσεως (απαγορεύεται η στερέωση με ήλους) και συγκολλησεως, δηλαδή χαλκοσωλήνας, σύνδεσμοι, ρακόρ, ταύ κλπ, επί τόπου και εργασία πλήρους εγκαταστάσεως και συνδέσεως

(1 m)
8041. 7. 1 Εξωτ. Διαμέτρου 22 mm

Ευρώ (Αριθμητικά): 11,53

(Ολογράφως) : έντεκα και πενήντα τρία λεπτά

A.T. : 102

Άρθρο : ATHE 8041.8.1 Χαλκοσωλήνας Εξωτ. διαμέτρου Φ 28 mm πάχους τοιχώματος 0,90 mm

Κωδικός αναθεώρησης: ΗΛΜ 7

Χαλκοσωλήνας πάχους τοιχώματος 0,90 mm τοποθετημένος με όλα τα ειδικά τεμάχια συνδέσεως, υλικά στερεώσεως (απαγορεύεται η στερέωση με ήλους) και συγκολλησεως, δηλαδή χαλκοσωλήνας, σύνδεσμοι, ρακόρ, ταύ κλπ, επί τόπου και εργασία πλήρους εγκαταστάσεως και συνδέσεως

(1 m)
8041. 8. 1 Εξωτ. Διαμέτρου 28 mm

Ευρώ (Αριθμητικά): 14,20

(Ολογράφως) : δέκα τέσσερα και είκοσι λεπτά

A.T. : 103

Άρθρο : ATHE 8041.9.1 Χαλκοσωλήνας Εξωτ. διαμέτρου Φ 35 mm πάχους τοιχώματος 1,00 mm

Κωδικός αναθεώρησης: ΗΛΜ 7

Χαλκοσωλήνας πάχους τοιχώματος 1,00 mm τοποθετημένος με όλα τα ειδικά τεμάχια συνδέσεως, υλικά στερεώσεως (απαγορεύεται η στερέωση με ήλους) και συγκολλησεως, δηλαδή χαλκοσωλήνας, σύνδεσμοι, ρακόρ, ταύ κλπ, επί τόπου και εργασία πλήρους εγκαταστάσεως και συνδέσεως

(1 m)
8041. 9. 1 Εξωτ. Διαμέτρου 35 mm

Ευρώ (Αριθμητικά): 18,90

(Ολογράφως) : δέκα οκτώ και ενενήντα λεπτά

A.T. : 104

Άρθρο : ATHE 8041.10.1 Χαλκοσωλήνας Εξωτ. διαμέτρου Φ 42 mm πάχους τοιχώματος 1,20 mm

Κωδικός αναθεώρησης: ΗΛΜ 7

Χαλκοσωλήνας πάχους τοιχώματος 1,20 mm τοποθετημένος με όλα τα ειδικά τεμάχια συνδέσεως, υλικά στερεώσεως (απαγορεύεται η στερέωση με ήλους) και συγκολλησεως, δηλαδή χαλκοσωλήνας, σύνδεσμοι, ρακόρ, ταύ κλπ, επί τόπου και εργασία πλήρους εγκαταστάσεως και συνδέσεως

(1 m)
8041.10. 1 Εξωτ. Διαμέτρου 42 mm

Ευρώ (Αριθμητικά): 23,00

(Ολογράφως) : είκοσι τρία

A.T. : 105

Άρθρο : ATHE 8041.11.1 Χαλκοσωλήνας Εξωτ. διαμέτρου Φ 54 mm πάχους τοιχώματος 1,20 mm

Κωδικός αναθεώρησης: ΗΛΜ 7

Χαλκοσωλήνας πάχους τοιχώματος 1,20 mm τοποθετημένος με όλα τα ειδικά τεμάχια συνδέσεως, υλικά στερεώσεως (απαγορεύεται η στερέωση με ήλους) και συγκολλησεως, δηλαδή χαλκοσωλήνας, σύνδεσμοι, ρακόρ, ταύ κλπ, επί τόπου και εργασία πλήρους εγκαταστάσεως και συνδέσεως

(1 m)
8041.11. 1 Εξωτ. Διαμέτρου 54 mm

Ευρώ (Αριθμητικά): 31,43

(Ολογράφως) : τριάντα ένα και σαράντα τρία λεπτά

A.T. : 106**Άρθρο : ATHE N\8041.1.1 Χαλκοσωλήνας εξωτερικής διαμέτρου Φ64 και πάχους τοιχώματος 0,80μμ****Κωδικός αναθεώρησης: H\ΛΜ 7**

Χαλκοσωλήνας εφωτερικής διαμέτρου Φ64 πάχους τοιχώματος 0,80 mm τοποθετημένος με όλα τα ειδικά τεμάχια συνδέσεως, υλικά στερεώσεως (απαγορεύεται η στερέωση με ήλους) και συγκολλησεως, δηλαδή χαλκοσωλήνας, σύνδεσμοι, ρακόρ, ταύ κλπ, επί τόπου και εργασία πλήρους εγκαταστάσεως και συνδέσεως

Τιμή ανά τρέχον μέτρο (μμ)

40,00

σαράντα

Ευρώ (Αριθμητικά): 40,00**(Ολογράφως) : σαράντα****A.T. : 107****Άρθρο : ATHE N\8041.1.2 Χαλκοσωλήνας εξωτερικής διαμέτρου Φ88 και πάχους τοιχώματος 0,80μμ****Κωδικός αναθεώρησης: H\ΛΜ 7**

Χαλκοσωλήνας εξωτερικής διαμέτρου Φ88 πάχους τοιχώματος 0,80 mm τοποθετημένος με όλα τα ειδικά τεμάχια συνδέσεως, υλικά στερεώσεως (απαγορεύεται η στερέωση με ήλους) και συγκολλησεως, δηλαδή χαλκοσωλήνας, σύνδεσμοι, ρακόρ, ταύ κλπ, επί τόπου και εργασία πλήρους εγκαταστάσεως και συνδέσεως

Τιμή ανά τρέχον μέτρο (μμ)

60,00

εξήντα

Ευρώ (Αριθμητικά): 60,00**(Ολογράφως) : εξήντα****A.T. : 108****Άρθρο : ATHE N\8041.1.3 Χαλκοσωλήνας εξωτερικής διαμέτρου Φ108 και πάχους τοιχώματος 0,80μμ****Κωδικός αναθεώρησης: H\ΛΜ 7**

Χαλκοσωλήνας εφωτερικής διαμέτρου Φ108 πάχους τοιχώματος 0,80 mm τοποθετημένος με όλα τα ειδικά τεμάχια συνδέσεως, υλικά στερεώσεως (απαγορεύεται η στερέωση με ήλους) και συγκολλησεως, δηλαδή χαλκοσωλήνας, σύνδεσμοι, ρακόρ, ταύ κλπ, επί τόπου και εργασία πλήρους εγκαταστάσεως και συνδέσεως

Τιμή ανά τρέχον μέτρο (μμ)

85,00

ογδόντα πέντε

Ευρώ (Αριθμητικά): 85,00**(Ολογράφως) : ογδόντα πέντε****A.T. : 109****Άρθρο : ATHE N\8452.1.2 Συστοιχία λεβήτων αερίου συμπύκνωσης****Κωδικός αναθεώρησης: H\ΛΜ 28**

Επιτοίχιοι λέβητες αερίου συμπύκνωσης, κατάλληλοι για καύση υγραερίου και φυσικού αερίου για κεντρικές εγκαταστάσεις θέρμανσης ισχύς 110 - 120 kw έκαστος , συνδεδεμένοι σε συστοιχία 3

(τριών) τεμαχίων σε ειδική βάση συλλέκτη - υδραυλικού διαχωριστή του ιδίου κατασκευαστή , συνολικής απόδοσης τουλάχιστον 330 Kw με δυνατότητα αλληλουχίας λειτουργίας.
Κατασκευαστικά χαρακτηριστικά :
-Βαθμός απόδοσης 109% με τεχνολογία συμπύκνωσης .
-Προσαρμογή ισχύος από 18% έως 100% της ονομαστικής ισχύος με αντιστάθμιση.
-Εκπομπές ρύπων NOx<46mg/KWh.
-Κορμός λέβητα κατασκευασμένος από χυτό κράμα αλουμινίου-πυριτίου, ανθεκτικό στα όξινα συμπυκνώματα που παράγονται κατά την καύση.
-Πίνακες ελέγχου της λειτουργίας μεμονωμένα για κάθε μονάδα και της συνολικής λειτουργίας ως συστοιχίας (εναλλαγή μονάδων ανάλογα με την ζήτηση κ.τ.λ)
-Συλλέκτης και υδραυλικός διαχωριστής της ίδιας εταιρίας κατάλληλος για τις μονάδες με όλα τα παρελκόμενα δηλαδή : στηρίγματα , φλάντζες, ρακόρ , αισθητήρια , μονωτικό υλικό , καλωδίωση κ.τ.λ.
-Δυνατότητα ρύθμισης της επιθυμητής θερμοκρασίας.
-Διάταξη ασφαλείας για τον έλεγχο και την ασφαλή εκκένωση των καυσαερίων.
-Ηλεκτρονική έναυση
-Πιεζοστάτη για τον έλεγχο της πίεσης του κυκλώματος εγκατάστασης.
-Δυνατότητα ανεξάρτητης ρύθμισης της ισχύος στη θέρμανση.
-Αντιπαρασιτικό φίλτρο
-Αντιπαγετική προστασία.
-Κυκλοφορητής
-Αυτόματη απεμπλοκή κυκλοφορητή.
-Αναλογική βαλβίδα αερίου με ενσωματωμένο σταθεροποιητή πίεσης.
-Τρίοδη βαλβίδα εκτροπής με ηλεκτρικό σερβοκινητήρα.
-Αυτόματο by-pass.
-Μανόμετρο για τον έλεγχο της πίεσης του κυκλώματος.
-Ηλεκτρική προστασία IPX4D
-Δυνατότητα εσωτερικής αλλά και εξωτερικής μη βρυχώμενης τοποθέτησης.

Προμήθεια , μεταφορά , τοποθέτηση , σύνδεση με το ηλεκτρικό δίκτυο , το δίκτυο τροφοδοσίας αερίου και το δίκτυο νερού θέρμανσης , τοποθέτηση καμινάδων απαγωγής καυσαερίων , ρύθμιση και παράδοση σε πλήρη λειτουργία.
Θα συνοδεύεται από φύλλο ελέγχου αδειούχου εγκαταστάτη αερίων καυσίμων.

Τιμή ανά τεμάχιο (τεμ)
19.000,00
δέκα εννέα χιλιάδες

Ευρώ (Αριθμητικά): 19.000,00
(Ολογράφως) : δέκα εννέα χιλιάδες

A.T. : 110

Άρθρο : ATHE N18456 Δεξαμενή υγραερίου χωρητικότητας 3000lt

Κωδικός αναθεώρησης: HAM 29

Δεξαμενή υγραερίου χωρητικότητας 3000lt για υπέργεια εγκατάσταση βαμμένη κατασκευασμένη σύμφωνα με τις απαιτήσεις ασφαλείας των οδηγιών 97/23/CE (PED) και 94/9CE (ATEX) και το σχετικό CE mark, με όλα τα εξαρτήματα ασφαλείας (πολυβαλβίδα, μαγνητικός σταθμοδείκτης, βαλβίδα πληρώσεως, βαλβίδα ασφαλείας και βαλβίδα υγρής φάσης). Δεξαμενή με θερμοκρασία σχεδιασμού: -25C + 50C , Πίεση σχεδιασμού: 17,65 bar Δοκιμή υδραυλικής πίεσης (P.E.D. Οδηγία 97/23/CE): 25,24 bar , Δοκιμές σύμφωνα με την έγκριση P.E.D. Οδηγία 97/23/CE , Έγκριση (P.E.D.) Οδηγία 97/23/CE: CE 0100 , θα συμμορφώνεται σύμφωνα με τις απαιτήσεις ασφαλείας της οδηγίας ATEX 94/9/CE.
Προμήθεια , τοποθέτηση , σύνδεση με το δίκτυο προς κατανάλωση, κατασκευή δικτύου τροφοδοσίας νερού από παροχή νερού προς την δεξαμενή και παράδοση σε πλήρη λειτουργία.

Τιμή ανά τεμάχιο (τεμ)
2.500,00
δύο χιλιάδες πεντακόσια

Ευρώ (Αριθμητικά): 2.500,00
(Ολογράφως) : δύο χιλιάδες πεντακόσια

A.T. : 111**Άρθρο : ATHE 8473.1.10 Δοχείο διαστολής Κλειστό με μεμβράνη χωρητικότητας 320 l****Κωδικός αναθεώρησης: ΗΛΜ 23**

Δοχείο διαστολής πλήρες με τα μικροϋλικά, δηλαδή προμήθεια, προσκόμιση, εγκατάσταση, σύνδεση, ρύθμιση και δοκιμές για παράδοση σε κανονική λειτουργία (1 τεμ)

8473. 1 Κλειστό με μεμβράνη 0

8473. 1. 10 Χωρητικότητας 320 1

Ευρώ (Αριθμητικά): 400,00**(Ολογράφως) : τετρακόσια****A.T. : 112****Άρθρο : ATHE Ν18536.3 Τοπική κλιματιστική μονάδα ανεμιστήρα στοιχείου (F.C.U.) οροφής / τοίχου θερμικής απόδοσης 8,5 KW , παροχής αέρα 600μ3/h****Κωδικός αναθεώρησης: ΗΛΜ 32**

Τοπική κλιματιστική μονάδα ανεμιστήρα στοιχείου (F.C.U.) οροφής / τοίχου θερμικής απόδοσης 8,5 KW , παροχής αέρα 600μ3/h. Αποτελείται

από περίβλημα , από στοιχείο νερού με χαλκοσωλήνες, από φυγοκεντρικό ανεμιστήρα, λεκάνη συγκεντρώσεως συμπυκνωμάτων, φίλτρο αέρα πλενόμενου τύπου, με φίλτρο νερού και δύο ορειχάλκινους διακόπτες νερού κλπ με θερμοστάτη χώρου χωνευτό με ενσωματωμένο διακόπτη τεσσάρων θέσεων,

που ενεργεί στον ανεμιστήρα του F.C.U. την απαιτούμενη ηλεκτρική γραμμή συνδέσεως του θερμοστάτου με το F.C.U. και τα λοιπά εξαρτήματα, δηλαδή υλικά, όργανα, εξαρτήματα και μικροϋλικά και εργασία τοποθετήσεως, συνδέσεως και πλήρους εγκαταστάσεως για την ομαλή και αυτόματη λειτουργία

(1 τεμ)

Τιμή ανά τεμάχια (τεμ)

500,00

πεντακόσια

Ευρώ (Αριθμητικά): 500,00**(Ολογράφως) : πεντακόσια****A.T. : 113****Άρθρο : ATHE Ν18536.3.1 Τοπική κλιματιστική μονάδα ανεμιστήρα στοιχείου (F.C.U.) οροφής / τοίχου θερμικής απόδοσης 12 KW , παροχής αέρα 800μ3/h****Κωδικός αναθεώρησης: ΗΛΜ 32**

Τοπική κλιματιστική μονάδα ανεμιστήρα στοιχείου (F.C.U.) οροφής / τοίχου θερμικής απόδοσης 12 KW , παροχής αέρα 800μ3/h. Αποτελείται

από περίβλημα , από στοιχείο νερού με χαλκοσωλήνες, από φυγοκεντρικό ανεμιστήρα, λεκάνη συγκεντρώσεως συμπυκνωμάτων, φίλτρο αέρα πλενόμενου τύπου, με φίλτρο νερού και δύο ορειχάλκινους διακόπτες νερού κλπ με θερμοστάτη χώρου χωνευτό με ενσωματωμένο διακόπτη τεσσάρων θέσεων,

που ενεργεί στον ανεμιστήρα του F.C.U. την απαιτούμενη ηλεκτρική γραμμή συνδέσεως του θερμοστάτου με το F.C.U. και τα λοιπά εξαρτήματα, δηλαδή υλικά, όργανα, εξαρτήματα και μικροϋλικά και εργασία τοποθετήσεως, συνδέσεως και πλήρους εγκαταστάσεως για την ομαλή και αυτόματη λειτουργία

(1 τεμ)

Τιμή ανά τεμάχια (τεμ)

600,00

εξακόσια

Ευρώ (Αριθμητικά): 600,00**(Ολογράφως) : εξακόσια**

A.T. : 114**Άρθρο : ATHE N\8536.3.2 Τοπική κλιματιστική μονάδα ανεμιστήρα στοιχείου (F.C.U.) οροφής / τοίχου θερμικής απόδοσης 15 KW , παροχής αέρα 1100μ3/h****Κωδικός αναθεώρησης: H\ΛΜ 32**

Τοπική κλιματιστική μονάδα ανεμιστήρα στοιχείου (F.C.U.) οροφής / τοίχου θερμικής απόδοσης 15 KW , παροχής αέρα 1100μ3/h . Αποτελείται από περίβλημα , από στοιχείο νερού με χαλκοσωλήνες, από φυγοκεντρικό ανεμιστήρα, λεκάνη συγκεντρώσεως συμπυκνωμάτων, φίλτρο αέρα πλενόμενου τύπου, με φίλτρο νερού και δύο ορειχάλκινους διακόπτες νερού κλπ με θερμοστάτη χώρου χωνευτό με ενσωματωμένο διακόπτη τεσσάρων θέσεων, που ενεργεί στον ανεμιστήρα του F.C.U. την απαιτούμενη ηλεκτρική γραμμή συνδέσεως του θερμοστάτου με το F.C.U. και τα λοιπά εξαρτήματα, δηλαδή υλικά, όργανα, εξαρτήματα και μικροϋλικά και εργασία τοποθετήσεως, συνδέσεως και πλήρους εγκαταστάσεως για την ομαλή και αυτόματη λειτουργία (1 τεμ)

Τιμή ανά τεμάχια (τεμ)

620,00

εξακόσια είκοσι

Ευρώ (Αριθμητικά): 620,00**(Ολογράφως) : εξακόσια είκοσι****A.T. : 115****Άρθρο : ATHE N\8536.3.3 Τοπική κλιματιστική μονάδα ανεμιστήρα στοιχείου (F.C.U.) οροφής / τοίχου θερμικής απόδοσης 22 KW , παροχής αέρα 1600μ3/h****Κωδικός αναθεώρησης: H\ΛΜ 32**

Τοπική κλιματιστική μονάδα ανεμιστήρα στοιχείου (F.C.U.) οροφής / τοίχου θερμικής απόδοσης 22 KW , παροχής αέρα 1600μ3/h. Αποτελείται από περίβλημα , από στοιχείο νερού με χαλκοσωλήνες, από φυγοκεντρικό ανεμιστήρα, λεκάνη συγκεντρώσεως συμπυκνωμάτων, φίλτρο αέρα πλενόμενου τύπου, με φίλτρο νερού και δύο ορειχάλκινους διακόπτες νερού κλπ με θερμοστάτη χώρου χωνευτό με ενσωματωμένο διακόπτη τεσσάρων θέσεων, που ενεργεί στον ανεμιστήρα του F.C.U. την απαιτούμενη ηλεκτρική γραμμή συνδέσεως του θερμοστάτου με το F.C.U. και τα λοιπά εξαρτήματα, δηλαδή υλικά, όργανα, εξαρτήματα και μικροϋλικά και εργασία τοποθετήσεως, συνδέσεως και πλήρους εγκαταστάσεως για την ομαλή και αυτόματη λειτουργία (1 τεμ)

Τιμή ανά τεμάχια (τεμ)

750,00

επτακόσια πενήντα

Ευρώ (Αριθμητικά): 750,00**(Ολογράφως) : επτακόσια πενήντα****A.T. : 116****Άρθρο : ATHE 8601.12 Εξοδος με το ανάλογο σ' αυτήν οριζόντιο συλλέκτη ή διανομέα θερμού ή ψυχρού νερού χρήσεως από χαλυβδοσωλήνα χωρίς ραφή διαμέτρου διανομέως ή συλλέκτη 100/108 mm****Κωδικός αναθεώρησης: H\ΛΜ 6**

Εξοδος με το ανάλογο σ' αυτήν οριζόντιο συλλέκτη ή διανομέα θερμού ή ψυχρού νερού χρήσεως από χαλυβδοσωλήνα χωρίς ραφή επιψευδαργυρωμένη εν θερμώ μετά την αποπεράτωση, πλήρως εγκατεστημένη, δηλαδή προμήθεια προσκόμιση, εγκατάσταση, σύνδεση προς τα δίκτυα και παράδοση σε λειτουργία (1 τεμ)

8601. 12 Διαμέτρου διανομέα ή συλλέκτη 100/108 mm

Ευρώ (Αριθμητικά): 400,00
(Ολογράφως) : τετρακόσια

A.T. : 117

Άρθρο : ATHE 8605.1.3 Κυκλοφορητής νερού χαμηλής πίεσεως παροχής από 4,00 έως & 6,00 m3/h

Κωδικός αναθεώρησης: HAM 21

Κυκλοφορητής νερού κατάλληλου μανομετρικού ύψους, για εγκατάσταση κεντρικής θερμάνσεως, δηλαδή κυκλοφορητής, εξαρτήματα και μικρούλικά επί τόπου και εργασία τοποθετήσεως, συνδέσεως με το δίκτυο σωληνώσεων νερού με φλάντζες ή ρακόρ και το ηλεκτρικό δίκτυο, δοκιμών λειτουργίας και πλήρους εγκαταστάσεως

(1 τεμ)

8605. 1 χαμηλής πίεσεως

8605. 1. 3 Παροχής από 4,00 έως & 6,00 m3/h

Ευρώ (Αριθμητικά): 751,65

(Ολογράφως) : επτακόσια πενήντα ένα και εξήντα πέντε λεπτά

A.T. : 118

Άρθρο : ATHE 8647.1 Θερμοστάτης χώρου δύο θέσεων

Κωδικός αναθεώρησης: HAM 12

Θερμοστάτης χώρου με τα μικρούλικά και την εργασία πλήρους εγκαταστάσεως, συνδέσεως και ρυθμίσεως παραδοτέος σε πλήρη και κανονική λειτουργία

(1 τεμ)

8647. 1 δύο θέσεων

Ευρώ (Αριθμητικά): 10,00

(Ολογράφως) : δέκα

A.T. : 119

Άρθρο : NAOIK 73.33.02 Επιστρώσεις δαπέδων με κεραμικά πλακίδια, GROUP 4, διαστάσεων 30x30 cm

Κωδικός αναθεώρησης: OIK 7331

Επιστρώσεις δαπέδων με κεραμικά πλακίδια 1ης ποιότητας ανυάλωτα, έγχρωμα, υδατοαπορροφητικότητας έως 0,5%, αντοχής σε απότριψη "GROUP 4", διαστάσεων 20x20 cm, οποιουδήποτε χρώματος και σχεδίου εφαρμογής, σύμφωνα με την μελέτη και την ΕΤΕΠ 03-07-02-00 "Επενδύσεις με κεραμικά πλακίδια, εσωτερικές και εξωτερικές".

Στην τιμή μονάδας περιλαμβάνεται η προμήθεια και τοποθέτηση των πλακιδίων με αρμούς 1 έως 2 mm, σε στρώση τσιμεντοκονιάματος των 450 kg τσιμέντου, ή με κόλλα πλακιδίων κατά ΕΛΟΤ EN 12004, συμβατή με την υπάρχουσα υποδομή, η πλήρωση των αρμών με τσιμεντοκονίαμα των 600 kg τσιμέντου, μαύρου χρώματος, ή με ειδικό υλικό πληρώσεως συμβατό με τα κεραμικά πλακίδια και ο επιμελής καθαρισμός της τελικής επιφανείας του δαπέδου.

Πλήρως περαιωμένη εργασία χάραξης τοποθέτησης, αρμολόγησης και καθαρισμού με τα υλικά πάσης φύσεως επί τόπου.

Επιστρώσεις δαπέδων με πλακίδια GROUP 4, διαστάσεων 30x30 cm.

Τιμή ανά τετραγωνικό μέτρο (m2).

Ευρώ (Αριθμητικά): 33,50

(Ολογράφως) : τριάντα τρία και πενήντα λεπτά

A.T. : 120

Άρθρο : NAOIK 73.34.01 Επενδύσεις τοίχων με κεραμικά πλακίδια GROUP 1, διαστάσεων 20x20 cm

Κωδικός αναθεώρησης: OIK 7326.1

Επενδύσεις τοίχων με κεραμικά πλακίδια εφυσωμένα, χρωματιστά, αντοχής σε

απότριψη "GROUP 1", οποιουδήποτε χρώματος και σχεδίου, σύμφωνα με την μελέτη και την ΕΤΕΠ 03-07-02-00 "Επενδύσεις με κεραμικά πλακίδια, εσωτερικές και εξωτερικές".

Περιλαμβάνεται η προμήθεια και τοποθέτηση των πλακιδίων, με αρμούς 1 έως 2 mm, σε στρώση τσιμεντοκονιάματος των 450 kg τσιμέντου, με πρόσμικτο βελτιωτικό της πρόσφυσης με την επιφάνεια εφαρμογής, ή με κόλλα πλακιδίων κατά ΕΛΟΤ EN 12004, συμβατή με την υπάρχουσα υποδομή, η πλήρωση των αρμών με τσιμεντοκονίαμα των 600 kg τσιμέντου, μαύρου χρώματος, το αρμολόγημα με λευκό τσιμέντο, ή με ειδικό υλικό συμβατό με τα κεραμικά πλακίδια, ο επιμελής καθαρισμός των τελικών επιφανειών του τοίχου και η διαμόρφωση οπών για την διέλευση υδραυλικών σωληνώσεων, διακοπών, ρευματοδοτών κ.λπ.

Πλήρως περαιωμένη εργασία χάραξης τοποθέτησης, αρμολόγησης και καθαρισμού με τα υλικά πάσης φύσεως επί τόπου.

Επενδύσεις τοίχων με πλακίδια GROUP 1, διαστάσεων 20x20 cm.

Τιμή ανά τετραγωνικό μέτρο (m²).

Ευρώ (Αριθμητικά): 33,50

(Ολογράφως) : τριάντα τρία και πενήντα λεπτά

A.T. : 121

Άρθρο : ΝΑΟΙΚ 73.35

Περιθώρια (σοβατεπιά) από κεραμικά πλακίδια

Κωδικός αναθέωσης: ΟΙΚ 7326.1

Περιθώρια (σοβατεπιά) από κεραμικά πλακίδια οποιουδήποτε τύπου και διαστάσεων, μονόχρωμα ή έχρωμα, με αρμούς πλάτους 2 mm, στερεούμενα με τσιμεντοκονία ή κόλλα πλακιδίων.

Πλήρως περαιωμένη εργασία χάραξης τοποθέτησης, αρμολόγησης και καθαρισμού με τα υλικά πάσης φύσεως επί τόπου.

Τιμή ανά τρέχον μέτρο (μμ).

Ευρώ (Αριθμητικά): 4,50

(Ολογράφως) : τέσσερα και πενήντα λεπτά

A.T. : 122

Άρθρο : ΝΑΟΙΚ 73.37.01

Επιστρώσεις δαπέδων και περιθώρια με τσιμεντοκονίαμα ή με τσιμεντο-ασβεστο-κονίαμα σε δύο στρώσεις, πάχους 2,0 cm

Κωδικός αναθέωσης: ΟΙΚ 7337

Επιστρώσεις δαπέδων και κατασκευές περιθωρίων με τσιμεντοκονίαμα με πρώτη στρώση τσιμεντοκονιάματος των 450 kg τσιμέντου ή στρώση τσιμεντο-ασβεστο-κονιάματος των 350 kg τσιμέντου και 0,04 m³ ασβέστου με άμμο χονδρόκοκκη, ή στρώση και δεύτερη στρώση με πατητό τσιμεντοκονίαμα των 600 kg τσιμέντου με λεπτοκόκκη άμμο.

Επιστρώσεις τσιμεντοκονίας πάχους 2,0 cm.

Τιμή ανά τετραγωνικό μέτρο (m²).

Ευρώ (Αριθμητικά): 14,60

(Ολογράφως) : δέκα τέσσερα και εξήντα λεπτά

A.T. : 123

Άρθρο : ΝΑΟΙΚ Ν\73.61

Επισκευή παλαιού δαπέδου από μωσαικά πλακάκια

Κωδικός αναθέωσης: ΟΙΚ 7361

Επισκευή παλαιού δαπέδου από μωσαικά πλακάκια με προσοχή, δηλαδή

- Τρίψιμο όλης της επιφάνειας του δαπέδου με κατάλληλο τριβείο δαπέδου με βούρτσα, νερό και οξαλικό οξύ
- Αφού στεγνώσει η επιφάνεια, πέρασμα αυτής με εποξειδική ρητίνη . Σε περίπτωση που υπάρχουν

σοβατεπιά θα περαστούν και αυτά.

Η εποξειδική ρητίνη θα καλύψει όλα τα σπασίματα, βαθουλώματα, αρμούς και ατέλειες που έχει η επιφάνεια του δαπέδου.

Τιμή ανά τετραγωνικό μέτρο επιφάνειας δαπέδου (μ²)

Ευρώ (Αριθμητικά): 7,00
(Ολογράφως): επτά

A.T. : 124

Άρθρο : ΝΑΟΙΚ Ν\75.31 Λίθινες ποδιές ανοιγμάτων έως 1,30μ

Κωδικός αναθεώρησης: ΟΙΚ 7531

Λίθινες ποδιές παραθύρων μήκους έως 1,30μ, 40cm έως 60cm και πάχους 4-6cm, λαξευμένες στην όψη τους. Υλικά και εργασία πλήρους κατασκευής.

Τιμή ανά τεμάχιο (τεμ)

Ευρώ (Αριθμητικά): 60,00
(Ολογράφως): εξήντα

A.T. : 125

Άρθρο : ΝΑΟΙΚ Ν\75.31.4 Λίθινες ποδιές ανοιγμάτων από 1,30μ έως 2,00μ

Κωδικός αναθεώρησης: ΟΙΚ 7531

Λίθινες ποδιές ανοιγμάτων μήκους από 1,30μ έως 2,00μ, 40cm έως 60cm και πάχους 4-6cm, λαξευμένες στην όψη τους. Υλικά και εργασία πλήρους κατασκευής.

Τιμή ανά τεμάχιο (τεμ)

Ευρώ (Αριθμητικά): 75,00
(Ολογράφως): εβδομήντα πέντε

A.T. : 126

Άρθρο : ΝΑΟΙΚ 79.31 Απομόνωση στοιχείων κατασκευής με διογκωμένο περλίτη

Κωδικός αναθεώρησης: ΟΙΚ 7931

Απομόνωση οποιουδήποτε στοιχείου κατασκευής με διογκωμένο περλίτη, ως μονωτικό υλικό ήχου και θερμότητας. Υλικό επί τόπου και εργασία διαστρώσεως ή πληρωσεως κενών.

Τιμή ανά κυβικό μέτρο (m³).

Ευρώ (Αριθμητικά): 67,50
(Ολογράφως): εξήντα επτά και πενήντα λεπτά

A.T. : 127

Άρθρο : ΝΑΟΙΚ 52.01.02 Ξύλινοι σκελετοί για μη φέρουσες οροφές και στέγες από ξυλεία ελάτου, πριστή

Κωδικός αναθεώρησης: ΟΙΚ 5202

Κατασκευή και τοποθέτηση σκελετών για οροφές ή μονόκλινες μη φέρουσες στέγες, οιασδήποτε κάτοψης, με ή χωρίς εγκάρσιους συνδέσμους, σε διαστάσεις και διατάξεις που ορίζουν τα σχέδια της μελέτης και γενικά υλικά, μικροϋλικά και ικριώματα καθώς και εργασία για πλήρη κατασκευή.

Από ξυλεία ελάτου, πριστή.

Τιμή ανά κυβικό μέτρο (m³) πραγματικού τοποθετημένου όγκου ξυλείας.

Ευρώ (Αριθμητικά): 560,00
(Ολογράφως) : πεντακόσια εξήντα

A.T. : 128

Άρθρο : ΝΑΟΙΚ Ν\53.43 Δάπεδο laminate πάχους 8 mm

Κωδικός αναθεώρησης: ΟΙΚ 5343

Δάπεδο laminate 8 mm από λωρίδες διαστάσεων της επιλογής της υπηρεσίας προέλευσης ευρωπαϊκής, καθώς και ειδικά τεμάχια που θα απαιτηθούν στις ενώσεις με άλλα υλικά, με τα υλικά και μικροϋλικά και την εργασία πλήρους κατασκευής.

Τιμή ανά τετραγωνικό μέτρο (m²).

Ευρώ (Αριθμητικά): 15,00
(Ολογράφως) : δέκα πέντε

A.T. : 129

Άρθρο : ΝΑΟΙΚ Ν\53.50 Σοβατεπιά laminate πάχους 8 mm

Κωδικός αναθεώρησης: ΟΙΚ 5350

Σοβατεπιά από ξυλεία laminate, ευρωπαϊκής προέλευσης, πλάτους 5 έως 8 cm, πάχους τουλάχιστον 8 mm, τοποθετημένα με ατσαλόπροκες ή UPAT και ξυλόβιδες ανά 0,80 m και οπωσδήποτε στις συνδέσεις των περιθωρίων και σε κάθε πλευρά των γωνιών, που θα καλύπτονται με στόκο στην απόχρωση του ξύλου, μαζί με τα ψευδοσοβατεπιά που θα τοποθετηθούν στον ανεπίχριστο τοίχο, τις εγκοπές-αρμούς αερισμού, τα ειδικά προς τούτο σοβατεπιά για τη δημιουργία διακένου αερισμού με ανοξείδωτη σίτα στις απαιτούμενες θέσεις, καθώς και ειδικά τεμάχια που θα απαιτηθούν με τα υλικά και μικροϋλικά και την εργασία πλήρους κατασκευής.

Τιμή ανά τρέχον μέτρο (m).

Ευρώ (Αριθμητικά): 10,00
(Ολογράφως) : δέκα

A.T. : 130

Άρθρο : ΝΑΟΙΚ Ν\54.27.1 Ξύλινα παράθυρα γερμανικού τύπου

Κωδικός αναθεώρησης: ΟΙΚ 5427

Παράθυρα γερμανικού τύπου, από τρικολλητή ξυλεία τύπου Σουηδίας, οποιονδήποτε διαστάσεων και σχεδίων, σύμφωνα με την ΤΣΥ, τη μελέτη και την ΕΤΕΠ 03-08-01-00 "Ξύλινα κουφώματα".

Στην τιμή περιλαμβάνονται και οι υαλοπίνακες, το βάψιμο και γενικά ξυλεία, σιδηρικά (και χειρολαβές) και όλα τα αναγκαία υλικά κατασκευής στερέωσης και ανάρτησης και εργασία πλήρους κατασκευής και τοποθέτησης.

Τιμή ανά τετραγωνικό μέτρο (m²).

Ευρώ (Αριθμητικά): 340,00
(Ολογράφως) : τριακόσια σαράντα

A.T. : 131

Άρθρο : ΝΑΟΙΚ Ν\54.27.2 Ξύλινες εξώθυρες γερμανικού τύπου

Κωδικός αναθεώρησης: ΟΙΚ 5428

Πόρτες εξωτερικές γερμανικού τύπου από τρικολλητή ξυλεία τύπου Σουηδίας, οποιονδήποτε διαστάσεων και σχεδίων, σύμφωνα με την ΤΣΥ, τη μελέτη και την ΕΤΕΠ 03-08-01-00 "Ξύλινα κουφώματα".

Στην τιμή περιλαμβάνονται και οι υαλοπίνακες, το βάψιμο και γενικά ξυλεία, σιδηρικά (και χειρολαβές) και όλα τα αναγκαία υλικά κατασκευής στερέωσης και ανάρτησης και εργασία πλήρους κατασκευής και τοποθέτησης.

Τιμή ανά τετραγωνικό μέτρο (m²).

Ευρώ (Αριθμητικά): 515,00
(Ολογράφως) : πεντακόσια δέκα πέντε

A.T. : 132

Άρθρο : ΝΑΟΙΚ Ν\54.35.1 Ξύλινα εξώφυλλα γερμανικού τύπου

Κωδικός αναθεώρησης: ΟΙΚ 5431

Ξύλινα εξώφυλλα γερμανικού τύπου από τρικολλητή ξυλεία τύπου Σουηδίας, οποιονδήποτε διαστάσεων και σχεδίων, σύμφωνα με την ΤΣΥ, τη μελέτη και την ΕΤΕΠ 03-08-01-00 "Ξύλινα κουφώματα". Στην τιμή περιλαμβάνονται το βάψιμο και γενικά ξυλεία, σιδηρικά (και χειρολαβές) και όλα τα αναγκαία υλικά κατασκευής στερέωσης και ανάρτησης και εργασία πλήρους κατασκευής και τοποθέτησης.
 Τιμή ανά τετραγωνικό μέτρο (m2).

Ευρώ (Αριθμητικά): 210,00
(Ολογράφως) : διακόσια δέκα

A.T. : 133

Άρθρο : ΝΑΟΙΚ 54.40.03 Θύρες ξύλινες ταμπλαδωτές με κάσσα 9x9 cm, περιθώρια 2x5,5 cm και στις δύο όψεις και αρμοκάλυπτρα φύλλων 2x5 cm.

Κωδικός αναθεώρησης: ΟΙΚ 5443.1

Κατασκευή θύρας ταμπλαδωτής από ξυλεία τύπου Σουηδίας, σύμφωνα με την μελέτη και την ΕΤΕΠ 03-08-01-00 "Ξύλινα κουφώματα", με καθρέφτες (ταμπλάδες) από κόντρα πλακέ ή από μοριοσανίδες πάχους 8 mm, πλαίσιο (τελάρο) θυροφύλλων περαστό 5 x 11 cm πλήρες στο κάτω τμήμα, ενδιάμεσες τραβέρσες πάχους 5 cm και πλάτους μέχρι 13 cm και γενικά ξυλεία, σιδηρικά αναρτήσεως, στερεώσεως και λειτουργίας (εκτός από χωνευτή κλειδαριά και χειρολαβές) και μικροϋλικά καθώς και εργασία κατασκευής, τοποθέτησης και στερέωσης, περιλαμβανομένης και της εργασίας τοποθέτησης χωνευτής κλειδαριάς και χειρολαβών.

Με κάσσα 9x9 cm, περιθώρια 2x5,5 cm και στις δύο όψεις και αρμοκάλυπτρα φύλλων 2x5 cm.
 Τιμή ανά τετραγωνικό μέτρο (m2).

Ευρώ (Αριθμητικά): 145,00
(Ολογράφως) : εκατόν σαράντα πέντε

A.T. : 134

Άρθρο : ΝΑΟΙΚ 54.46.01 Θύρες ξύλινες πρεσσαριστές με κάσσα δρομική, πλάτους έως 13 cm

Κωδικός αναθεώρησης: ΟΙΚ 5446.1

Κατασκευή πρεσσαριστής θύρας από ξυλεία τύπου Σουηδίας, σύμφωνα με την μελέτη και την ΕΤΕΠ 03-08-01-00 "Ξύλινα κουφώματα", με περιθώρια (περβάζια) 2x5,5 cm και στις δύο όψεις με φύλλα πρεσσαριστά με κόντρα - πλακέ, πλήρη ή με φεγγίτη, συνολικού πάχους 5 cm αποτελούμενα από πλαίσιο 4x7 cm με ενίσχυση στο ύψος της κλειδαριάς με ξύλο διαστάσεων 4x5x40 cm, με σκελετό σταυρωτό από ξύλα "μισοχαρακτά" 4x5 cm ανά 15 cm το πολύ ή από πήχεις σταυρωτές "μισοχαρακτές" καθαρής διατομής τουλάχιστον 36x8 mm με κενό 50x50 mm, περιθώρια 5x2,5 cm σε κάθε πλευρά και κόντρα πλακέ των 5 mm και γενικά ξυλεία, σιδηρικά αναρτήσεως, στερεώσεως και λειτουργίας (εκτός από χωνευτή κλειδαριά και χειρολαβές) και μικροϋλικά και εργασία για κατασκευή, τοποθέτηση και στερέωση περιλαμβανομένης και της εργασίας τοποθέτησης χωνευτής κλειδαριάς και χειρολαβών.

Με κάσσα δρομική, πλάτους έως 13 cm.
 Τιμή ανά τετραγωνικό μέτρο (m2).

Ευρώ (Αριθμητικά): 118,00
(Ολογράφως) : εκατόν δέκα οκτώ

A.T. : 135**Άρθρο : ΝΑΟΙΚ 54.85****Ξύλινες ποδιές παραθύρων**

Κωδικός αναθεώρησης:

ΟΙΚ 5626

Κατασκευή παραθυροποδιάς περαστής στο κατωκάσι ξύλινου παραθύρου, οιοδήποτε πλάτους, από σύνθετη ξυλεία πάχους 25 mm, με τα υλικά και μικροϋλικά και την εργασία τοποθέτησης και στερέωσης.

Τιμή ανά τετραγωνικό μέτρο (m²).**Ευρώ (Αριθμητικά): 50,00****(Ολογράφως) : πενήντα****A.T. : 136****Άρθρο : ΝΑΟΙΚ 56.11****Συρτάρια για κουζινοτούλαπα επιφάνειας έως 0,20 m²**

Κωδικός αναθεώρησης:

ΟΙΚ 5613.1

Συρτάρια για κουζινοτούλαπα επιφάνειας έως 0,20 m², οιοδήποτε σχεδίου και διαστάσεων, μη εμφανή, καλυπτόμενα από φύλλο ντουλαπιού, με πλαίσο από τεμάχια λευκής ξυλείας πάχους 16 mm επενδυμένα με μελαμίνη, περαστά και κολλητά, με οπές ή τομές στο "πρόσωπο" ή χειρολαβές και με πυθμένα από μοριosanίδα (hard board) επενδυμένη με μελαμίνη περαστή και κολλητή και με οδηγούς λειτουργίας του συρταριού μεταλλικούς απλούς σύμφωνα με την μελέτη και την ΕΤΕΠ 03-09-01-00 "Εντοιχισμένα ή σταθερά έπιπλα".

Συμπεριλαμβάνονται τα υλικά (επενδυμένη με μελαμίνη ξυλεία, μοριosanίδα επενδυμένη), τα μικροϋλικά και η εργασία κατασκευής και τοποθέτησης. Δεν περιλαμβάνονται ράφια και ειδικά τεμάχια εξοπλισμού.

Τιμή ανά τεμάχιο (τεμ)

Ευρώ (Αριθμητικά): 33,50**(Ολογράφως) : τριάντα τρία και πενήντα λεπτά****A.T. : 137****Άρθρο : ΝΑΟΙΚ 56.23****Ερμάρια κουζίνας επί δαπέδου μή τυποποιημένα**

Κωδικός αναθεώρησης:

ΟΙΚ 5613.1

Ερμάρια κουζίνας δαπέδου, μή τυποποιημένα, με βάθος 60 cm, με "κουτιά" από νοβοπάν συνολικού πάχους 18 mm, αμφίπλευρα επενδυμένα με μελαμίνη ή φορμάικα, πάχους 1,0 mm, με τελείωμα σε όλα τα ορατά σόκορα από PVC πάχους 3 mm, με ενώσεις των επιφανειών με ανοξειδωτές ξυλόβιδες, κόλλα και κατάλληλες εντορμίες, σύμφωνα με την μελέτη και την ΕΤΕΠ 03-09-01-00 "Εντοιχισμένα ή σταθερά έπιπλα", με τα ακόλουθα χαρακτηριστικά:

- Διαμόρφωση χειλέων των απαιτούμενων οπών με φρεζάρισμα
- Κατασκευή πλάτης του κουτιού προς τον τοίχο από φορμάικα πάχους 8 mm
- Οριζόντια (ράφια) και κατακόρυφα σταθερά χωρίσματα από μοριosanίδες επενδυμένες και στις δύο επιφάνειες με μελαμίνη (1,0 mm), συνολικού πάχους 18 ή 20 mm ανάλογα με το πλάτος τους, με περιθώριο από ταινία PVC πάχους 3 mm στα εμφανή σόκορα με στρογγυλεμένες ακμές.
- Τα φύλλα (μονά ή διπλά) από νοβοπάν με μελαμίνη οιοδήποτε χρώματος, εσωτερικά και εξωτερικά (min πάχος 1,0 mm), συνολικού πάχους 18 mm, με περιθώρια από ταινία PVC πάχους 3 mm με στρογγυλεμένες ακμές.
- Τοποθέτηση χειρολαβών (πόμολα) φύλλων και κρυφών μεταλλικών μεντεσέδων βαρέως τύπου διπλής περιστροφής, ανοξειδωτών και ρυθμιζομένων.
- Στήριξη της κατασκευής σε ρυθμιζόμενα ποδαρικά με απόληξη από πλαστικό προφίλ για την προστασία τους από την υγρασία
- Κουμπωτή μπάζα ύψους 125 mm από νοβοπάν με επένδυση μελαμίνης πάχους 1,0 mm.

Εάν προβλέπονται συρτάρια τιμολογούνται ιδιαίτερα.

Τιμή ανά τετραγωνικό μέτρο (m²) επιφάνειας όψης.

Ευρώ (Αριθμητικά): 225,00
(Ολογράφως) : διακόσια είκοσι πέντε

A.T. : 138

Άρθρο : ΝΑΟΙΚ 56.24 Ερμάρια κουζίνας κρεμαστά επί τοίχου, μή τυποποιημένα

Κωδικός αναθεώρησης: ΟΙΚ 5613.1

Ερμάρια κουζίνας τοίχου κρεμαστά, μή τυποποιημένα, με βάθος 35 cm, με "κουτιά" από νοβοπάν συνολικού πάχους 18 mm, αμφίπλευρα επενδυμένα με μελαμίνη ή φορμάικα, πάχους 1,0 mm, με τελείωμα σε όλα τα ορατά σόκορα από ταινίες PVC πάχους 3 mm, με ενώσεις των επιφανειών με ανοξείδωτες ξυλόβιδες, κόλλα και κατάλληλες εντορμίες, σύμφωνα με την μελέτη και την ΕΤΕΠ 03-09-01-00 "Εντοιχισμένα ή σταθερά έπιπλα", με τα ακόλουθα χαρακτηριστικά:

- Διαμόρφωση χειλέων των απαιτούμενων οπών με φρεζάρισμα.
- Κατασκευή πλάτης του κουτιού προς τον τοίχο από φορμάικα πάχους 8 mm.
- Οριζόντια (ράφια) και κατακόρυφα σταθερά χωρίσματα από μοριοσανίδες επενδυμένες και στις δύο επιφάνειες με μελαμίνη (1,0 mm), συνολικού πάχους 18 ή 20 mm ανάλογα με το πλάτος τους, με περιθώριο από ταινία PVC πάχους 3 mm στα εμφανή σόκορα με στρογγυλεμένες ακμές.
- Τα φύλλα (μονά ή διπλά) από νοβοπάν με μελαμίνη οποιδήποτε χρώματος, εσωτερικά και εξωτερικά (min πάχος 1,0 mm), συνολικού πάχους 18 mm, με περιθώρια από ταινία PVC πάχους 3 mm με στρογγυλεμένες ακμές.
- Τοποθέτηση χειρολαβών (πόμολα) φύλλων και κρυφών μεταλλικών μεντεσέδων βαρέως τύπου διπλής περιστροφής, ανοξειδώτων και ρυθμιζομένων.

Εάν προβλέπεται ειδικός εξοπλισμός τιμολογείται ιδιαίτερα.

Τιμή ανά τετραγωνικό μέτρο (m²) πραγματικής επιφάνειας όψης.

Ευρώ (Αριθμητικά): 180,00
(Ολογράφως) : εκατόν ογδόντα

A.T. : 139

Άρθρο : ΝΑΟΙΚ 65.25 Κινητές σίτες αερισμού

Κωδικός αναθεώρησης: ΟΙΚ 6530

Κινητές σίτες αερισμού από γαλβανισμένο σύρμα λεπτού βρόχου για την παρεμπόδιση εισόδου εντόμων, τοποθετούμενες σε σκελετό από διατομές αλουμινίου. Πλαίσιο με εφαρμοσμένη την σίτα, σκελετός (οδηγοί, κουτί ρολλού κλπ), μικροϋλικά και εργασία διαμόρφωσης και τοποθέτησης.

Τιμή ανά τετραγωνικό μέτρο (m²) επιφάνειας.

Ευρώ (Αριθμητικά): 45,00
(Ολογράφως) : σαράντα πέντε

A.T. : 140

Άρθρο : ΝΑΟΙΚ 62.60.02 Θύρες μεταλλικές πυρασφαλείας, ανοιγόμενες, μονόφυλλες χωρίς φεγγίτη, κλάσης πυραντίστασης 60 min

Κωδικός αναθεώρησης: ΟΙΚ 6236

Προμήθεια και τοποθέτηση μονόφυλλης μεταλλικής ανοιγόμενης θύρας πυρασφαλείας, συνοδευόμενης από πιστοποιητικό κλάσης πυραντίστασης από διαπιστευμένο Φορέα, αποτελούμενης από κάσσα από στραντζαρισμένη λαμαρίνα DKP ελαχίστου πάχους 2,0 mm με διάταξη καπνοστεγανότητας (π.χ. από θερμοδιογκούμενες ταινίες), θυρόφυλλο τύπου sandwich, με εξωτερική επένδυση από λαμαρίνα ψυχρής εξελέσεως DKP ελαχίστου πάχους 1,5 mm και εσωτερική πλήρωση από ορυκτοβάμβακα πυκνότητας τουλάχιστον 140 kg/m³ με συνδετικό υλικό αποτελούμενο από ορυκτές κόλλες (όχι φαινολικές ρητίνες), με μεντεσέδες βαρέως τύπου με αξονικά ρουλμάν (BD), κλειδαριά και χειρολαβές πυρασφαλείας εξ ολοκλήρου από χαλύβδινα εξαρτήματα με ιδιαίτερο πιστοποιητικό πυρασφαλείας, μηχανισμό επαναφοράς (σούστα) πυρασφαλείας και μπάρα πανικού. Η κάσσα και τα θυρόφυλλα θα είναι ηλεκτροστατικά βαμμένα στο εργοστάσιο, σε επόχρωση της επιλογής της Υπηρεσίας. Συμπεριλαμβάνεται η προμήθεια της κάσσας και του θυροφύλλου επί τόπου, η πάκτωση της κάσσας στην τοιχοποιία και η πλήρωση του διακένου με τσιμεντοκονίαμα των 600 kg τσιμέντου (αριάνι) και η τοποθέτηση και ρύθμιση όλων των εξαρτημάτων της θύρας.

Θύρες πυρασφαλείας, μονόφυλλες, ανοιγόμενες, χωρίς φεγγίτη, κλάσης πυραντίστασης 60 min. Τιμή ανά τετραγωνικό μέτρο (m²).

Ευρώ (Αριθμητικά): 280,00
(Ολογράφως) : διακόσια ογδόντα

A.T. : 141

Άρθρο : ΝΑΟΙΚ 64.41 Πάσσαλοι περιφραγμάτων από μορφοσίδηρο διατομής "L" ή "T"

Κωδικός αναθεώρησης: ΟΙΚ 6441

Πάσσαλοι περιφραγμάτων από μορφοσίδηρο διατομής "L" ή "T", απλοί ή με αντηρίδες, καρφωτοί, οποιωνδήποτε διαστάσεων, συμπεριλαμβανόμενης της διάνοιξης οπών πρόσδεσης, πλήρως τοποθετημένοι, με έμπηξη στο έδαφος, ή με πάκτωση με λίθους ή σε βάση από σκυρόδεμα (χωρίς την αξία του).

Τιμή ανά χιλιόγραμμα (kg).

Ευρώ (Αριθμητικά): 2,70
(Ολογράφως) : δύο και εβδομήντα λεπτά

A.T. : 142

Άρθρο : ΝΑΟΙΚ 64.47 Συρματόπλεγμα με τετραγωνική οπή

Κωδικός αναθεώρησης: ΟΙΚ 6447

Συρματόπλεγμα με τετραγωνική οπή 2,5 cm και βάρους 1,0 kg/m² από σύρμα κυματοειδές (κατσαρό), τοποθετημένο σε πασσάλους ή σε σκελετό περιφραγμάτων.

Τιμή ανά τετραγωνικό μέτρο (m²) καλυπτομένης επιφανείας περιφραγμάτων.

Ευρώ (Αριθμητικά): 2,80
(Ολογράφως) : δύο και ογδόντα λεπτά

A.T. : 143

Άρθρο : ΝΑΟΙΚ 77.71.03 Εφαρμογή επί ξύλινων επιφανειών βερνικοχρώματος βάσεως νερού η διαλύτη ενός η δύο συστατικών, με βερνικόχρωμα δύο συστατικών βάσεως νερού η διαλύτου.

Κωδικός αναθεώρησης: ΟΙΚ 7771

Βερνικοχρωματισμοί ξύλινων επιφανειών, σύμφωνα με την μελέτη και την ΕΤΕΠ 03-10-05-00 "Χρωματισμοί ξύλινων επιφανειών".

Απόξεση, αστάρι, ξερόζιασμα, σπατουλάρισμα, στοκαρίσματα, ψιλοστοκαρίσματα, διάστρωση αλκυδικού υποστρώματος ή υποστρώματος δύο συστατικών και διάστρωση βερνικοχρώματος. Υλικά και μικροϋλικά επί τόπου και εργασία.

Βερνικοχρωματισμοί ξύλινων επιφανειών με βερνικόχρωμα δύο συστατικών βάσεως νερού η διαλύτου.

Τιμή ανά τετραγωνικό μέτρο (m²).

Ευρώ (Αριθμητικά): 15,70
(Ολογράφως) : δέκα πέντε και εβδομήντα λεπτά

A.T. : 144

Άρθρο : ΝΑΟΙΚ Ν\77.80.01 Χρωματισμοί εσωτερικών επιφανειών με οικολογικά πλαστικά χρώματα

Κωδικός αναθεώρησης: ΟΙΚ 7785.1

Χρωματισμοί επί επιφανειών επιχρισμάτων με οικολογικά πλαστικά χρώματα με το σήμα Eco-Label σε δύο διαστρώσεις, χωρίς προηγούμενο σπατουλάρισμα, σύμφωνα με την μελέτη και την ΕΤΕΠ 03-10-02-00 "Χρωματισμοί επιφανειών επιχρισμάτων".

Το ίδιο χρώμα μπορεί να εφαρμοστεί και σε σπατουλαρισμένες επιφάνειες.

Προετοιμασία των επιφανειών, αστάρισμα (νερού) και εφαρμογή δύο στρώσεων του τελικού χρώματος.

Υλικά και μικροϋλικά επί τόπου, ικριώματα και εργασία.

Τιμή ανά τετραγωνικό μέτρο (m²).

Ευρώ (Αριθμητικά): 9,00
(Ολογράφως): εννέα

A.T. : 145

Άρθρο : ΑΤΗΕ Ν18062.7 Υδρορροή κατακόρυφη πλαστική κυκλικής διατομής

Κωδικός αναθεώρησης: ΗΛΜ 4

Υδρορροή πλαστική (PVC) κυκλικής διατομής και κατάλληλα διαμορφωμένη πάχους 0,55χιλ. με στηρίγματα τουλάχιστον ανά 60 εκ., τοποθετημένη για πλήρη λειτουργία με όλα τα μικροϋλικά, ικριώματα και εργασία που απαιτείται.

Τιμή ανά τρέχον μέτρο (μμ) πραγματικού μήκους
19,00
δέκα εννέα

Ευρώ (Αριθμητικά): 19,00
(Ολογράφως): δέκα εννέα

A.T. : 146

Άρθρο : ΝΑΠΡΣ Δ02.4 Θάμνοι, κατηγορίας Θ4

Κωδικός αναθεώρησης: ΠΡΣ 5210

Προμήθεια καλλωπιστικών θάμνων με τις δαπάνες συσκευασίας, φορτοεκφόρτωσης και μεταφοράς στον τόπο του έργου, τυχόν προσωρινής αποθήκευσης και συντήρησης στο φυτώριο του εργοταξίου, πλαγίων μεταφορών, τυχόν απωλειών κατά την μεταφορά, τις δαπάνες του εργατοτεχνικού προσωπικού και μέσων που θα απασχοληθούν, καθώς και όποια άλλη δαπάνη απαιτείται για την διατήρηση των θάμνων σε αρίστη κατάσταση μέχρι και τη φύτευσή τους, σύμφωνα με την φυτοτεχνική μελέτη και την ΕΤΕΠ 10-09-01-00.

ΝΑΠΡΣ Δ02. 4 Θάμνοι κατηγορίας Θ4
Τιμή ανά τεμάχιο (τεμ)

Ευρώ (Αριθμητικά): 14,00
(Ολογράφως): δέκα τέσσερα

Ιωάννινα 06/11/2019

ΟΙ ΣΥΝΤΑΞΑΝΤΕΣ

ΜΑΡΙΑ ΤΣΕΤΣΟΥ
ΠΟΛΙΤΙΚΟΣ ΜΗΧΑΝΙΚΟΣ

ΛΑΜΠΡΙΝΗ ΒΑΒΒΑ
ΑΡΧΙΤΕΚΤΩΝ ΜΗΧΑΝΙΚΟΣ

ΑΘΑΝΑΣΙΟΣ ΝΑΚΑΣ
ΜΗΧΑΝΟΛΟΓΟΣ ΜΗΧΑΝΙΚΟΣ ΤΕ

Ιωάννινα 06/11/2019

ΘΕΩΡΗΘΗΚΕ
Η ΑΝΑΠΛ. ΠΡΟΪΣΤΑΜΕΝΗ
Δ/ΝΣΗΣ ΤΕΧΝΙΚΩΝ ΕΡΓΩΝ ΠΗ

ΕΛΕΝΗ ΝΙΚΟΛΟΥ
ΠΟΛΙΤΙΚΟΣ ΜΗΧΑΝΙΚΟΣ

Ιωάννινα 06/11/2019

ΕΛΕΓΧΘΗΚΕ
Η ΑΝΑΠΛ. ΠΡΟΪΣΤΑΜΕΝΗ
ΤΜΗΜΑΤΟΣ ΔΟΜΩΝ ΠΕΡΙΒΑΛΛΟΝΤΟΣ

ΕΛΕΝΗ ΝΙΚΟΛΟΥ
ΠΟΛΙΤΙΚΟΣ ΜΗΧΑΝΙΚΟΣ



ΕΛΛΗΝΙΚΗ ΔΗΜΟΚΡΑΤΙΑ
ΠΕΡΙΦΕΡΕΙΑ ΗΠΕΙΡΟΥ
ΓΕΝΙΚΗ Δ/ΝΣΗ ΑΝΑΠΤΥΞΙΑΚΟΥ
ΠΡΟΓΡΑΜΜΑΤΙΣΜΟΥ ΠΕΡ/ΝΤΟΣ &
ΥΠΟΔΟΜΩΝ
Δ/ΝΣΗ ΤΕΧΝΙΚΩΝ ΕΡΓΩΝ
ΠΕΡΙΦΕΡΕΙΑΣ ΗΠΕΙΡΟΥ
ΤΜΗΜΑ ΔΟΜΩΝ ΠΕΡΙΒΑΛΛΟΝΤΟΣ

ΕΡΓΟ: ΑΠΟΚΑΤΑΣΤΑΣΗ ΚΤΙΡΙΟΥ
ΑΝΑΓΝΩΣΤΟΠΟΥΛΕΙΟΥ ΣΧΟΛΗΣ
(Α' ΦΑΣΗ)

ΧΡΗΜΑΤΟΔΟΤΗΣΗ: ΣΑΕΠ 518/6 ΗΠΕΙΡΟΥ

ΠΡΟΫΠΟΛΟΓΙΣΜΟΣ: 420.000,00 €

ΤΕΧΝΙΚΗ ΣΥΓΓΡΑΦΗ ΥΠΡΕΩΣΕΩΝ

ΙΩΑΝΝΙΝΑ
ΝΟΕΜΒΡΙΟΣ 2019

ΠΕΡΙΕΧΟΜΕΝΑ

A.	ΕΞΩΤΕΡΙΚΑ ΚΟΥΦΩΜΑΤΑ	σελ. 3
B.	ΥΔΡΕΥΣΗ	σελ. 7
Γ.	ΑΠΟΧΕΤΕΥΣΗ	σελ. 11
Δ.	ΗΛΕΚΤΡ/ΚΗ ΕΓΚΑΤΑΣΤΑΣΗ	σελ. 15
Ε.	ΠΥΡΑΣΦΑΛΕΙΑ	σελ. 20
ΣΤ.	ΘΕΡΜΑΝΣΗ	σελ. 25

A. ΕΞΩΤΕΡΙΚΑ ΚΟΥΦΩΜΑΤΑ

1. ΠΑΡΑΘΥΡΑ

ΠΡΟΦΙΛ

Κάσα και φύλλο:

68mm x80 mm (κατ' ελάχιστο)

ΞΥΛΕΙΑ

Τρικολλητή

Μεράντι

Υγρασία ξύλου 13% ± 2%

ΠΕΡΙΜΕΤΡΙΚΑ ΛΑΣΤΙΧΑ

Διπλά (κατ' ελάχιστο) περιμετρικά λάστιχα στεγάνωσης

ΜΗΧΑΝΙΣΜΟΙ

Μηχανισμοί περιμετρικοί τύπου ROTO με αντιδιαβρωτική προστασία

Τα κουφώματα είναι όλα ανοιγόμενα, ανακλινόμενα με μηχανισμούς ασφαλείας

ΝΕΡΟΣΤΑΛΑΚΤΗΣ

Στην κάτω τραβέρσα των υαλοστασίων τοποθετείται νεροσταλάκτης από ανοδευμένο αλουμίνιο (απόχρωση επιλογής της υπηρεσίας, συμβατή με το χρώμα του κουφώματος).

ΧΕΙΡΟΛΑΒΕΣ

Απλού σχεδίου τύπου HORPE σε απόχρωση επιλογής της υπηρεσίας

ΥΑΛΟΠΙΝΑΚΕΣ

Διπλοί θερμομονωτικοί - ηχομονωτικοί - ανακλαστικοί υαλοπίνακες σύμφωνα με την ΕΤΕΠ 03-08-07-02 "Διπλοί υαλοπίνακες με ενδιάμεσο κενό", με σύνθεση 4mm/16/4mm, δείκτη θερμικής αγωγιμότητας Ug 1,1 W/m²K (κατ' ελάχιστο) και πλήρωση αερίου argon.

Πλήρως τοποθετημένοι με ελαστικά παρεμβύσματα και σιλικόνη

ΒΑΦΗ

Οικολογική υδατοδιαλυτή βαφή σε απόχρωση RAL της επιλογής της υπηρεσίας

ΣΧΕΔΙΟ

Με φεγγίτη (κόντρα πλακέ) και ενδιάμεσα καΐτια (μασίφ, όχι κολλητά;). Με περιμετρικά περβάζια και αρμοκάλυπτρα. Με ενσωματωμένη υποδοχή για τοποθέτηση σίτας αερισμού.

Σύμφωνα με τα σχέδια της μελέτης, στο πρότυπο των υφιστάμενων προς αντικατάσταση κουφωμάτων.

2. ΠΟΡΤΕΣ

ΠΡΟΦΙΛ

Κάσα

68mm x80 mm (κατ' ελάχιστο)

Φύλλο:

68mm x130 mm (κατ' ελάχιστο)

ΞΥΛΕΙΑ

Τρικολλητή

Μεράντι

Υγρασία ξύλου 13% ± 2%

ΤΑΜΠΛΑΔΕΣ

Μασίφ από τρικολλητή ξυλεία

ΜΗΧΑΝΙΣΜΟΙ

Κλειδαριά πολλαπλών σημείων τύπου ROTO τριών ή πέντε σημείων ασφάλισης

ΛΑΣΤΙΧΑ ΣΤΕΓΑΝΩΣΗΣ

Διπλά (κατ' ελάχιστο) περιμετρικά λάστιχα στεγάνωσης

ΝΕΡΟΣΤΑΛΑΚΤΗΣ

Στο κάτω μέρος της κάσας (στο μάρμαρο) τοποθετείται νεροσταλάκτης από ανοδευμένο αλουμίνιο (απόχρωση επιλογής της υπηρεσίας, συμβατή με το χρώμα του κουφώματος).

ΧΕΙΡΟΛΑΒΕΣ

Απλού σχεδίου τύπου HORPE σε απόχρωση επιλογής της υπηρεσίας

ΥΑΛΟΠΙΝΑΚΕΣ

Διπλοί θερμομονωτικοί - ηχομονωτικοί - ανακλαστικοί υαλοπίνακες σύμφωνα με την ΕΤΕΠ 03-08-07-02 "Διπλοί υαλοπίνακες με ενδιάμεσο κενό", με σύνθεση 4mm/16/4mm, δείκτη θερμικής αγωγιμότητας U_g 1,1 W/m²K (κατ' ελάχιστο) και πλήρωση αερίου argon. Πλήρως τοποθετημένοι με ελαστικά παρεμβύσματα και σιλικόνη

ΣΙΔΕΡΙΕΣ

Σφυρίλατες από μασίφ σίδηρο, βαμμένο, διατομής όμοιας με των υφιστάμενων (όχι σε όλους τους τύπους).

ΒΑΦΗ

Οικολογική υδατοδιαλυτή βαφή σε απόχρωση RAL της επιλογής της υπηρεσίας

ΣΧΕΔΙΟ

Με τζάμι και ενδιάμεσα καΐτια (μασίφ, όχι κολλητά;).

Με περιμετρικά περβάζια και αρμοκάλυπτρα.

Σύμφωνα με τα σχέδια της μελέτης, στο πρότυπο των υφιστάμενων προς αντικατάσταση κουφωμάτων.

3. ΠΑΝΤΖΟΥΡΙΑ

ΚΑΣΑ

70mm x130 mm (κατ' ελάχιστο)

Τρικολλητή ξυλεία

Μεράντι

Υγρασία ξύλου $13\% \pm 2\%$

ΣΑΝΙΔΩΜΑ

Διαστάσεων όπως το υφιστάμενο.

Ραμποτέ, από ξυλεία μασίφ (φυλλαράκι)

ΧΕΙΡΟΛΑΒΕΣ

Απλού σχεδίου τύπου HOPPE σε απόχρωση επιλογής της υπηρεσίας

ΒΑΦΗ

Οικολογική υδατοδιαλυτή βαφή σε απόχρωση RAL της επιλογής της υπηρεσίας

ΣΧΕΔΙΟ

Με περιμετρικά περβάζια και αρμοκάλυπτρα. Σύμφωνα με τα σχέδια της μελέτης, στο πρότυπο των υφιστάμενων προς αντικατάσταση κουφωμάτων.

ΓΕΝΙΚΕΣ ΠΑΡΑΤΗΡΗΣΕΙΣ:

- Οι ακριβείς διαστάσεις των κουφωμάτων θα ληφθούν επιτόπου του έργου.
- Οι σχεδιαστές λεπτομέρειες θα ανταποκρίνονται πλήρως στα υφιστάμενα προς αντικατάσταση κουφώματα.

ΠΙΝΑΚΑΣ ΚΟΥΦΩΜΑΤΩΝ

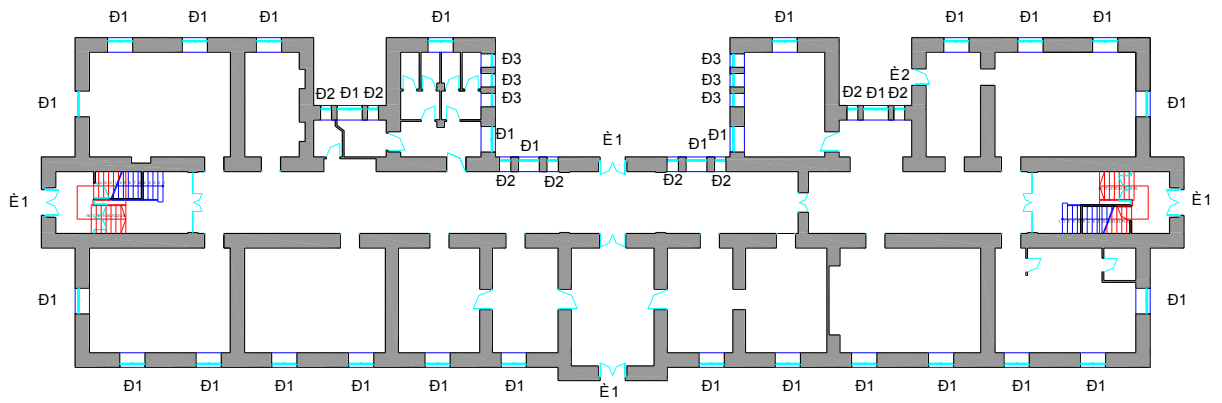

ΕΑΩ ØÇ ΕΩ ΑΑΕ Ο

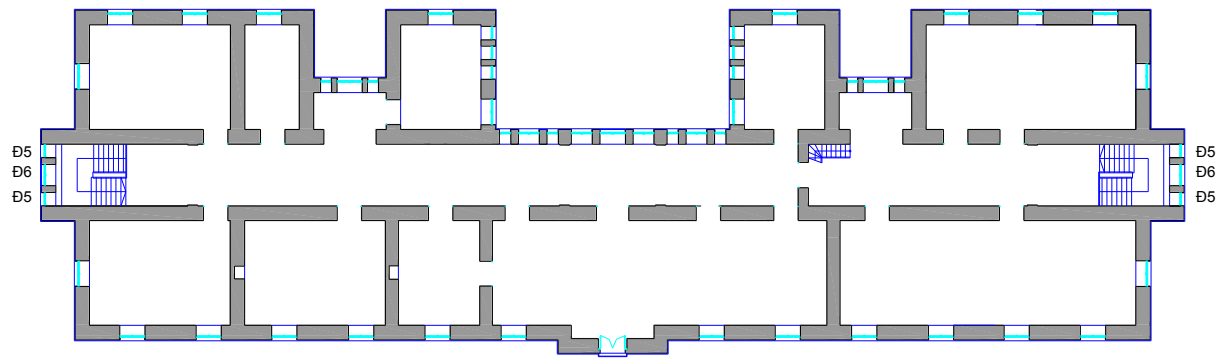

ΕΑΩ ØÇ Ι ΝΙ ΟΙ Ο

ΤΥΠΟΣ	ΔΙΑΣΤΑΣΕΙΣ	ΤΕΜΑΧΙΑ
Π1	1,50 * 2,35	30
Π2	0,65 * 2,35	8
Π3	0,80 * 2,35	6
Π5	0,80 * 3,00	4
Π6	0,65 * 2,80	2
Θ1	1,50 * 3,00	4
Θ2	1,00 * 2,35	1

B. ΥΔΡΕΥΣΗ

1. ΓΕΝΙΚΑ

1.1 Η εγκατάσταση των ειδών υγιεινής και του δικτύου των σωληνώσεων θα εκτελεσθεί σύμφωνα με τις διατάξεις του ισχύοντα "Κανονισμού Εσωτερικών Υδραυλικών Εγκαταστάσεων" του ελληνικού κράτους, τις υποδείξεις του κατασκευαστή και της επιβλέψεως, καθώς επίσης και τους κανόνες της τεχνικής και της εμπειρίας, με τις μικρότερες δυνατές φθορές των δομικών στοιχείων του κτιρίου και με πολύ επιμελημένη δουλειά. Οι διατρήσεις πλακών, τοίχων και τυχόν λοιπόν φερόντων στοιχείων του κτιρίου για την τοποθέτηση υδραυλικών υποδοχέων ή διέλευσης σωληνώσεων θα εκτελούνται μετά από έγκριση της επιβλέψεως.

1.2 Οι κανονισμοί με τους οποίους πρέπει να συμφωνούν τα τεχνικά στοιχεία των μηχανημάτων, συσκευών και υλικών των διαφόρων εγκαταστάσεων, αναφέρονται στην τεχνική έκθεση και στις επιμέρους προδιαγραφές των υλικών. Όλα τα υλικά που πρόκειται να χρησιμοποιηθούν για την εκτέλεση του έργου, θα πρέπει να είναι καινούργια και τυποποιημένα προϊόντα γνωστών κατασκευαστών που ασχολούνται κανονικά με την παραγωγή τέτοιων υλικών, χωρίς ελαττώματα και να έχουν τις διαστάσεις και τα βάρη που προβλέπονται από τους κανονισμούς, όταν δεν καθορίζονται από τις προδιαγραφές.

2. ΠΑΡΟΧΕΣ

2.1 Το κτίριο θα τροφοδοτηθεί με νερό από το δίκτυο πόλης με ιδιαίτερους υδρομετρητές (ένας μετρητής για κάθε ιδιοκτησία και ένας για τις κοινόχρηστες παροχές).

2.2 Οι υδρομετρητές θα εγκατασταθούν στο πεζοδρόμιο, σύμφωνα με τα σχέδια, σε φρεάτια διαστάσεων 30 x 40 cm, μαζί με τους γενικούς διακόπτες των παροχών.

2.3 Οι γενικές παροχές θα γίνουν με γαλβανισμένους σιδηροσωλήνες. Όλες οι διαδρομές των σωληνώσεων και οι διατομές τους φαίνονται στα σχέδια.

3. ΣΩΛΗΝΩΣΕΙΣ

3.1 ΜΟΝΩΣΗ ΣΩΛΗΝΩΣΕΩΝ

3.1.1 Όλες οι σωληνώσεις προσαγωγής θερμού νερού θα μονωθούν για την αποφυγή απωλειών θερμότητας.

3.1.2 Η μόνωση των σωληνώσεων θα κατασκευαστεί από σωλήνες τύπου ARMAFLEX ή ισοδύναμους.

3.1.3 Οι σωληνώσεις του μονωτικού θα κολληθούν επάνω στους σιδηροσωλήνες με την ειδική κόλλα που προβλέπεται για αυτό το σκοπό.

3.1.4 Κατά την εφαρμογή οι μεν διαμήκεις αρμοί θα στεγανοποιηθούν με συγκόλληση της επικάλυψης του μανδύα με ειδική κόλλα. Οι δε εγκάρσιοι με επικόλληση πλαστική ή υφασμάτινη ταινία.

3.1.5 Πριν από τη μόνωση, οι επιφάνειες των σωλήνων θα καθαριστούν επιμελώς και θα απολυμανθούν τελείως.

3.1.6 Οι μονώσεις των σωληνώσεων στο ύπαιθρο θα προστατεύονται με πρόσθετη επικάλυψη με φύλλο αλουμινίου.

3.1.7 Κάθε φύλλο αλουμινίου θα είναι κατάλληλα κυλινδρισμένο και διαμορφωμένο στα άκρα (σχηματισμός αύλακα με "κορδονιέρα"), θα υπάρχει δε πλήρης επικάλυψη τουλάχιστον κατά 50 mm κατά γενέτειρα και περιφέρεια.

3.1.8 Η στερέωση των τμημάτων της επικάλυψης μεταξύ τους θα γίνεται με επικαδμιωμένες λαμαρινόβιδες κατάλληλες για εγκατάσταση στο ύπαιθρο και πλαστικές ροδέλες.

3.1.9 Με την ίδια μόνωση όπως οι σωλήνες θα μονωθούν και οι βάνες και τα υπόλοιπα όργανα και οι αντλίες.

3.2 ΔΙΚΤΥΑ ΣΩΛΗΝΩΣΕΩΝ

Η κατασκευή των δικτύων σωληνώσεων θα ακολουθήσει τις πιο κάτω βασικές αρχές:

3.2.1 Συνδέσεις: Για την κατασκευή των δικτύων από χαλκοσωλήνες, θα χρησιμοποιηθούν, αποκλειστικά και μόνο εξαρτήματα και ειδικά τεμάχια χάλκινα ή ορείχαλκινα, με υποδοχή για συγκόλληση με την μέθοδο (CAPILLIARLOTTVERBINDUNG) του «τριχοειδούς φαινομένου» δηλαδή με χρήση ασημικόλλησης με περιεκτικότητα αργύρου τουλάχιστον 43% με κράμα χαλκού – φωσφόρου σε θερμοκρασίες 600 - 800°C βαθμούς. Σε περίπτωση που χαλκοσωλήνες πρόκειται να συνδεθούν με «βιδωτές» ή άλλες συσκευές θα χρησιμοποιούνται ενδιάμεσα ειδικά εξαρτήματα από ορείχαλκο, που θα συνδεόνται με τον μεν χαλκοσωλήνα με ασημικόλληση όπως η πιο πάνω, με ο δε βιδωτό εξάρτημα με βίδωμα (ειδικοί σύνδεσμοι χαλκοσωλήνα με σιδηροσωλήνα π.χ. ορείχαλκινοι).

3.2.2 Οι αλλαγές διευθύνσεως των σωλήνων, για επίτευξη της επιθυμητής αξονικής πορείας του δικτύου, θα πραγματοποιούνται κατά κανόνα με ειδικά εξαρτήματα μεγάλης ακτίνας καμπυλότητας (καμπύλες). Στην περίπτωση που δεν θα χρησιμοποιηθούν εξαρτήματα επιτρέπεται η κάμψη με ειδικό εργαλείο (κουρμπασόρος). Οποσδήποτε κατά την κάμψη του σωλήνα δεν πρέπει να παραμορφώνεται η κυκλική διατομή του και να προκαλείται η παραμικρή βλάβη. Η κάμψη του χαλκοσωλήνα απαγορεύεται να γίνεται με το μέταλλο θερμό. Χρήση ειδικών τεμαχίων μικρής ακτίνας καμπυλότητας (γωνίες) επιτρέπεται μόνο σε θέσεις όπου ανυπέρβλητα εμπόδια επιβάλλουν τούτο και πάντοτε ύστερα από έγκριση της επίβλεψης. Οι διακλαδώσεις των σωλήνων για τροφοδότηση αναχωρούντων μερικών κλάδων, θα εκτελείται οποσδήποτε με ειδικά εξαρτήματα (ταυ, σταυροί, κλπ)

3.2.3 Στήριξη των σωληνώσεων: Οι χαλκοσωλήνες θα πρέπει οποσδήποτε να στηρίζονται με ειδικά στηρίγματα αγκυρούμενα σε σταθερά οικοδομικά στοιχεία, τα οποία στηρίγματα θα επιτρέπουν την ελεύθερη κατά μήκος συστολοδιαστολής τους. Τα ειδικά αυτά στηρίγματα υπάρχουν στο εμπόριο και είναι ανθεκτικά στην διάβρωση συνήθως κατασκευασμένα από ορείχαλκο, χαλκό ή λευκοσίδηρο, ή γαλβανισμένο χαλυβδόελασμα ενδ. τύπου MUPRO ή UPAT ή ισοδύναμου (με παρεμβολή ελαστικού για προστασία από ηλεκτρόλυση). Οι πολυάριθμες σωληνώσεις ίδιας διαδρομής θα τοποθετηθούν πάνω σε σιδηροκατασκευή (εγκάρσια σιδηρογωνιά αναρτημένη με ράβδους από την οροφή με μακρύ αρθρωτό στέλεχος) με στηρίγματα μορφής ωμέγα, που να αποκλείουν την εγκάρσια μετακίνηση αλλά επιτρέπουν την αξονική.

3.2.4 Απόσταση στηριγμάτων: Για τους χαλκοσωλήνες με εξωτερική διάμετρο από 10 έως 22mm οι οποίοι θα τοποθετηθούν οριζοντίως ή καθέτως, τα στηρίγματα θα απέχουν μεταξύ τους ένα έως δύο μέτρα. Προκειμένου για σωλήνες μεγαλύτερων διαμέτρων τα στηρίγματα θα τοποθετούνται ανά δύο έως τρία μέτρα. Σε σημεία όπου υπάρχουν συγκεντρωμένα φορτία (βάννες, συσκευές, κλπ) θα τοποθετούνται στηρίγματα και από τις δύο μεριές των φορτίων..

3.2.5 Αποσύνδεση σωληνώσεων: Όλες οι σωληνώσεις των δικτύων θα κατασκευασθούν κατά τέτοιο τρόπο, ώστε να είναι εύκολη η αποσυναρμολόγηση οποιουδήποτε τμήματος σωληνώσεως ή οργάνου ελέγχου ροής για αντικατάσταση τροποποίηση ή μετασκευή χωρίς χρήση εργαλείων κοπής ή οξυγόνου. Για τον σκοπό αυτό σε όλα τα σημεία όπου τούτο θα είναι αναγκαίο, θα προβλέπονται λυόμενοι σύνδεσμοι (ρακόρ) ορειχάλκινοι. Οι σωλήνες που θα τοποθετηθούν εντός δομικού στοιχείου θα προστατεύονται με μόνωση από ARMAFLEX ή FRELEN. Η μόνωση θα είναι «περαστή». Σε περίπτωση που δεν είναι δυνατή η περαστή τοποθέτηση θα εγκατασταθεί με κατά μήκος άνοιγμα των τεμαχίων της μόνωσης, με κοπή κατά γενέτειρα του κυλίνδρου και με χρήση κόλλας «250» για την συγκόλληση τόσο της κατά μήκους τομής, όσο και των εγκάρσιων συνδέσεων μεταξύ των διαδοχικών τεμαχίων της μόνωσης. Προτού μονωθούν οι σωλήνες θα καθαρίζονται μέχρι πλήρους απομακρύνσεως κάθε ξένης ύλης από την επιφάνειά τους και θα απολιπαίνονται πλήρως.

4. ΟΡΓΑΝΑ ΔΙΑΚΟΠΗΣ

4.1 Στις σωληνώσεις κρύου και ζεστού νερού προς κάθε υδραυλικό υποδοχέα στους χώρους υγιεινής θα εγκατασταθούν όργανα διακοπής, όπως πιο κάτω.

4.2 Για κάθε δοχείο πλύσεως, λεκάνες W.C. ουρητηρίου διακόπτης Φ1/2" επιχρωμιωμένος, γωνιακός.

4.3 Στην είσοδο των σωληνώσεων ζεστού και κρύου νερού προς κάθε νιπτήρα διακόπτης Φ1/2" επιχρωμιωμένος, γωνιακός.

4.4 Στην είσοδο των σωληνώσεων ζεστού και κρύου νερού προς κάθε ντουζιέρα, θα προβλεφθεί ορειχάλκινος σφαιρικός κρουνός με τεφλόν Φ1/2" με επιχρωμιωμένο κάλυμμα λαβής (καμπάνα).

4.5 Η σύνδεση των αναμικτήρων των νιπτήρων, των δοχείων πλύσεως W.C και ουρητηρίων προς τις σωληνώσεις ζεστού και κρύου νερού θα εκτελεσθεί με τεμάχια χαλκοσωλήνων Φ10/12 και ειδικούς συνδέσμους χαλκοσωλήνα προς σιδηροσωλήνα Φ1/2".

5. ΕΙΔΗ ΥΓΙΕΙΝΗΣ-ΚΡΟΥΝΟΠΟΙΙΑΣ

5.1 ΒΑΛΒΙΔΕΣ ΑΝΤΕΠΙΣΤΡΟΦΗΣ

5.1.1 Οι βαλβίδες αντεπιστροφής θα είναι κατάλληλες για σωληνώσεις νερού θερμοκρασίας 120°C και πίεσης 10 atm για οριζόντια ή κατακόρυφη τοποθέτηση. Για διαμέτρους μέχρι 2" οι βαλβίδες θα είναι ορειχάλκινες κοχλιωτές.

5.1.2 Οι βαλβίδες αντεπιστροφής θα εξασφαλίσουν πλήρη στεγανότητα στην αντίστροφη ροή του νερού. Η λειτουργία τους δεν πρέπει να προκαλεί θόρυβο ή πλήγμα.

5.2 ΝΙΠΤΗΡΑΣ

Ο νιπτήρας προβλέπεται από λευκή πορσελάνη διαστάσεων σύμφωνα με τα σχέδια και θα συνοδεύονται από:

α. Χυτοσιδηρένια στηρίγματα για επίτοιχη τοποθέτηση.

β. Βαλβίδα εκκενώσεως πλήρη με τάπα και αλυσίδα ή μοχλό χειρισμού της, επιχρωμιωμένη.

γ. Ορειχάλκινο επιχρωμιωμένο σιφώνι 1 1/4" με σωλήνα συνδέσεως προς το δίκτυο αποχετεύσεως με ροζέτα.

δ. Διπλοκρουνό αναμείξεως θερμού - κρύου νερού ορειχάλκινο, επιχρωμιωμένο πολυτελούς εμφάνισης.

ε. Χαλκοσωλήνες 10/12 mm για την σύνδεση του διπλοκρουνού με τα δίκτυα θερμού - κρύου νερού με τα απαραίτητα ρακόρ.

5.3 ΛΕΚΑΝΗ W.C. ΕΥΡΩΠΑΙΚΟΥ ΤΥΠΟΥ

5.3.1 Η λεκάνη ευρωπαϊκού τύπου θα είναι λευκή από πορσελάνη και θα εφοδιαστεί με πλαστικό κάθισμα από ενισχυμένη πλαστική ύλη, άθραυστο, κατάλληλο για το σχήμα της λεκάνης, χρώματος λευκού.

5.3.2 Η λεκάνη θα συνοδεύεται από καζανάκι χαμηλής ή υψηλής πίεσεως ή από βαλβίδα εκπλύσεως όπως καθορίζεται στα σχέδια.

5.4 ΝΕΡΟΧΥΤΗΣ

Προβλέπεται κατασκευασμένος από χάλυβα 18/8 πάχους πλάσματος 0,8 mm κατ' ελάχιστο, κατάλληλος για χωνευτή τοποθέτηση σε πάγκο με μία ή δύο λεκάνες. Το πλάτος του νεροχύτη θα είναι 50 cm περίπου και το μήκος 80 cm (μία λεκάνη) ή 120 cm (δύο λεκάνες) περίπου, θα συνοδεύονται δε από:

α. Πλαστικό σιφώνι - λιποσυλλέκτη (τύπου βαρελάκι).

β. Βαλβίδα εκκενώσεως επινικελωμένη πλήρη με τάπα και αλυσίδα (μία ανά λεκάνη).

γ. Διπλοκρουνό για την ανάμειξη θερμού - κρύου νερού ορειχάλκινο επιχρωμιωμένο.

δ. Πλαστικοσωλήνα υπερχειλίσεως (ένα ανά λεκάνη).

5.5 ΗΛΕΚΤΡΙΚΟΣ ΘΕΡΜΟΣΙΦΩΝΑΣ

Για την κάλυψη των αναγκών σε ζεστό νερό χρήσεως προβλέπεται η εγκατάσταση ηλεκτρικού θερμοσίφωνου στη θέση που φαίνεται στο σχέδιο. Ο θερμοσίφωνας θα είναι εφοδιασμένος με ηλεκτρικές αντιστάσεις θερμόμετρο θερμοστάτη περιοχής μέχρι 90°C και ασφαλιστική δικλείδα και θα είναι κατακόρυφου ή οριζόντιου τύπου, όπως αναφέρεται στα σχέδια. Στην εγκατάσταση του θερμοσίφωνα συμπεριλαμβάνονται τα στηρίγματά τους στα οικοδομικά στοιχεία, οι χαλκοσωλήνες συνδέσεως προς το δίκτυο κλπ.

6. ΔΟΚΙΜΕΣ

Το δίκτυο παροχής νερού πριν καλυφθούν τα μη ορατά τμήματα του θα τεθεί για ένα 24ωρο σε πίεση 7 atm για τον έλεγχο της στεγανότητάς τους. Για κάθε δοκιμή θα συνταχθούν πρωτόκολλα δοκιμών και θα υπογραφούν από τον επιβλέποντα και τον ανάδοχο.

Γ. ΑΠΟΧΕΤΕΥΣΗ

1. ΓΕΝΙΚΑ

1.1 Η ακόλουθη τεχνική περιγραφή βασίζεται:

- α) Στο άρθρο 26 του Κτιριοδομικού Κανονισμού
- β) Στην ΤΟΤΕΕ 2412/86
- γ) Στην απόφαση ΓΙ/9900/3.12.1974/ΦΕΚ 1266 Β', "περί υποχρεωτικής κατασκευής αποχωρητηρίων"
- δ) Στο Π.Δ. 38/91

1.2 Η εγκατάσταση των ειδών υγιεινής και του δικτύου των σωληνώσεων θα εκτελεσθεί σύμφωνα με τις διατάξεις του ισχύοντα "Κανονισμού Εσωτερικών Υδραυλικών Εγκαταστάσεων" του ελληνικού κράτους, τις υποδείξεις του κατασκευαστή και της επιβλέψεως, καθώς επίσης και τους κανόνες της τεχνικής και της εμπειρίας, με τις μικρότερες δυνατές φθορές των δομικών στοιχείων του κτιρίου και με πολύ επιμελημένη δουλειά. Οι διατρήσεις πλακών, τοίχων και τυχόν λοιπόν φερόντων στοιχείων του κτιρίου για την τοποθέτηση υδραυλικών υποδοχέων ή διέλευσης σωληνώσεων θα εκτελούνται μετά από έγκριση της επιβλέψεως.

1.3 Οι κανονισμοί με τους οποίους πρέπει να συμφωνούν τα τεχνικά στοιχεία των μηχανημάτων, συσκευών και υλικών των διαφόρων εγκαταστάσεων, αναφέρονται στην τεχνική έκθεση και στις επιμέρους προδιαγραφές των υλικών. Όλα τα υλικά που πρόκειται να χρησιμοποιηθούν για την εκτέλεση του έργου, θα πρέπει να είναι καινούργια και τυποποιημένα προϊόντα γνωστών κατασκευαστών που ασχολούνται κανονικά με την παραγωγή τέτοιων υλικών, χωρίς ελαττώματα και να έχουν τις διαστάσεις και τα βάρη που προβλέπονται από τους κανονισμούς, όταν δεν καθορίζονται από τις προδιαγραφές.

2. ΕΙΔΗ ΥΓΙΕΙΝΗΣ

Οι νιπτήρες, οι λεκάνες WC και τα υπόλοιπα είδη υγιεινής είναι κατασκευασμένα από λευκή υαλώδη πορσελάνη.

3. ΔΙΚΤΥΟ ΣΩΛΗΝΩΣΕΩΝ

Το δίκτυο σωληνώσεων αποχετεύσεως του κτιρίου θα κατασκευασθεί με βάση τους ακόλουθους γενικούς όρους:

3.1. Η διαμόρφωση του δικτύου, η διάμετρος των διαφόρων τμημάτων του και τα υλικά κατασκευής θα είναι σύμφωνα με τα σχέδια, ενώ παράλληλα θα τηρούνται οι διατάξεις των επισήμων κανονισμών του Ελληνικού κράτους για "Εσωτερικές Υδραυλικές Εγκαταστάσεις". Οι πλαστικοί σωλήνες θα είναι σύμφωνα με τους Γερμανικούς κανονισμούς κατασκευής DIN 8061/8062/19531.

3.2. Τα μέσα στο έδαφος, οριζόντια τμήματα του δικτύου θα κατασκευασθούν από πλαστικούς σωλήνες U-PVC 6 atm.

3.3. Οι κατακόρυφες στήλες αποχετεύσεως θα κατασκευασθούν από πλαστικούς σωλήνες U-PVC 6 atm.

3.4. Οι δευτερεύοντες σωλήνες των υποδοχέων ή σιφωνίων δαπέδων θα κατασκευασθούν από πλαστικοσωλήνες.

3.5. Οι δευτερεύοντες σωλήνες αερισμού θα κατασκευασθούν από πλαστικούς σωλήνες U-PVC 4 atm διαστάσεων Φ 40 mm.

3.6. Οι κατακόρυφες σωλήνες αερισμού του δικτύου θα κατασκευασθούν από πλαστικούς σωλήνες U-PVC 4 atm.

3.7. Οι οριζόντιοι πλαστικοί σωλήνες μέσα στο έδαφος θα τοποθετηθούν με έδραση πάνω σε βάση από σκυρόδεμα των 200 kg τσιμέντου, αρκετού πάχους (10 cm) και πλάτους το οποίο θα διαστρωθεί στον πυθμένα του αντίστοιχου χαντακιού, με την ίδια ρύση, όπως ο αποχετευτικός αγωγός. Μετά την τοποθέτηση και συναρμογή των πλαστικών σωλήνων στο χαντάκι, αυτό θα γεμίσει πρώτο με ισχνό σκυρόδεμα που θα καλύπτει τους σωλήνες μέχρι το μισό της διαμέτρου τους και ύστερα με τα προϊόντα της εκσκαφής που θα κοσκινίζονται καλά.

3.8. Τα φρεάτια που διαμορφώνονται για επίσκεψη και καθαρισμό κατά μήκος των υπογείων αποχετευτικών αγωγών και στις θέσεις αλλαγής κατεύθυνσης ή διακλάδωσής τους, ανεξάρτητα διαστάσεων, θα κατασκευάζονται όπως καθορίζεται πιο κάτω.

Ο πυθμένας του ορύγματος στη θέση κάθε φρεατίου θα διαστρώνεται με ισχνό σκυρόδεμα περιεκτικότητας 200 kg τσιμέντου ανά m³ σε πάχος 12 cm πάνω στο οποίο θα τοποθετηθεί μισό τεμάχιο πλαστικού σωλήνα Φ 10 cm (κομμένο κατά μήκος δύο γενέτειρων διαμετρικά αντιθέτων) ίσιου ή καμπύλου ή διακλαδώσεως γ για διαμόρφωση κοίλης επιφάνειας ροής προσαρμοζόμενου στεγανό με κανονική συναρμογή πάνω στους συμβάλλοντες στο ύψος του πυθμένα αποχετευτικούς αγωγούς από τους οποίους ο ένας πρέπει απαραίτητα να είναι ο γενικός αγωγός του κλάδου έτσι ώστε να μη διακόπτεται η συνέχεια της ροής από τον γενικό αγωγό.

Τα στόμια των απορρεόντων στο φρεάτιο άλλων αγωγών από διάφορες διευθύνσεις θα τοποθετούνται χαμηλότερα του αυλακιού του κυρίου αγωγού. Τα τοιχώματα του φρεατίου θα εδράζονται πάνω στη διάστρωση του πυθμένα από ισχνό σκυρόδεμα θα κατασκευάζονται από δρομική οπτοπλινθοδομή με πλήρεις πλίνθους και τσιμεντοκονία 1:2 με τη δέουσα προσοχή, ώστε να μη μένουν κενά γύρω από τα στόμια των σωλήνων που συνδέονται στα φρεάτια. Τα τοιχώματα και ο πυθμένας του φρεατίου θα επιχρίονται με τσιμεντοκονία αναλογίας 1 μέρους τσιμέντου και 2 μέρη άμμου θάλασσας, με λείανση της επιφάνειας τους με μυστρί, χωρίς όμως να καλύπτονται τα από πλαστικά τεμάχια (διαμορφούμενα στον πυθμένα) αυλάκια. Κατά την επιλογή του αναδόχου τα τοιχώματα των φρεατίων μπορούν να κατασκευασθούν και από οπλισμένο σκυρόδεμα 300 kg αντί πλινθοδομής. Τα φρεάτια θα φέρουν διπλό στεγανό χυτοσίδηρο κάλυμμα βαρέως τύπου και πλαίσιο. Για εξασφάλιση της στεγανότητας μεταξύ καλυμμάτων και πλαισίων στις αυλακώσεις του περιθωρίου θα τοποθετηθεί λίπος. Όσα φρεάτια βρίσκονται σε θέσεις που διέρχονται οχήματα θα φέρουν καλύμματα τύπου και αντοχής αρκετής για το φορτίο τους.

Τα χυτοσιδηρά καλύμματα ανάλογα με τις διαστάσεις τους θα είναι περίπου όπως παρακάτω:

Διαστάσεις (cm)	Βάρος (kg)
27 x 27	15
30 x 40	25
40 x 50	50
50 x 60	75

Το βάθος του φρεατίου θα είναι συνάρτηση της κλίσεως του προς αυτό οδηγούμενων σωλήνων που δεν πρέπει όμως να είναι μικρότερη από 1:100

3.9. Οι πλαστικοί σωλήνες και τα ειδικά τεμάχια θα είναι βάρους σύμφωνα προς τους κανονισμούς, ανθεκτικοί, απόλυτα κυλινδρικοί, χωρίς ρήγματα και με σταθερό πάχος τοιχωμάτων.

3.10. Οι πλαστικοί σωλήνες θα έχουν το πάχος που καθορίζεται στο σχέδιο θα είναι κατά το δυνατό συνεχείς ενώ θα απορρίπτονται τυχόν αδικαιολόγητες ενώσεις. Για τον έλεγχο του πάχους των χρησιμοποιημένων πλαστικοσωλήνων καθορίζεται ότι το ελάχιστο βάρος τους κατά διάμετρο θα είναι:

Διαστάσεις (cm)	Βάρος (kg)
Φ32 x 1.8	0.26
Φ40 x 1.8	0.33
Φ50 x 1.8	0.42
Φ63 x 1.8	0.54
Φ75 x 1.8	0.64
Φ90 x 1.8	0.77
Φ100 x 2.1	0.99
Φ110 x 2.2	1.16
Φ125 x 2.5	1.48
Φ140 x 2.8	1.84
Φ160 x 3.2	2.41

Οι συνδέσεις των πλαστικοσωλήνων μεταξύ τους κατά προέκταση ή κατά διακλάδωση για τον σχηματισμό της σωληνώσεως θα επιτυγχάνεται με μούφα διαμορφωμένη στο ένα άκρο κάθε σωλήνα και ελαστικό δακτύλιο στεγανότητας, ανθεκτικό, στην θερμοκρασία και στα διάφορα λύματα των οικιακών και των περισσότερων βιομηχανικών αποχετεύσεων. Η προσαρμογή ορειχάλκινων εξαρτημάτων σε πλαστικοσωλήνες θα εκτελείται κατά όμοιο τρόπο. Οι συνδέσεις πλαστικοσωλήνων κατά διακλάδωση πρέπει να εκτελούνται λοξά σε γωνία 45 μοιρών με καμπύλωση του σωλήνα της διακλαδώσεως κοντά στο σημείο διακλάδωσης για διευκόλυνση της ροής στους σωλήνες. Οι ενώσεις των πλαστικοσωλήνων με σιδηροσωλήνες θα γίνονται με ειδικό ορειχάλκινο κοχλιωτό σύνδεσμο του οποίου το ένα άκρο θα συνδεθεί στον πλαστικοσωλήνα με τον τρόπο που περιγράφεται παραπάνω, το άλλο δε θα κοχλιώνεται στο σιδηροσωλήνα. Η προσαρμογή πωμάτων καθαρισμού και άλλων εξαρτημάτων σε πλαστικοσωλήνες πρέπει να εκτελείται κατά τρόπο ώστε να αποφεύγεται κατά το δυνατόν ο στροβιλισμός της ροής και η συσσώρευση τυχόν παρασυρόμενων από τα αποχετευόμενα νερά, στερεών ουσιών σε θέσεις προσαρμογής των εξαρτημάτων τους. Για τη στερέωση πλαστικοσωλήνων σε τοίχους ή δάπεδα μέσα στα αυλάκια εντοιχισμού τους θα χρησιμοποιείται αποκλειστικά τσιμεντοκονία.

3.11. Οι απολήξεις των κατακόρυφων στηλών αερισμού ή των προεκτάσεων των στηλών αποχετεύσεως πάνω από το δώμα θα προστατεύονται από κεφαλή με πλέγμα από γαλβανισμένο σύρμα, όπου στα σχέδια σημειώνεται, όπως και όπου αυτό είναι αναγκαίο θα προβλεφθούν στόμια καθαρισμού με πώμα κοχλιωτό (τάπες). Οι διάμετροι των στομιών καθαρισμού θα είναι ίσες τις διαμέτρους των αντιστοίχων σωλήνων όπου αυτό είναι δυνατό.

3.12. Οι πλαστικοκατασκευές (πχ. στραγγιστήρες δαπέδων κλπ) θα κατασκευασθούν από φύλλο πλαστικού πάχους 4 mm. Οι στραγγιστήρες (σιφωνίου) θα φέρουν ορειχάλκινες σχάρες διαμέτρου 100 mm. Το συνολικό βάρος χωρίς την ορειχάλκινη τάπα θα είναι 1.5 kg με διάφραγμα (κόφτρα) η οποία θα φέρει κοχλιωτή ορειχάλκινη τάπα καθαρισμού Φ 30. Επειδή τα οικοδομικά υλικά δεν προσβάλλουν τους πλαστικοσωλήνες, δεν είναι αναγκαία η επάλειψή τους με προστατευτικά υλικά. Το σιφώνιο ουρητηρίων θα είναι κλειστό με ορειχάλκινο πώμα αντί σχάρας.

4. ΑΠΟΧΕΤΕΥΣΗ ΟΜΒΡΙΩΝ

Η αποχέτευση των ομβρίων της στέγης, των μπαλκονιών κλπ, θα γίνει με συλλεκτήρες οροφής και κατακόρυφες υδρορροές σύμφωνα με τα σχέδια. Οι κατακόρυφες υδρορροές καταλήγουν στο ισόγειο του κτιρίου απ' όπου τα όμβρια οδηγούνται στην πρασιά με ελεύθερη απορροή. Οι θέσεις των υδρορροών, οι διάμετροί τους, καθώς και οι υπόλοιπες λεπτομέρειες του δικτύου αποστράγγισης των ομβρίων φαίνονται στα σχέδια. Οι κατακόρυφες υδρορροές θα κατασκευασθούν από σωλήνες PVC 6atm. Για τα φρεάτια ισχύουν τα ίδια με την αποχέτευση ακαθάρτων.

5. ΔΟΚΙΜΕΣ

5.1 Δοκιμή Στεγανότητας με αέρα

Η δοκιμή του δικτύου αποχέτευσης με αέρα έχει σκοπό την εξακρίβωση της αεροστεγανότητας της εγκατάστασης, και εκτελείται για όλη την εγκατάσταση ταυτόχρονα. Αφού γίνει η πλήρωση όλων των οσμοπαγίδων με νερό και σφραγιστούν όλες οι απολήξεις των στηλών αποχέτευσης στην οροφή του κτιρίου, εισάγεται στην εγκατάσταση μέσω αντλίας, αέρας πίεσης 38 mm ΣΥ και κλείνει η εισαγωγή αέρα. Για χρονικό διάστημα όχι μικρότερο των 3 min, η πίεση πρέπει να διατηρηθεί σταθερή.

5.2 Δοκιμή ικανοποιητικής απόδοσης

Μετά την επιτυχή δοκιμή της στεγανότητας και για την εξακρίβωση της διατήρησης του απαιτούμενου ύψους απομόνωσης μέσα σε όλες τις οσμοπαγίδες, εκτελείται η δοκιμή ικανοποιητικής απόδοσης κατά τμήματα. Για την εκτέλεση της δοκιμής επιλέγεται αριθμός υδραυλικών υποδοχέων που συνδέονται στον ίδιο κλάδο, οριζόντιο ή κατακόρυφο. Ο αριθμός και το είδος των επιλεγόμενων υποδοχέων για ταυτόχρονη εκφόρτιση, γίνεται με βάση τον πίνακα:

Αριθμός ΥΥ	Αριθμός ΥΥ που πρέπει να εκφορτιστούν από ταυτόχρονα κάθε είδος σε στήλη ή κλάδο		
	Λεκάνη με Δ.Κ.	Νιπτήρες	Νεροχύτες Κουζινών
1 έως 9	1	1	1

Μετά το πέρας των διαδοχικών δοκιμαστικών φορτίσεων κάθε στήλης, η εγκατάσταση σφραγίζεται αεροστεγώς, όπως ακριβώς στην δοκιμή στεγανότητας με αέρα, χωρίς να εισαχθεί νερό σε καμία οσμοπαγίδα.

Στην συνέχεια εισάγεται αέρας, όπως ακριβώς στην δοκιμή στεγανότητας με αέρα, αλλά με πίεση μέχρι μέχρι 25 mm ΣΥ και κλείνεται η εισαγωγή του αέρα. Η δοκιμή θα θεωρηθεί πετυχημένη όταν η πίεση διατηρηθεί σταθερή για 3 min.

Για όλες τις δοκιμές θα συνταχθούν πρωτόκολλα δοκιμής και θα υπογραφούν από τον επιβλέποντα και τον ανάδοχο.

Δ. ΗΛΕΚΤΡ/ΚΗ ΕΓΚΑΤΑΣΤΑΣΗ

1. Γενικά

Η εγκατάσταση περιλαμβάνει την ηλεκτρική εγκατάσταση ισχυρών ρευμάτων και πρόκειται να κατασκευασθεί σύμφωνα με το Ελληνικό Πρότυπο **ΕΛΟΤ HD 384 "Απαιτήσεις για ηλεκτρικές εγκαταστάσεις"** και τις απαιτήσεις της Δ.Ε.Η.

2. Τροφοδοσία Δ.Ε.Η. - Μετρητές

Η τροφοδοσία θα γίνει από το δίκτυο της Δ.Ε.Η. 230/400 V-50Hz. Στον χώρο που φαίνεται στα σχέδια θα τοποθετηθούν τα μπαροκιβώτια και οι μετρητές. Προβλέπεται ένας μετρητής για κάθε ιδιοκτησία και ένας επιπλέον μετρητής για τους κοινόχρηστους χώρους.

Οι μετρητές θα έχουν άμεση γείωση η οποία θα συνδεθεί μέσω αγωγού γείωσης με την θεμελιακή γείωση του κτιρίου.

Η είσοδος του καλωδίου της Δ.Ε.Η. και ο τρόπος μηχανικής προστασίας του θα υποδειχθούν από την Δ.Ε.Η.

3. Καλωδιώσεις-Σωληνώσεις.

α. Οι παροχές των πινάκων θα γίνουν με καλώδια J1VV-R ή J1VV-U ή A05VV-R ή A05VV-U και όπου η εγκατάσταση είναι χωνευτή θα χρησιμοποιούνται χαλυβδοσωλήνες.

β. Όπου η εγκατάσταση είναι χωνευτή και όχι στεγανή θα χρησιμοποιηθούν καλώδια H07V-U ή H07V-R μέσα σε πλαστικούς σωλήνες. Αντίστοιχα, όπου η εγκατάσταση είναι στεγανή (χωνευτή η ορατή) θα χρησιμοποιηθούν καλώδια A05VV-R ή A05VV-U ή H07V-U ή H07V-R και χαλυβδοσωλήνες. Σε περίπτωση χρήσης καλωδίων H07V-U ή H07V-R οι χαλυβδοσωλήνες θα έχουν εσωτερική μόνωση. Σαν στεγανοί χώροι θεωρούνται μεταξύ των άλλων χώροι υγιεινής, λεβητοστάσιο, κλπ.

γ. Ειδικά όταν η εγκατάσταση είναι ενσωματωμένη στο μπετόν, θα χρησιμοποιηθούν πλαστικοί σωλήνες τύπου HELIFLEX.

δ. Τα μεγέθη των σωλήνων, ανάλογα με την διατομή του καλωδίου, δίνονται στον ακόλουθο πίνακα:

Καλώδια	Σωλήνας
3x1.5 mm	Φ 13.5mm
3x2.5 mm, 5x1.5 mm	Φ 16 mm
3x4 mm, 5x2.5 mm	Φ 21 η Φ 23mm
3x6 mm, 5x4 mm	Φ 21 η Φ 23mm
3x10 mm, 5x6 mm	Φ 29mm
3x16 mm, 5x10 mm	Φ 36mm

Για μεγαλύτερες διατομές καλωδίων θα χρησιμοποιηθούν γαλβανισμένοι σιδηροσωλήνες ή και υδραυλικοί πλαστικοί σωλήνες για διαδρομές στο έδαφος.

ε. Όλες οι γραμμές θα φέρουν αγωγό γείωσης.

στ. Οι οριζόντιες διαδρομές σωληνώσεων θα βρίσκονται κατά το δυνατόν σε ύψος μεγαλύτερο από 2.5 m.

ζ. Για τις γραμμές φωτισμού τα καλώδια θα έχουν διατομή 1.5 mm, ενώ για τις αντίστοιχες ρευματοδοτών, διατομή 2.5 mm.

4. Πίνακες διανομής

Οι πίνακες διανομής θα είναι μεταλλικοί προστασίας IP54 ή εναλλακτικά μονοφασικοί (η τριφασικοί) τυποποιημένοι πίνακες από θερμοπλαστικό υλικό. Κάθε πίνακας θα φέρει ξεχωριστές μπάρες φάσεων, ουδέτερου και γείωσης. Μεταξύ των άλλων, ο πίνακας θα περιλαμβάνει:

- Γενικές συντηκτικές ασφάλειες.
- Γενικό διακόπτη.
- Ηλεκτρονόμο διαφυγής 30mA.
- Αναχωρήσεις σύμφωνα με το σχέδιο πινάκων.

5. Προσωρινή παροχή

Η προσωρινή παροχή θα γίνει σύμφωνα με τα άρθρα 75,76,77 του 1073/81 Π.Δ/τος μερίμνη του ιδιοκτήτη και με ευθύνη του ηλεκτρολόγου εγκαταστάτη.

Τα άρθρα αυτά προβλέπουν η προσωρινή παροχή να είναι τοποθετημένη σε στεγανό μεταλλικό κουτί καλά γειωμένο το οποίο να φέρει κλειδαριά, ώστε να ασφαρίζεται κατά τις μη εργάσιμες ώρες, με μέριμνα του ιδιοκτήτη.

Επίσης προβλέπεται και θα τοποθετηθεί οπωσδήποτε αυτόματος προστατευτικός διακόπτης διαφυγής (διαφορικής προστασίας-αντιηλεκτροπληξιακός αυτόματος). Προτού η παροχή αυτή χρησιμοποιηθεί, θα κληθεί για έλεγχο ο επιβλέπων μηχανικός, άλλως ουδεμία ευθύνη θα φέρει σε περίπτωση ατυχήματος. Οι μπαλαντζές που θα χρησιμοποιηθούν να φέρουν αγωγό γείωσης, έστω και αν τροφοδοτούν εργαλεία που δεν απαιτούν γείωση. Ο τρόπος που θα απλώνονται να είναι τέτοιος ώστε να αποκλείεται φθορά και συνεπώς κίνδυνος ατυχήματος (μακράν από συνήθεις διακινήσεις προσωπικού, οχημάτων-μηχανημάτων κ.α.).

6. Παρατηρήσεις

- α. Οι ρευματοδότες θα φέρουν αγωγό γείωσης και θα τοποθετούνται σε ύψος 50 cm από το δάπεδο.
- β. Οι διακόπτες θα τοποθετηθούν σε ύψος 80 cm από το δάπεδο.
- γ. Οι θέσεις φωτιστικών σημείων δείχνονται στα σχέδια. Τύποι φωτιστικών που έχουν προκαθορισθεί στο στάδιο της μελέτης, δείχνονται επίσης στα σχέδια.
- δ. Όταν σε κάποιο χώρο η εγκατάσταση είναι στεγανή, αντίστοιχα στεγανοί θα είναι οι ρευματοδότες, οι διακόπτες και τα φωτιστικά σώματα.

7. Γειώσεις

7.1 Θεμελιακή Γείωση

Το σύστημα γείωσης θα είναι θεμελιακή γείωση. Το ηλεκτρόδιο γείωσης θα είναι χάλκινος αγωγός ορθογωνικής διατομής (ταινία) από χαλκό ελάχιστων διαστάσεων 30x3.5mm. Κατά την τοποθέτησή του στην θεμελίωση θα πρέπει να περιβάλλεται σε όλο το μήκος του με συμπαγές σκυρόδεμα πάχους τουλάχιστον 50mm.

Για τη σύνδεσή – στήριξη του θεμελιακού γειωτή - ταινίας στο οπλισμό θα χρησιμοποιηθούν σφιγκτήρες θερμά επιψευδαργυρωμένοι ανά δύο (2) m ταινίας. Πρέπει να εξασφαλίζεται η σωστή και ασφαλής ηλεκτρική σύνδεση του ηλεκτροδίου γείωσης (ταινίας) με τον οπλισμό, ώστε να μην είναι δυνατή η ανάπτυξη σπινθήρων μεταξύ ηλεκτροδίου και οπλισμού.

Η θεμελιακή γείωση θα φέρει αναμονές για την ενίσχυσή της με γειωτές ώστε να επιτευχθεί αντίσταση γείωσης μικρότερη των 2,70Ω. Οι αναμονές θα είναι του ίδιου υλικού με τον γειωτή (ταινία) στη στάθμη του φυσικού εδάφους εντός φρεατίου. Η προέκταση της θεμελιακής γείωσης μπορεί να γίνει με την προσθήκη ακτινικών ηλεκτροδίων ή με ηλεκτρόδια γείωσης τύπου ράβδων ή με ηλεκτρόδιο γείωσης αποτελούμενο από πλάκες γείωσης (π.χ. γειωτής τύπου «Ε»). Όλα τα παραπάνω υλικά θα πρέπει να είναι ικανοποιούν τις απαιτήσεις του προτύπου ΕΛΟΤ EN 50164-2.

Γενικώς η διατομή του αγωγού γείωσης θα είναι η ίδια με τους αγωγούς κυκλώματος για διατομές από 1,5 mm μέχρι 35 mm. Για αγωγούς κυκλώματος 50 mm και άνω ο αγωγός γείωσης θα έχει διατομή τουλάχιστον ίση προς το μισό της διατομής των αγωγών του κυκλώματος.

Οι γειώσεις των πινάκων κάθε διαμερίσματος και της κοινόχρηστης παροχής θα καταλήγουν σε χάλκινη μπάρα γείωσης τοποθετημένη κοντά στη διάταξη της ΔΕΗ και συνδεδεμένη με τη θεμελιακή γείωση με ταινία χάλκινη 30x3.5τ.χ ακολουθώντας τη συντομότερη διαδρομή. Στο ζυγό γείωσης θα συνδεθεί και η γείωση της ΔΕΗ. Σε περίπτωση που η σύνδεση της εγκατάστασης του κτιρίου με τη ΔΕΗ δεν εφάπτεται στο κτίσμα αλλά γίνεται στο όριο του οικοπέδου, θα πρέπει να λαμβάνονται μέτρα μηχανικής προστασίας του αγωγού PE και σήμανσής του κατά την υπόγεια όδυσή του από τη θεμελίωση προς τον μετρητή.

Ο αγωγός γείωσης για λόγους μηχανικής προστασίας και προστασίας από τη διάβρωση θα εγκιβωτίζεται καθ'όλο το μήκος του στο σκυρόδεμα ακολουθώντας πορεία μέσω των πεδילוδοκών και των υποστηλωμάτων του κτίσματος, στηριζόμενος και συνδεδεμένος ηλεκτρικά με τον οπλισμό ανά 2.00m με κατάλληλους σφιγκτήρες. Επίσης, η διαδρομή του αγωγού γείωσης από τη θεμελιακή γείωση έως τον ακροδέκτη γείωσης θα πρέπει να είναι όσο το δυνατόν μικρότερου μήκους. Ο κύριος ακροδέκτης γείωσης (το μέσο σύνδεσης του αγωγού γείωσης με τον κύριο αγωγό προστασίας PE) πρέπει να έχει την ικανότητα να άγει το ηλεκτρικό ρεύμα σφάλματος της εγκατάστασης χωρίς να υπερθερμαίνεται. Η σύνδεση – αποσύνδεση των αγωγών πρέπει να είναι δυνατή μόνο με εργαλείο έτσι ώστε να αποφεύγεται η τυχαία αποσύνδεσή τους.

7.2 Κύριες και Συμπληρωματικές Ισοδυναμικές Συνδέσεις (ΚΙΣ, ΣΙΣ)

Η ΚΙΣ είναι η αγωγή ή μέσω σπινθηριστών σύνδεση σε ακροδέκτη ή ζυγό γείωσης των:

- κύριου αγωγού προστασίας PE (αγωγή σύνδεση) που αναφερθήκαμε παραπάνω
- των εισερχόμενων στο κτίριο μεταλλικών δικτύων όπως:
 - χαλύβδινος σωλήνας ύδρευσης (μέσω σπινθηριστή) εάν δεν είναι πλαστικός
 - χαλύβδινος σωλήνας φυσικού αερίου (μέσω σπινθηριστή)
 - μεταλλικοί μανδύες καλωδίων ηλεκτρικής παροχής, εάν υπάρχουν (αγωγή σύνδεση)
 - μεταλλικοί μανδύες καλωδίων τηλεφωνικής σύνδεσης, εάν υπάρχουν (μέσω σπινθηριστών)
- των ξένων στοιχείων εσωτερικά του κτιρίου όπως:
 - το δίκτυο πυρόσβεσης (αγωγή σύνδεση) εάν υπάρχει
 - οι μεταλλικοί σωλήνες θέρμανσης (αγωγή σύνδεση)
 - οι μεταλλικοί αεραγωγοί κλιματισμού (αγωγή σύνδεση) εάν υπάρχουν
 - ο μεταλλικός οπλισμός του κτιρίου
 - οι οδηγοί του ανελκυστήρα (εάν υπάρχει)

Εάν το πλήθος των εισερχόμενων δικτύων είναι μεγαλύτερο και τα σημεία εισόδου τους βρίσκονται σε μικρή απόσταση, προτιμότερο είναι να προβλέπεται ένας ζυγός που να διαθέτει ανάλογες υποδοχές σύνδεσης (εξισωτής δυναμικού). Ο ζυγός θα συνδέεται με τη θεμελιακή γείωση με κατάλληλη όδευση ώστε να προβλεφθούν ακροδέκτες και ζυγοί γείωσης στις θέσεις του κτιρίου που απαιτούνται ΚΙΣ.

Η ΣΙΣ εφαρμόζεται τοπικά σε ειδικούς χώρους ή εγκαταστάσεις όπου δεν μπορούν να εφαρμοστούν μέτρα προστασίας αυτόματης διακοπής όταν εμφανιστούν επικίνδυνες τάσεις επαφής μεγαλύτερες των 50V εναλλασσομένου ρεύματος ή 120V συνεχούς

ρεύματος ή όταν πρέπει να ληφθούν αυστηρότερα μέτρα προστασίας για τιμές τάσης επαφής χαμηλότερες των παραπάνω, όπως λουτρά και ειδικοί χώροι.

Η ΣΙΣ πρέπει να περιλαμβάνει όλα τα ταυτόχρονα προσιτά αγωγίμα μέρη, δηλαδή τα εκτεθειμένα αγωγίμα μέρη των σταθερών συσκευών και του υπόλοιπου ηλεκτρολογικού υλικού και τα ξένα αγωγίμα στοιχεία, στα οποία περιλαμβάνεται ο μεταλλικός οπλισμός του σκυροδέματος του κτιρίου. Προς αυτό το ισοδυναμικό σύστημα πρέπει να συνδέονται και οι ακροδέκτες γείωσης των ρευματοδοτών. Γενικά όλα τα μεταλλικά μέρη των εγκαταστάσεων θα συνδεθούν με το σύστημα γείωσης σύμφωνα με το πρότυπο ΕΛΟΤ HD-384.

Σύμφωνα με τα παραπάνω, στην περίπτωση μας, εκτός της γείωσης της διάταξης ΔΕΗ και των ηλεκτρικών πινάκων (κοινοχρήστων και διαμερισμάτων) θα εκτελεστούν μέσω ισοδυναμικών ζυγών οι παρακάτω συνδέσεις:

- 1ος Ισοδυναμικός Ζυγός (χώρος λεβητοστασίου):
 - Τα μεταλλικά μέρη του ηλεκτρικού πίνακα λεβητοστασίου
 - Οι σωλήνες θέρμανσης
 - Δομικό πλέγμα στο χώρο του λεβητοστασίου και της δεξαμενής πετρελαίου
 - Η δεξαμενή πετρελαίου εάν είναι μεταλλική
- 2ος Ισοδυναμικός Ζυγός (χώρος μηχανοστασίου ανελκυστήρα):
 - Τα μεταλλικά μέρη του πίνακα ανελκυστήρα
 - Δομικό πλέγμα στο χώρο του μηχανοστασίου
 - Μεταλλικά μέρη κινητήρα - αντλίας ανελκυστήρα
 - Οδηγοί ανελκυστήρα
- 3ος Ισοδυναμικός Ζυγός (χώρος κύριας εισόδου):
 - Οι μεταλλικοί σωλήνες φυσικού αερίου.

Όλες οι παραπάνω ισοδυναμικές συνδέσεις θα γίνουν μέσω επικασσιτερωμένου εύκαμπτου χάλκινου αγωγού Φ16τ.χ. Οι συνδέσεις των ισοδυναμικών ζυγών με τη θεμελιακή γείωση θα γίνονται με χάλκινη ταινία 30x3.5 mm.

Εάν η κατασκευή του δικτύου ύδρευσης και αποχέτευσης γίνει με πλαστικούς σωλήνες και οι λουτήρες είναι μη μεταλλικοί δεν απαιτείται ιδιαίτερη γείωση.

8. Πρόσθετα στοιχεία προστασίας

Γεφύρωση των ειδών υγιεινής και σύνδεση των μεταλλικών παροχών ύδρευσης με την μπάρα γείωσης των μπαροκιβωτίων.

9. Δοκιμές εγκατάστασης

Η αντίσταση μόνωσης πρέπει να μετρηθεί μεταξύ κάθε ενεργού αγωγού και της γης

Σημειώσεις:

1. Στο σύστημα σύνδεσης των γειώσεων TN-C, ο αγωγός PEN θεωρείται ότι αποτελεί μέρος της γης.
2. Κατά τη διάρκεια αυτής της μέτρησης οι αγωγοί φάσεων και ο ουδέτερος μπορούν να συνδέονται μεταξύ τους.

Η αντίσταση μόνωσης, μετρούμενη με την τάση δοκιμής που δίνεται στον πίνακα, είναι ικανοποιητική αν κάθε κύκλωμα, με αποσυνδεδεμένες τις συσκευές, έχει αντίσταση μόνωσης τουλάχιστον ίση με την τιμή του πίνακα.

ΠΙΝΑΚΑΣ 61-A
Ελάχιστη τιμή αντίστασης μόνωσης

Ονομαστική τάση κυκλώματος (V)	Τάση δοκιμής συνεχούς ρεύματος (V)	Ελάχιστη αντίσταση μόνωσης (MΩ)
SELV και PELV	250	0.25
Μέχρι 500V, με εξαίρεση τις προηγούμενες περιπτώσεις	500	0.5
Πάνω από 500V	1000	1.0

Οι δοκιμές πρέπει να γίνουν με συνεχές ρεύμα. Η συσκευή δοκιμής πρέπει να είναι ικανή να παρέχει την τάση δοκιμής που ορίζεται στον πίνακα, όταν φορτίζεται με ρεύμα 1mA. Όταν το κύκλωμα περιλαμβάνει ηλεκτρονικές διατάξεις οι αγωγοί φάσεων και ο ουδέτερος πρέπει να συνδέονται μεταξύ τους κατά τη μέτρηση.

Ε. ΠΥΡΑΣΦΑΛΕΙΑ

1. ΓΕΝΙΚΑ

Η μελέτη συντάχθηκε με την Π.Δ.16/2015 (ΦΕΚ 2326Β/29/10/2015) και αφορά «Μέτρα και μέσα πυροπροστασίας εκπαιδευτηρίων» σε κτίρια ή τμήματα κτιρίων που η ημερομηνία αίτησης για έκδοση οικοδομικής άδειας είναι πριν την έναρξη ισχύος του Προεδρικού Διατάγματος 71/1988 (ΦΕΚ Α' 32), τους σχετικούς κανονισμούς του ΕΛΟΤ και βασίζεται στα συνημμένα Αρχιτεκτονικά σχέδια.

2. ΕΝΕΡΓΗΤΙΚΗ ΠΥΡΟΠΡΟΣΤΑΣΙΑ

2.1. Φορητά μέσα πυρόσβεσης.

Φορητοί πυροσβεστήρες κατάλληλοι για κάθε περίπτωση ξηρής σκόνης ή βάσης νερού, κατασβεστικής ικανότητας τουλάχιστον 21Α-113Β-С ή/και διοξειδίου του άνθρακα, κατασβεστικής ικανότητας τουλάχιστον 55Β-С. Ανεξάρτητα από τους υπολογισμούς, ο ελάχιστος αριθμός πυροσβεστήρων δε θα είναι μικρότερος από δύο (2).

Οι φορητοί πυροσβεστήρες θα ικανοποιούν τις απαιτήσεις του ΕΛΟΤ EN 3-7: «Φορητοί πυροσβεστήρες – Μέρος 7: Χαρακτηριστικά, απαιτήσεις απόδοσης και μέθοδοι δοκιμής», όπως κάθε φορά ισχύει και της Κ.Υ.Α. 618/43/05/20.01.2005 (ΦΕΚ Β' 52): «Προϋποθέσεις διάθεσης στην αγορά πυροσβεστήρων, διαδικασίες συντήρησης, επανελέγχου και αναγόμωσης», όπως τροποποιήθηκε και συμπληρώθηκε με την Κ.Υ.Α. 17230/671/1.9.2005 (ΦΕΚ Β' 1218).

Οι φορητοί πυροσβεστήρες τοποθετούνται σε ύψος 0,80 – 1,20 μέτρα από το δάπεδο, στις οδεύσεις διαφυγής, πλησίον κλιμακοστασίων, επικίνδυνων χώρων, εξόδων κινδύνου, ενώ απαγορεύεται η τοποθέτησή τους σε χώρους μη προσβάσιμους, κάτω από κλιμακοστάσια ή σε χώρους που καλύπτονται από υλικά.

Ειδικότερα, οι φορητοί πυροσβεστήρες διοξειδίου του άνθρακα τοποθετούνται στους χώρους ηλεκτρομηχανολογικών εγκαταστάσεων, όπως μετασχηματιστών μέσης ή υψηλής τάσης, ηλεκτρικών πινάκων, εξυπηρετητών (server) δικτύων ηλεκτρονικών υπολογιστών και λεβητοστασίων, σε τέτοιες θέσεις, ώστε κάθε σημείο των εν λόγω χώρων, να απέχει οριζοντίως μέχρι 15 μ. από κάθε τέτοιο πυροσβεστήρα. Ανεξάρτητα από τους υπολογισμούς, ο ελάχιστος αριθμός πυροσβεστήρων διοξειδίου του άνθρακα σε αυτούς τους χώρους, δε θα είναι μικρότερος από δύο (2).

Ο ελάχιστος απαιτούμενος αριθμός πυροσβεστήρων είναι : 7

Επιβάλλεται η ύπαρξη δύο(2) φορητών πυροσβεστήρων ξηράς κόνεως 6 kg επιπροσθέτως αυτών που επιβάλλονται από άλλες διατάξεις πυρασφάλειας, σε όλους τους χώρους κατανάλωσης φυσικού αερίου και πλησίον των συσκευών καύσης αερίων.

Σύμφωνα με το άρθρο 3 της Κ.Υ.Α 17230/671/2005 (ΦΕΚ 1218/Β/1-9-2005), κατά τη διαδικασία σήμανσης των πυροσβεστήρων στην περίπτωση που πραγματοποιείται ανανέωση και αντικατάσταση του κατασβεστικού υλικού θα τοποθετείται αυτοκόλλητη, ανεξίτηλη και ευανάγνωστη ετικέτα επί του πυροσβεστήρα που θα αναγράφει τα πλήρη στοιχεία της αναγνωρισμένης εταιρίας που πραγματοποίησε την αντικατάσταση καθώς και το έτος που έγινε η εργασία αυτή. Η ετικέτα αυτή θα έχει διαφορετικό χρώμα ανά έτος, ανάλογα με το ψηφίο λήξης του έτους ως εξής: Άσπρο για τα λήγοντα σε 0, Κίτρινο για τα

λήγοντα σε 1, Πορτοκαλί για τα λήγοντα σε 2, Καφέ για τα λήγοντα σε 3, Πράσινο για τα λήγοντα σε 4, Μπλέ για τα λήγοντα σε 5, Μώβ για τα λήγοντα σε 6, Γκρί για τα λήγοντα σε 7, Βυσσινί για τα λήγοντα σε 8, Μαύρο για τα λήγοντα σε 9.

2.2 Πυροσβεστήρες οροφής.

Σύμφωνα με τους ισχύοντες κανονισμούς (Πυροσβεστική Διάταξη υπ.αριθ. 16/2015/ΦΕΚ Β' 2326/29/10/2015) απαιτείται η τοποθέτηση αυτοδιεγερόμενου πυροσβεστήρα οροφής άνωθεν των καυστήρων κεντρικής θέρμανσης στερεών ή υγρών καυσίμων.

Σύμφωνα με τον κανονισμό, στο χώρο του λεβητοστασίου επιβάλλεται η τοποθέτηση δύο φορητών πυροσβεστήρων, ένας ξηρής σκόνης 12Kg & ένας CO₂ 6Kg, βάσει του Π.Δ.922/1977-ΦΕΚ315 Τ.Α. Έχει προβλεφθεί ένας αυτόματος πυροσβεστήρας οροφής Ξηράς Κόνεως των 12kg στην οροφή του λεβητοστασίου και πάνω από τον καυστήρα όπως φαίνεται στα σχέδια, που ενεργοποιείται όταν η θερμοκρασία υπερβεί τους 60-70 °C ή όταν έχουμε απότομη αύξηση (10 °C) σε χρόνο ενός λεπτού (1min). Σε περίπτωση πυρκαγιάς θα διακόπτεται αυτόματα η παροχή πετρελαίου προς τον καυστήρα με τη βοήθεια ηλεκτρομαγνητικής βαλβίδας.

Οι φορητοί πυροσβεστήρες να ικανοποιούν τις απαιτήσεις του ΕΛΟΤ EN 3-7: «Φορητοί πυροσβεστήρες – Μέρος 7: Χαρακτηριστικά, απαιτήσεις απόδοσης και μέθοδοι δοκιμής», όπως κάθε φορά ισχύει και της Κ.Υ.Α. 618/43/05/20.01.2005 (ΦΕΚ Β' 52): «Προϋποθέσεις διάθεσης στην αγορά πυροσβεστήρων, διαδικασίες συντήρησης, επανελέγχου και αναγόμωσης», όπως τροποποιήθηκε και συμπληρώθηκε με την Κ.Υ.Α. 17230/671/1.9.2005 (ΦΕΚ Β' 1218).

Οι αυτοδιεγερόμενοι πυροσβεστήρες οροφής να ικανοποιούν τις απαιτήσεις της Κ.Υ.Α. 618/43/05/20.01.2005 (ΦΕΚ Β' 52) όπως τροποποιήθηκε και συμπληρώθηκε με την Κ.Υ.Α. 17230/671/1.9.2005 (ΦΕΚ Β' 1218).

Επιπλέον οι απαιτήσεις των πυροσβεστήρων οροφής ξηρής σκόνης να ικανοποιούν τις διατάξεις του άρθρου 4 του ΕΛΟΤ ΤΠ 1501-04-05-07-01:2009: «Αυτοδιεγερόμενοι πυροσβεστήρες ξηράς κόνεως».

2.3 Χειροκίνητο σύστημα συναγερμού.

Σύμφωνα με τους ισχύοντες κανονισμούς (Πυροσβεστική Διάταξη υπ.αριθ. 16/2015/ΦΕΚ Β' 2326/29/10/2015) επειδή ο θεωρητικός πληθυσμός είναι πάνω από 50 άτομα, θα εγκατασταθεί χειροκίνητο σύστημα συναγερμού όπως καθορίζεται από τα πρότυπα ΕΛΟΤ EN 54-11 «Εκκινητές συναγερμού χειρός» και ΕΛΟΤ EN 54-23: «Διατάξεις συναγερμού – Οπτικές διατάξεις συναγερμού», όπως κάθε φορά ισχύουν.

2.4 Αυτόματο σύστημα πυρανίχνευσης.

Σύμφωνα με τους ισχύοντες κανονισμούς (Πυροσβεστική Διάταξη υπ.αριθ. 16/2015/ΦΕΚ Β' 2326/29/10/2015) απαιτείται η εγκατάσταση αυτόματου συστήματος πυρανίχνευσης. Το αυτόματο σύστημα πυρανίχνευσης καλύπτει τους χώρους κύριας και βοηθητικής χρήσης.

2.5 Μόνιμο υδροδοτικό πυροσβεστικό δίκτυο.

Σύμφωνα με τους ισχύοντες κανονισμούς (Πυροσβεστική Διάταξη υπ.αριθ. 16/2015/ΦΕΚ Β' 2326/29/10/2015) επειδή το εκπαιδευτήριο δεν αποτελείται από τέσσερις (4) ή περισσότερους ορόφους-επίπεδα κύριας ή/και βοηθητικής χρήσης και συνολικό εμβαδόν εκπαιδευτηρίου τουλάχιστον 2.000 τ.μ., αλλά ούτε από εμβαδόν τουλάχιστον 4.000 τ.μ. ανεξαρτήτως αριθμού ορόφων-επιπέδων, δε θα εγκατασταθεί μόνιμο υδροδοτικό πυροσβεστικό δίκτυο. Σε αυτή την περίπτωση όμως απαιτείται εγκατάσταση απλού υδροδοτικού πυροσβεστικού δικτύου (πυροσβεστικό ερμάριο).

2.6 Αυτόματο σύστημα πυρόσβεσης με νερό (καταιονισμού ύδατος)

Σύμφωνα με τους ισχύοντες κανονισμούς (Πυροσβεστική Διάταξη υπ.αριθ. 16/2015/ΦΕΚ Β' 2326/29/10/2015) δε θα εγκατασταθεί αυτόματο σύστημα καταιονισμού ύδατος «SPRINKLER».

2.7 Σύστημα πυρόσβεσης (μη συμπεριλαμβανομένου του συστήματος καταιονισμού ύδατος).

Σύμφωνα με τους ισχύοντες κανονισμούς (Πυροσβεστική Διάταξη υπ.αριθ. 16/2015/ΦΕΚ Β' 2326/29/10/2015) δε θα εγκατασταθεί αυτόματο σύστημα πυρόσβεσης (μη συμπεριλαμβανομένου του συστήματος καταιονισμού ύδατος).

2.8 Σύστημα τοπικής κατάσβεσης

Σύμφωνα με τους ισχύοντες κανονισμούς (Πυροσβεστική Διάταξη υπ.αριθ. 16/2015/ΦΕΚ Β' 2326/29/10/2015) θα εγκατασταθεί αυτόματο σύστημα κατασβέσεως τοπικής εφαρμογής CO₂ ή ξηράς κόνεως ή άλλου κατάλληλου εγκεκριμένου κατασβεστικού υλικού, που να μπορεί να λειτουργεί και χειροκίνητα.

Μέχρι τη σύνταξη εθνικού ή ευρωπαϊκού προτύπου, μπορεί να ακολουθηθεί πρότυπο άλλης χώρας (όπως NFPA 17, 17A).

Τα συστήματα τοπικής κατάσβεσης που δεν είναι σύμφωνα με πρότυπο άλλης χώρας (όπως NFPA 17, 17A), υποχρεούνται να διαθέτουν τα εξής τεχνικά χαρακτηριστικά:

α. Οι σωληνώσεις πρέπει να είναι κατάλληλου τύπου και διατομής και αποδεκτές για χώρους παρασκευής φαγητών και να μην γίνεται χρήση γαλβανισμένων σωληνώσεων ή εξαρτημάτων στο δίκτυο, εκτός αν διαθέτουν την έγκριση του κατασκευαστή.

β. Η ενεργοποίηση του συστήματος να πραγματοποιείται χειροκίνητα μέσω απομακρυσμένου από τις εστίες μηχανισμού, καθώς και αυτόματα, είτε μηχανικά μέσω εύτηκτου συνδέσμου ή με κλειστή κεφαλή ακροφυσίου, είτε ηλεκτρικά μέσω θερμικού ανιχνευτή είτε με άλλο αποδεκτό μηχανισμό. Βάνες και άλλα μέσα ασφαλίσεως στην αυτόματη ενεργοποίηση δεν επιτρέπονται.

γ. Το κατασβεστικό υλικό δεν πρέπει να βρίσκεται υπό πίεση εντός των σωληνώσεων. Κατά συνέπεια, οι σωληνώσεις του συστήματος πρέπει να είναι κενές, ή να περιέχουν υπό πίεση μόνο το προωθητικό αέριο. Το κατασβεστικό υλικό πρέπει να εμπεριέχεται αποκλειστικά εντός του δοχείου υπό πίεση.

δ. Η μέγιστη απόσταση από το δοχείο υπό πίεση του συστήματος τοπικής κατάσβεσης μέχρι την πλέον απομακρυσμένη συσκευή του προστατευόμενου εξοπλισμού, είναι εννέα (9) μέτρα.

ε. Η ελάχιστη απόσταση από το δοχείο υπό πίεση του συστήματος τοπικής κατάσβεσης μέχρι τις καυτές επιφάνειες είναι ένα (1) μ.

στ. Τα ακροφύσια τοποθετούνται σε ύψος 0,80 μ. τουλάχιστον από τις προστατευόμενες συσκευές.

ζ. Η θερμοκρασία θραύσης του φιαλιδίου (αμπούλας) των ακροφυσίων πρέπει να είναι 141 °C τουλάχιστον για συστήματα τοπικής κατάσβεσης με κατασβεστικό υλικό κατηγορίας Α και Β (ξηρής σκόνης ή αφρού) και 182 °C τουλάχιστον για συστήματα τοπικής κατάσβεσης με κατασβεστικό υλικό κατηγορίας F.

η. Η απόσταση μεταξύ των ακροφυσίων να είναι μέχρι 0,80 μ.

θ. Η απόσταση τοποθέτησης των ακροφυσίων από τη βάση του αεραγωγού – καπναγωγού να είναι μέχρι 0,30 μ.

ι. Σε περίπτωση συστήματος τοπικής κατάσβεσης με αυτοδιέγερση, η χειροκίνητη λειτουργία του συστήματος πραγματοποιείται με την πίεση κατάλληλου κομβίου.

Ανεξάρτητα από του υπολογισμούς του απαιτούμενου κατασβεστικού υλικού, εφόσον δεν εγκαθίσταται σύστημα τοπικής κατάσβεσης με αυτοδιέγερση, η ελάχιστη ονομαστική γόμωση με την αντίστοιχη ελάχιστη κατασβεστική ικανότητα για συστήματα τοπικής

κατάσβεσης που καλύπτουν το ειδικό απαγωγικό σύστημα καπνών, οσμών και αερίων να είναι:

α. Μέχρι τέσσερα (4) μέτρα μήκους απαγωγικού συστήματος, δοχείο υπό πίεση ξηρής σκόνης ή αφρού 6 kg και κατασβεστική ικανότητα 21A – 113 B – C ή δοχείο υπό πίεση πυρκαγιών κατηγορίας F 6 kg και κατασβεστική ικανότητα 25F.

β. Μέχρι εννέα (9) μέτρα μήκους απαγωγικού συστήματος, δοχείο υπό πίεση ξηράς σκόνης ή αφρού 12 kg και κατασβεστική ικανότητα 43A – 183B – C ή δοχείο υπό πίεση κατηγορίας F 9 lt και κατασβεστική ικανότητα 40 F αντίστοιχα.

Οι ανωτέρω απαιτήσεις δεν ισχύουν σε συστήματα τοπικής κατάσβεσης που εγκαθίστανται σε πρατήρια υγρών καυσίμων άνωθεν των αντλιών

2.9 Επικίνδυνοι χώροι

Σύμφωνα με τους ισχύοντες κανονισμούς (Πυροσβεστική Διάταξη υπ.αριθ. 16/2015/ΦΕΚ Β' 2326/29/10/2015) απαιτείται η τοποθέτηση αυτοδιεγείρομένου πυροσβεστήρα οροφής άνωθεν των καυστήρων κεντρικής θέρμανσης στερεών ή υγρών καυσίμων.

Σύμφωνα με τον κανονισμό, στο χώρο του λεβητοστασίου επιβάλλεται η τοποθέτηση δύο φορητών πυροσβεστήρων, ένας ξηρής σκόνης 12Kg & ένας CO₂ 6Kg, βάσει του Π.Δ.922/1977-ΦΕΚ315 Τ.Α. Έχει προβλεφθεί ένας αυτόματος πυροσβεστήρας οροφής Ξηράς Κόνεως των 12kg στην οροφή του λεβητοστασίου και πάνω από τον καυστήρα όπως φαίνεται στα σχέδια, που ενεργοποιείται όταν η θερμοκρασία υπερβεί τους 60-70 °C ή όταν έχουμε απότομη αύξηση (10 °C) σε χρόνο ενός λεπτού (1min). Σε περίπτωση πυρκαγιάς θα διακόπτεται αυτόματα η παροχή πετρελαίου προς τον καυστήρα με τη βοήθεια ηλεκτρομαγνητικής βαλβίδας.

Οι φορητοί πυροσβεστήρες να ικανοποιούν τις απαιτήσεις του ΕΛΟΤ EN 3-7: «Φορητοί πυροσβεστήρες – Μέρος 7: Χαρακτηριστικά, απαιτήσεις απόδοσης και μέθοδοι δοκιμής», όπως κάθε φορά ισχύει και της Κ.Υ.Α. 618/43/05/20.01.2005 (ΦΕΚ Β' 52): «Προϋποθέσεις διάθεσης στην αγορά πυροσβεστήρων, διαδικασίες συντήρησης, επανελέγχου και αναγόμωσης», όπως τροποποιήθηκε και συμπληρώθηκε με την Κ.Υ.Α. 17230/671/1.9.2005 (ΦΕΚ Β' 1218).

Οι αυτοδιεγείρομενοι πυροσβεστήρες οροφής να ικανοποιούν τις απαιτήσεις της Κ.Υ.Α. 618/43/05/20.01.2005 (ΦΕΚ Β' 52) όπως τροποποιήθηκε και συμπληρώθηκε με την Κ.Υ.Α. 17230/671/1.9.2005 (ΦΕΚ Β' 1218).

Επιπλέον οι απαιτήσεις των πυροσβεστήρων οροφής ξηρής σκόνης να ικανοποιούν τις διατάξεις του άρθρου 4 του ΕΛΟΤ ΤΠ 1501-04-05-07-01:2009: «Αυτοδιεγείρομενοι πυροσβεστήρες ξηράς κόνεως».

- Στο χώρο του μαγειρείου θα τοποθετηθούν 2 φορητοί πυροσβεστήρες CO₂ των 12kg. (ένας μέσα στο μαγειρείο και ένας απέξω βλ. σχέδια).

Στους πιο πάνω χώρους θα εγκατασταθεί σύμφωνα με τα σχέδια αυτόματο σύστημα πυρανίχνευσης που θα περιλαμβάνει :

α) Τον Πίνακα δηλ.

1. Ενδείξεις πέντε (5) περιοχών.
2. Κύρια & εφεδρική ηλεκτρική τροφοδοσία χαμηλής τάσης. Κύρια από τη Δ.Ε.Η. και εφεδρική από μπαταρία 24V. Η εφεδρική τροφοδοσία θα επαρκεί για τουλάχιστον τριάντα (30) πρώτα λεπτά. Η μεταγωγή από τη μία πηγή στην άλλη θα γίνεται αυτόματα με κατάλληλο ρελέ.
3. Σύστημα αυτόματης επανάταξης.
4. Σύστημα εφέσβεσης φωτεινών επαναληπτών.
5. Σύστημα επιτήρησης γραμμών με επιλογικό διακόπτη εντοπισμού της βλάβης.
6. Ηχητικά όργανα συναγερμού(σειρήνες, βομβητές, κουδούνια).
7. Φωτεινή ένδειξη για παροχή 24 VDC από τη μπαταρία.
8. Φωτεινή ένδειξη για παροχή 220 VAC.

9. Φωτεινές ενδείξεις για κάθε ζώνη, ξεχωριστή για το συναγερμό (ALARM) & ξεχωριστή για βλάβη ζώνης (FAULT).

β) Καλωδιώσεις διαστάσεων 2x0.8 ή 3x0.8 mm².

γ) Ανιχνεύσεις με τις βάσεις τους & με ένδειξη ενεργοποίησης.

δ) Φωτεινούς επαναλήπτες τοποθετημένους σε εμφανή σημεία.

ε) Σειρήνες συναγερμού 4 ζωνών, βομβητές, ηλεκτρικά κουδούνια.

στ) Ένδειξη ενεργοποίησης χειροκίνητου συστήματος.

Ο πίνακας πυρανίχνευσης θα τοποθετηθεί στην είσοδο του κτιρίου σ' εμφανές σημείο.

Στο λεβητοστάσιο και στην αποθήκη καυσίμων η ανίχνευση θα γίνεται με θερμοδιαφορικούς πυρανιχνευτές, που τοποθετούνται πάνω από τον καυστήρα και τη δεξαμενή καυσίμου αντίστοιχα και ενεργοποιούνται όταν η θερμοκρασία ξεπεράσει τους 60 °C ή όταν παρουσιαστεί απότομη άνοδός της (10 °C) μέσα σε χρονικό διάστημα ενός λεπτού.

Όλοι οι ανιχνευτές είναι συνδεδεμένοι με τον πίνακα πυρανίχνευσης, ο οποίος σε περίπτωση πυρκαγιάς θέτει σε λειτουργία τη σειρήνα συναγερμού. Είναι δε τοποθετημένοι στην οροφή και σε απόσταση πάνω από 15cm από το τοίχο.

Ο ήχος της σειρήνας θα είναι καθαρός, σαφής, και θα διαφέρει από άλλους ήχους του κτιρίου.

ΣΤ. ΘΕΡΜΑΝΣΗ

1. ΓΕΝΙΚΑ

Η Θέρμανση των χώρων γίνεται με το σύστημα της κεντρικής θέρμανσης με εξαναγκασμένη κυκλοφορία ζεστού νερού (μέσω κυκλοφορητή). Η διανομή του φορέα θερμότητας γίνεται από κάτω με διπλή γραμμή. Για την λειτουργία της εγκατάστασης θα χρησιμοποιηθεί προπάνιο με θερμογόνο δύναμη 11.98 kWh/Kg. Για την τέλεια καύση θα πρέπει να γίνεται συντήρηση και σωστή ρύθμιση του καυστήρα, λέβητα και καπνοδόχου τουλάχιστον μια φορά το χρόνο.

2. ΛΕΒΗΤΕΣ

Για την τροφοδοσία της εγκαταστάσεως κεντρικής θέρμανσης προβλέπεται η τοποθέτηση συστοιχίας επίτοιχων λεβήτων αερίου συμπίκνωσης κατάλληλοι για καύση υγραερίου και φυσικού αερίου για **κεντρικές εγκαταστάσεις θέρμανσης** ισχύς 110 – 120 kw έκαστος , συνδεδεμένοι σε συστοιχία 3 (τριών) τεμαχίων σε ειδική βάση συλλέκτη - υδραυλικού διαχωριστή του ιδίου κατασκευαστή , συνολικής απόδοσης τουλάχιστον 330 Kwμε δυνατότητα αλληλουχίας λειτουργίας.

3. ΚΥΚΛΟΦΟΡΗΤΗΣ

Στο λεβητοστάσιο για την αναγκαστική κυκλοφορία του ζεστού νερού τοποθετείται στον κεντρικό σωλήνα προσαγωγής νερού κυκλοφορητής. Αυτός αποτελείται από φυγόκεντρη αντλία ζευγμένη στον ίδιο άξονα του ηλεκτροκινητήρα, μέσω ελαστικού συνδέσμου. Ο Ηλεκτροκινητήρας είναι στεγανού τύπου μονοφασικός 220 V/50 Hz.

Η λειτουργία του κυκλοφορητή είναι αθόρυβη και χωρίς κραδασμούς, εγκαθίσταται δε στους σωλήνες με την βοήθεια φλαντζών. Ακόμα, ο κυκλοφορητής είναι υδρολίπαντος, κατάλληλος για κυκλοφορία νερού θερμοκρασίας 120 °C και πίεση 6 bar.

Ο κυκλοφορητής πρέπει να έχει παροχή ίση με **12,960 m³/h**

Επίσης θα πρέπει να έχει μανομετρικό ύψος H ίσο με **20,482 M.Υ.Σ.**

4. ΔΕΞΑΜΕΝΗ

Η δεξαμενή θα είναι ένα σταθερό μεταλλικό δοχείο πίεσης, υπέργειας αποθήκευσης και θα ικανοποιεί τις απαιτήσεις της οδηγίας 97/23/EK για ασφαλιστικό υλικό και εξοπλισμό υπό πίεση.

Η δεξαμενή θα έχει χωρητικότητα **3000 lt.**

Η δεξαμενή αυτή θα αρκεί για αποθήκευση για διάστημα **30 ημερών**

5. ΔΟΧΕΙΟ ΔΙΑΣΤΟΛΗΣ

Το δίκτυο κεντρικής θέρμανσης ασφαρίζεται με κλειστό δοχείο διαστολής, τοποθετούμενο στην επιστροφή του ζεστού νερού. Αυτό θα τοποθετηθεί με κατάλληλα στηρίγματα στο δάπεδο του Λεβητοστασίου.

6. ΚΑΠΝΟΔΟΧΟΣ

Η καπνοδόχος του Λέβητα θα γίνει με προκατασκευασμένα κομμάτια από inox, εσωτερικών διαστάσεων όπως φαίνονται στα σχέδια. Η καπνοδόχος θα προεκταθεί κατά 1 m πάνω την πλάκα της στέγης.

7. ΘΕΡΜΑΝΤΙΚΑ ΣΩΜΑΤΑ

Οι τερματικές μονάδες που θα χρησιμοποιηθούν θα είναι μονάδες fan coil οροφής ή δαπέδου, κατάλληλα για πίεση λειτουργίας 4 bar. Θα τοποθετηθούν με επιμέλεια και θα συνδεθούν στο δίκτυο του θερμού νερού με διακόπτες στην είσοδο και έξοδο του νερού. Η στερέωση στην οροφή θα γίνει με τη βοήθεια ειδικών στηριγμάτων. Το είδος και το μέγεθος φαίνεται στα σχέδια και το επισυναπτόμενο ειδικό έντυπο.

8. ΣΩΛΗΝΕΣ

Οι σωλήνες του δικτύου θα τοποθετηθούν σύμφωνα με τα σχέδια. Τα οριζόντια τμήματά τους θα παρουσιάζουν κλίση 1/100 έως 5/100.

Στην αρχή κάθε κατακόρυφης στήλης θα τοποθετηθεί βάννα με κρουνό κένωσης ανάλογης διαμέτρου.

Όλες οι σωληνώσεις προσαγωγής και επιστροφής ζεστού νερού που βρίσκονται σε μη θερμαινόμενους χώρους, θα μονωθούν για την αποφυγή απωλειών θερμότητας. Η μόνωση των σωλήνων θα γίνει με μονωτικούς σωλήνες τύπου Armaflex, πάχους εξαρτωμένου από την θερμοκρασία του νερού και την διάμετρο του σωλήνα.

9. ΔΟΚΙΜΗ

Μετά την αποπεράτωση του δικτύου των σωληνώσεων και πριν από την τοποθέτηση των θερμαντικών σωμάτων θα τεθεί το δίκτυο υπό υπερπίεση 6 ατμοσφαιρών για τρεις συνεχείς ώρες.

Εφ' όσον δεν παρουσιαστεί καμμία διαρροή, θα τοποθετηθούν τα σώματα. Θα γεμίσει με νερό, θα κλείσουν τα ελεύθερα άκρα των σωλήνων και θα τεθεί το δίκτυο με υπερπίεση 4 ατμοσφαιρών μετρουμένων στο Λεβητοστάσιο επί δύο συνεχείς ώρες.

Σε περίπτωση κάποιας διαρροής, η οποία μπορεί να διαπιστωθεί εύκολα από την πτώση πίεσης που σημειώνεται στο μανόμετρο, θα επισκευαστεί η σχετική ατέλεια, θα αντικατασταθούν τα ελαττωματικά εξαρτήματα και η δοκιμή θα επαναληφθεί.

Στη συνέχεια θα τεθεί η εγκατάσταση σε λειτουργία υπό συνθήκες πλήρους θέρμανσης, μέχρι θερμοκρασίας σχεδόν βρασμού του νερού, και κατόπιν θα αφεθεί να ψυχραθεί με παράλληλο έλεγχο της στεγανότητας των ενώσεων και παρεμβυσμάτων κατά τις διακυμάνσεις της θερμοκρασίας.

10. ΣΥΝΤΗΡΗΣΗ

Σχετικά με τη συντήρηση απαιτούνται τα παρακάτω:

α) Μηνιαία Λίπανση των λιπαντήρων του καυστήρα με ελαφρό έλαιο.

β) Ετήσια επιθεώρηση και καθαρισμός του Λέβητα και της καπνοδόχου.

Σημειώνεται, ότι οποιαδήποτε τροποποίηση της μελέτης αυτής μπορεί να πραγματοποιηθεί μόνο μετά από τη σύμφωνη γνώμη του συντάκτη της μελέτης.

Ιωάννινα 06/11/2019
ΟΙ ΣΥΝΤΑΞΑΝΤΕΣ

ΜΑΡΙΑ ΤΣΕΤΣΟΥ
ΠΟΛ. ΜΗΧ/ΚΟΣ ΠΕ

ΛΑΜΠΡΙΝΗ ΒΑΒΒΑ
ΑΡΧ. ΜΗΧ/ΚΟΣ ΠΕ

ΑΘΑΝΑΣΙΟΣ ΝΑΚΑΣ
ΜΗΧΑΝΟΛΟΓΟΣ
ΜΗΧ/ΚΟΣ ΤΕ

Ιωάννινα 06/11/2019
ΘΕΩΡΗΘΗΚΕ
Η ΑΝΑΠΛΗΡΩΤΡΙΑ
ΠΡΟΪΣΤΑΜΕΝΗ Δ/ΝΣΗΣ

ΕΛΕΝΗ ΝΙΚΟΛΟΥ
ΠΟΛ. ΜΗΧ/ΚΟΣ ΠΕ

Ιωάννινα 06/11/2019
ΕΛΕΓΧΘΗΚΕ
Η ΑΝ. ΠΡΟΪΣΤΑΜΕΝΗ
Τ.Δ.Π.

ΕΛΕΝΗ ΝΙΚΟΛΟΥ
ΠΟΛ. ΜΗΧ/ΚΟΣ ΠΕ



ΕΛΛΗΝΙΚΗ ΔΗΜΟΚΡΑΤΙΑ
ΠΕΡΙΦΕΡΕΙΑ ΗΠΕΙΡΟΥ
ΓΕΝΙΚΗ Δ/ΝΣΗ ΑΝΑΠΤΥΞΙΑΚΟΥ
ΠΡΟΓΡΑΜΜΑΤΙΣΜΟΥ ΠΕΡ/ΝΤΟΣ &
ΥΠΟΔΟΜΩΝ
Δ/ΝΣΗ ΤΕΧΝΙΚΩΝ ΕΡΓΩΝ
ΠΕΡΙΦΕΡΕΙΑΣ ΗΠΕΙΡΟΥ
ΤΜΗΜΑ ΔΟΜΩΝ ΠΕΡΙΒΑΛΛΟΝΤΟΣ



ΕΛΛΗΝΙΚΗ ΔΗΜΟΚΡΑΤΙΑ
ΠΕΡΙΦΕΡΕΙΑ ΗΠΕΙΡΟΥ

ΕΡΓΟ: ΑΠΟΚΑΤΑΣΤΑΣΗ ΚΤΙΡΙΟΥ
ΑΝΑΓΝΩΣΤΟΠΟΥΛΕΙΟΥ ΣΧΟΛΗΣ
(Α' ΦΑΣΗ)

ΧΡΗΜΑΤΟΔΟΤΗΣΗ: ΣΑΕΠ 518/6 ΗΠΕΙΡΟΥ

ΠΡΟΫΠΟΛΟΓΙΣΜΟΣ: 420.000,00 €

ΕΙΔΙΚΗ ΣΥΓΓΡΑΦΗ ΥΠΟΧΡΕΩΣΕΩΝ

ΙΩΑΝΝΙΝΑ

ΝΟΕΜΒΡΙΟΣ 2019

ΠΕΡΙΕΧΟΜΕΝΑ

ΚΕΦΑΛΑΙΟ 1	4
ΓΕΝΙΚΑ	4
Άρθρο 1.1 ΑΝΤΙΚΕΙΜΕΝΟ ΕΙΔΙΚΗΣ ΣΥΓΓΡΑΦΗΣ ΥΠΟΧΡΕΩΣΕΩΝ - ΕΡΓΟΛΑΒΙΑΣ	4
Άρθρο 1.2 ΕΦΑΡΜΟΣΤΕΑ ΝΟΜΟΘΕΣΙΑ	4
Άρθρο 1.3 ΠΡΟΔΙΑΓΡΑΦΕΣ ΚΑΝΟΝΙΣΜΟΙ	4
Άρθρο 1.4 ΜΕΛΕΤΗ ΤΩΝ ΣΥΝΘΗΚΩΝ ΚΑΤΑΣΚΕΥΗΣ ΤΟΥ ΕΡΓΟΥ	4
ΚΕΦΑΛΑΙΟ 2	5
ΣΤΟΙΧΕΙΑ ΣΥΜΒΑΣΗΣ - ΧΡΟΝΙΚΑ ΣΤΟΙΧΕΙΑ ΕΡΓΟΛΑΒΙΑΣ	5
Άρθρο 2.1 ΣΥΜΒΑΣΗ ΚΑΤΑΣΚΕΥΗΣ ΤΟΥ ΕΡΓΟΥ	5
Άρθρο 2.2 ΕΓΓΥΗΣΗ ΚΑΛΗΣ ΕΚΤΕΛΕΣΗΣ	5
Άρθρο 2.3 ΠΡΟΘΕΣΜΙΕΣ	5
Άρθρο 2.4 ΧΡΟΝΙΚΟΣ ΠΡΟΓΡΑΜΜΑΤΙΣΜΟΣ ΕΡΓΟΥ	6
Άρθρο 2.5 ΠΟΙΝΙΚΕΣ ΡΗΤΡΕΣ - ΥΠΕΡΒΑΣΗ ΠΡΟΘΕΣΜΙΩΝ	6
Άρθρο 2.6 ΗΜΕΡΟΛΟΓΙΟ ΕΡΓΟΥ	6
ΚΕΦΑΛΑΙΟ 3	6
ΟΙΚΟΝΟΜΙΚΑ ΣΤΟΙΧΕΙΑ ΤΗΣ ΕΡΓΟΛΑΒΙΑΣ	6
Άρθρο 3.1 ΧΡΗΜΑΤΟΔΟΤΗΣΗ ΕΡΓΟΥ	6
Άρθρο 3.2 ΡΗΤΡΑ ΠΡΟΣΘΕΤΗΣ ΚΑΤΑΒΟΛΗΣ (PRIM) ΣΤΟΝ ΑΝΑΔΟΧΟ	6
Άρθρο 3.3 ΠΡΟΚΑΤΑΒΟΛΕΣ	6
Άρθρο 3.4 ΓΕΝΙΚΑ ΕΞΟΔΑ - ΟΦΕΛΟΣ ΕΡΓΟΛΗΠΤΙΚΗΣ ΕΠΙΧΕΙΡΗΣΗΣ	6
Άρθρο 3.5 ΠΛΗΡΩΜΕΣ - ΚΡΑΤΗΣΕΙΣ	6
Άρθρο 3.6 ΑΝΑΘΕΩΡΗΣΗ ΤΙΜΩΝ	7
Άρθρο 3.7 ΤΡΟΠΟΠΟΙΗΣΗ ΤΟΥ ΠΡΟΫΠΟΛΟΓΙΣΜΟΥ-ΤΙΜΕΣ ΜΟΝΑΔΟΣ ΝΕΩΝ ΕΡΓΑΣΙΩΝ	7
ΚΕΦΑΛΑΙΟ 4	7
ΠΟΣΟΤΙΚΑ ΣΤΟΙΧΕΙΑ ΤΗΣ ΕΡΓΟΛΑΒΙΑΣ	7
Άρθρο 4.1 ΕΠΙΜΕΤΡΗΣΕΙΣ	7
Άρθρο 4.2 ΑΠΟΛΟΓΙΣΤΙΚΕΣ ΕΡΓΑΣΙΕΣ	7
ΚΕΦΑΛΑΙΟ 5	7
ΠΟΙΟΤΙΚΑ ΣΤΟΙΧΕΙΑ ΤΗΣ ΕΡΓΟΛΑΒΙΑΣ	7
Άρθρο 5.1 ΔΙΑΣΦΑΛΙΣΗ ΠΟΙΟΤΗΤΑΣ ΚΑΙ ΕΛΕΓΧΟΣ ΠΟΙΟΤΗΤΑΣ	7
Άρθρο 5.2 ΑΡΧΕΙΑ ΚΑΙ ΥΠΟΒΟΛΗ ΑΠΟΤΕΛΕΣΜΑΤΩΝ, ΠΙΣΤΟΠΟΙΗΤΙΚΩΝ, ΠΡΟΓΡΑΜΜΑΤΩΝ ΚΑΙ ΑΛΛΩΝ ΠΑΡΑΔΟΤΕΩΝ	9
Άρθρο 5.3 ΕΠΑΡΚΕΙΑ Η/Μ ΕΓΚΑΤΑΣΤΑΣΕΩΝ ΚΑΙ ΕΡΓΑΣΙΩΝ	9
Άρθρο 5.4 ΑΠΑΙΤΗΣΕΙΣ ΠΟΙΟΤΙΚΟΥ ΕΛΕΓΧΟΥ	9
ΚΕΦΑΛΑΙΟ 6	17
ΠΕΡΑΙΩΣΗ ΕΡΓΟΥ - ΣΥΝΤΗΡΗΣΗ – ΜΗΤΡΩΟ ΕΡΓΟΥ	17
Άρθρο 6.1 ΜΗΤΡΩΟ ΕΡΓΟΥ –ΣΤΑΤΙΣΤΙΚΑ ΣΤΟΙΧΕΙΑ- ΕΓΧΕΙΡΙΔΙΟ ΕΠΙΘΕΩΡΗΣΗΣ ΚΑΙ ΣΥΝΤΗΡΗΣΗΣ	17
Άρθρο 6.2 ΚΑΘΑΡΙΣΜΑ ΕΡΓΟΤΑΞΙΩΝ, ΚΑΤΑΣΚΕΥΩΝ ΚΑΙ ΕΓΚΑΤΑΣΤΑΣΕΩΝ	17
Άρθρο 6.3 ΠΑΡΑΛΑΒΕΣ ΕΡΓΟΥ	17
Άρθρο 6.4 ΧΡΟΝΟΣ ΕΓΓΥΗΣΕΩΣ	17
ΚΕΦΑΛΑΙΟ 7	17
ΛΟΙΠΕΣ ΥΠΟΧΡΕΩΣΕΙΣ ΤΟΥ ΑΝΑΔΟΧΟΥ	17
Άρθρο 7.1 ΓΕΝΙΚΑ	17
Άρθρο 7.2 ΜΕΛΕΤΕΣ	18
Άρθρο 7.3 ΥΠΟΧΡΕΩΣΕΙΣ ΤΟΥ ΑΝΑΔΟΧΟΥ ΓΙΑ ΤΗΝ ΠΕΡΙΠΤΩΣΗ ΑΤΥΧΗΜΑΤΟΣ	18
Άρθρο 7.4 ΠΑΡΑΛΑΒΕΣ ΑΦΑΝΩΝ ΕΡΓΑΣΙΩΝ ΚΑΙ ΓΕΝΙΚΑ ΕΛΕΓΧΟΣ ΤΟΥ ΕΡΓΟΥ	18
Άρθρο 7.5 ΕΚΤΕΛΕΣΗ - ΔΙΕΥΘΥΝΣΗ ΕΡΓΟΥ - ΕΠΙΛΟΓΗ ΠΡΟΣΩΠΙΚΟΥ -ΜΗΧΑΝΙΚΑ ΜΕΣΑ	18
Άρθρο 7.6 ΣΥΝΕΡΓΑΣΙΑ ΑΝΑΔΟΧΟΥ ΜΕ ΤΗΝ ΥΠΗΡΕΣΙΑ Ή ΑΛΛΟΥΣ ΕΡΓΟΛΑΒΟΥΣ	19
Άρθρο 7.7 ΔΙΕΥΚΟΛΥΝΣΕΙΣ ΣΤΗΝ ΕΠΙΒΛΕΨΗ	19
Άρθρο 7.8 ΑΠΑΙΤΟΥΜΕΝΑ ΜΕΤΡΑ ΑΣΦΑΛΕΙΑΣ ΚΑΙ ΥΓΕΙΑΣ ΣΤΟ ΕΡΓΟΤΑΞΙΟ	19

Άρθρο 7.9 ΑΣΦΑΛΙΣΗ ΕΡΓΟΥ.....	23
Άρθρο 7.10 ΕΓΚΑΤΑΣΤΑΣΕΙΣ ΕΠΙΧΕΙΡΗΣΕΩΝ ΚΑΙ ΟΡΓΑΝΙΣΜΩΝ ΚΟΙΝΗΣ ΩΦΕΛΕΙΑΣ (Ο.Κ.Ω.).....	23
Άρθρο 7.11 ΠΡΟΣΒΑΣΙΜΟΤΗΤΑ ΟΔΩΝ ΠΡΟΣΠΕΛΑΣΗΣ - ΕΞΑΣΦΑΛΙΣΗ ΤΗΣ ΚΥΚΛΟΦΟΡΙΑΣ ΚΑΤΑ ΤΗΝ ΚΑΤΑΣΚΕΥΗ	24
Άρθρο 7.12 ΑΠΑΛΛΟΤΡΙΩΣΕΙΣ.....	25
Άρθρο 7.13 ΥΛΙΚΑ ΤΟΥ ΚΥΡΙΟΥ ΤΟΥ ΕΡΓΟΥ - ΠΡΟΣΩΡΙΝΕΣ ΕΓΚΑΤΑΣΤΑΣΕΙΣ ΤΟΥ ΑΝΑΔΟΧΟΥ - ΠΡΟΣΤΑΤΕΥΤΙΚΕΣ ΚΑΤΑΣΚΕΥΕΣ.....	25
Άρθρο 7.14 ΑΡΧΑΙΟΤΗΤΕΣ.....	25
Άρθρο 7.15 ΔΗΜΟΣΙΟΤΗΤΑ	25
Άρθρο 7.16 ΠΡΟΣΤΑΣΙΑ ΤΟΥ ΠΕΡΙΒΑΛΛΟΝΤΟΣ.....	25
ΚΕΦΑΛΑΙΟ 8.....	26
ΤΕΛΙΚΕΣ ΔΙΑΤΑΞΕΙΣ	26



ΕΛΛΗΝΙΚΗ ΔΗΜΟΚΡΑΤΙΑ
ΠΕΡΙΦΕΡΕΙΑ ΗΠΕΙΡΟΥ
ΓΕΝΙΚΗ Δ/ΝΣΗ ΑΝΑΠΤΥΞΙΑΚΟΥ
ΠΡΟΓΡΑΜΜΑΤΙΣΜΟΥ ΠΕΡ/ΝΤΟΣ &
ΥΠΟΔΟΜΩΝ
Δ/ΝΣΗ ΤΕΧΝΙΚΩΝ ΕΡΓΩΝ
ΠΕΡΙΦΕΡΕΙΑΣ ΕΝΟΤΗΤΑΣ
ΙΩΑΝΝΙΝΩΝ
ΤΜΗΜΑ ΔΟΜΩΝ ΠΕΡΙΒΑΛΛΟΝΤΟΣ

ΕΡΓΟ: ΑΠΟΚΑΤΑΣΤΑΣΗ ΚΤΙΡΙΟΥ
ΑΝΑΓΝΩΣΤΟΠΟΥΛΕΙΟΥ ΣΧΟΛΗΣ
(Α΄ΦΑΣΗ)

ΧΡΗΜΑΤΟΔΟΤΗΣΗ: ΣΑΕΠ 518/6 ΗΠΕΙΡΟΥ

ΠΡΟΫΠΟΛΟΓΙΣΜΟΣ: 420.000,00 €

ΕΙΔΙΚΗ ΣΥΓΓΡΑΦΗ ΥΠΟΧΡΕΩΣΕΩΝ

ΚΕΦΑΛΑΙΟ 1

ΓΕΝΙΚΑ

Άρθρο 1.1 ΑΝΤΙΚΕΙΜΕΝΟ ΕΙΔΙΚΗΣ ΣΥΓΓΡΑΦΗΣ ΥΠΟΧΡΕΩΣΕΩΝ - ΕΡΓΟΛΑΒΙΑΣ

Η παρούσα Ειδική Συγγραφή Υποχρεώσεων (ΕΣΥ), αφορά τους γενικούς και ειδικούς συμβατικούς όρους, με βάση τους οποίους, σε συνδυασμό με τους όρους των λοιπών συμβατικών τευχών και στοιχείων της μελέτης, τους ισχύοντες κανονισμούς, τις ισχύουσες τεχνικές προδιαγραφές, καθώς και τις έγγραφες οδηγίες της Υπηρεσίας, θα εκτελεστεί από τον ανάδοχο που θα αναδειχθεί, το έργο της επικεφαλίδας.

Το αντικείμενο της παρούσας εργολαβίας περιγράφεται αναλυτικά στο τεύχος "ΤΕΧΝΙΚΗ ΠΕΡΙΓΡΑΦΗ" (Τ.Π.). του έργου για την εκτέλεση του οποίου ο ανάδοχος θα πρέπει να έχει εξασφαλισμένα τα απαιτούμενα μέσα (μηχανήματα, υλικά, υπηρεσίες) και το αναγκαίο ανθρώπινο δυναμικό.

Άρθρο 1.2 ΕΦΑΡΜΟΣΤΕΑ ΝΟΜΟΘΕΣΙΑ

Για τη δημοπράτηση του έργου, την εκτέλεση της σύμβασης και την κατασκευή του, εφαρμόζονται οι διατάξεις των νομοθετημάτων που αναγράφονται στο αντίστοιχο άρθρο του τεύχους της Διακήρυξης της παρούσας εργολαβίας (άρθρο 7).

Άρθρο 1.3 ΠΡΟΔΙΑΓΡΑΦΕΣ ΚΑΝΟΝΙΣΜΟΙ

Γενικώς για την κατασκευή του έργου και των επί μέρους εργασιών έχουν εφαρμογή

- Τα «Ευρωπαϊκά Πρότυπα», όπως έχουν εγκριθεί από την Ευρωπαϊκή Επιτροπή Τυποποίησης (CEN).
- Τα διεθνή πρότυπα, όπως έχουν εγκριθεί από το Διεθνή Οργανισμό Τυποποίησης (ISO).
- Οι Ελληνικές προδιαγραφές (ΕΛΟΤ), κανονισμοί και πρότυπα και οι άλλες διατάξεις (νόμοι, διατάγματα, υπουργικές αποφάσεις, εγκύκλιοι κτλ.) που ισχύουν στην Ελλάδα, περιλαμβανομένων και των μη καταργηθεισών ΠΤΠ του τέως Υπουργείου Δημοσίων Έργων. Σε περίπτωση που οι ανωτέρω προδιαγραφές ή/και πρότυπα διαφέρουν από τα αντίστοιχα Ευρωπαϊκά τότε ισχύουν αυτά που έχουν εγκριθεί από την Ευρωπαϊκή Επιτροπή Τυποποίησης (CEN).

Άρθρο 1.4 ΜΕΛΕΤΗ ΤΩΝ ΣΥΝΘΗΚΩΝ ΚΑΤΑΣΚΕΥΗΣ ΤΟΥ ΕΡΓΟΥ

Η συμμετοχή στη δημοπρασία με την υποβολή προσφοράς αποτελεί αμάχητο τεκμήριο ότι οι διαγωνιζόμενοι επισκέφθηκαν και εξέτασαν τη φύση και την τοποθεσία του έργου και ενημερώθηκαν για τις γενικές και τοπικές συνθήκες του. Η ενημέρωση αυτή αφορά κυρίως τις διάφορες πηγές προμήθειας υλικών, τις θέσεις για την προσωρινή ή οριστική απόθεση των προϊόντων εκσκαφής ή καθαιρέσεων ή αποξηλώσεων, τις μεταφορές, τη διάθεση, διαχείριση και αποθήκευση υλικών, τη δυνατότητα που υπάρχει να εξασφαλιστεί στο έργο εργατοτεχνικό γενικά προσωπικό, νερό, ηλεκτρικό ρεύμα και δρόμοι προσπέλασης, των υπαρχόντων δικτύων Ο.Κ.Ω, τους φόρτους της υπάρχουσας κυκλοφορίας και την ανάγκη εξασφάλισης της κατά τη διάρκεια της κατασκευής, τις ανάγκες κατασκευής των έργων με συνθήκες απόλυτης ασφάλειας για τις υπάρχουσες κατασκευές, τις μετεωρολογικές συνθήκες που επικρατούν συνήθως, τις διάφορες διακυμάνσεις της στάθμης των ποταμών ή χειμάρρων ή παλίρροιας ή άλλες φυσικές συνθήκες στον τόπο του έργου, τη διαμόρφωση και κατάσταση του εδάφους, το είδος, την ποιότητα και την ποσότητα των υλικών της περιοχής που είναι κατάλληλα και εκμεταλλεύσιμα, το είδος και τα μέσα (μηχανήματα, υλικά και υπηρεσίες) που είναι απαραίτητα πριν από την έναρξη και κατά την εκτέλεση των εργασιών και οποιαδήποτε άλλα θέματα που μπορούν με οποιοδήποτε τρόπο να επηρεάσουν τις εργασίες, την πρόοδο και το κόστος του έργου σε συνδυασμό με τους όρους της σύμβασης.

Ο Ανάδοχος αποδέχεται ότι έχει μελετήσει και θα συμμορφωθεί πλήρως με τα εγκεκριμένα διαγράμματα και σχέδια της μελέτης και τα άλλα συμβατικά στοιχεία της εργολαβίας που περιλαμβάνονται στο φάκελο της δημοπρασίας και αποτελούν μαζί με τη διακήρυξη τη βάση της προσφοράς, καθώς επίσης αποδέχεται και αναλαμβάνει ανεπιφύλακτα να εκτελέσει όλες τις υποχρεώσεις του που προκύπτουν από τις παραπάνω συνθήκες και όρους.

Αν ο Ανάδοχος παραλείψει να ενημερωθεί με όλες τις δυνατές πληροφορίες που αφορούν τους όρους της σύμβασης, δεν απαλλάσσεται από την ευθύνη να συμμορφωθεί οπωσδήποτε με όλες τις συμβατικές του υποχρεώσεις.

ΚΕΦΑΛΑΙΟ 2

ΣΤΟΙΧΕΙΑ ΣΥΜΒΑΣΗΣ - ΧΡΟΝΙΚΑ ΣΤΟΙΧΕΙΑ ΕΡΓΟΛΑΒΙΑΣ

Άρθρο 2.1 ΣΥΜΒΑΣΗ ΚΑΤΑΣΚΕΥΗΣ ΤΟΥ ΕΡΓΟΥ

Με τον όρο "Σύμβαση" νοείται η Σύμβαση ανάθεσης του Έργου στον Ανάδοχο, που περιλαμβάνει όλες τις υποχρεώσεις του για την εκπόνηση των μελετών, την εκτέλεση των συμπληρωματικών ερευνών και την εκτέλεση όλων των κατασκευών που περιγράφονται στην Τεχνική Περιγραφή, περιλαμβανομένων όλων των δευτερευόντων, των συνοδών και λοιπών συναφών έργων, καθώς και της συντήρησής τους κατά το χρονικό διάστημα που ορίζεται, όλων αυτών με μέριμνα και δαπάνη του Αναδόχου.

Η σύμβαση για την κατασκευή του έργου θα υπογραφεί σύμφωνα με όσα ορίζονται στο άρθρο 105 του Ν.4412/2016 και σύμφωνα με το σχετικό άρθρο της Διακήρυξης.

Η «Σύμβαση» συνίσταται από το ομώνυμο κείμενο και από τα τεύχη δημοπράτησης, τα οποία με την υπογραφή της σύμβασης καθίστανται συμβατικά και αποτελούν αναπόσπαστο μέρος της.

Τα Συμβατικά Τεύχη και η σειρά ισχύος τους, σε περίπτωση ασυμφωνίας των όρων τους, καθορίζονται στη Διακήρυξη (άρθρο 5).

Οι όροι «Σύμβαση», «Σύμβαση Πραγματοποίησης του Έργου» και «Εργολαβικό Συμφωνητικό» χρησιμοποιούνται ταυτόσημα.

Η εγκατάσταση του Αναδόχου στο έργο θα γίνει ταυτόχρονα με την υπογραφή της σύμβασης.

Άρθρο 2.2 ΕΓΓΥΗΣΗ ΚΑΛΗΣ ΕΚΤΕΛΕΣΗΣ

Ο Ανάδοχος υποχρεούται για παροχή εγγυήσεων καλής εκτέλεσης σύμφωνα με τις διατάξεις του άρθρου 72 του Ν.4412/2016.

Το ύψος της εγγύησης ορίζεται σε ποσοστό πέντε τοις εκατό (5%) της αξίας της σύμβασης, χωρίς Φ.Π.Α (παρ. 1β) του άρθρου 72 του Ν.4412/2016)

Σε περίπτωση τροποποίησης της σύμβασης κατά το άρθρο 132 του Ν.4412/2016, η οποία συνεπάγεται αύξηση της συμβατικής αξίας, ο ανάδοχος είναι υποχρεωμένος να καταθέσει πριν την τροποποίηση, συμπληρωματική εγγύηση το ύψος της οποίας ανέρχεται σε ποσοστό 5% επί του ποσού της αύξησης εκτός ΦΠΑ.

Οι εγγυήσεις καλής εκτέλεσης των ανωτέρω παραγράφων μειώνονται ή επιστρέφονται σύμφωνα με τα οριζόμενα στην παρ. 6β του άρθρου 72 του Ν.4412/2016.

Διευκρινίζεται ότι από το λαβείν του Αναδόχου, ή εν ελλείψει αυτού από τις εγγυήσεις καλής εκτέλεσης, ο Κ.τ.Ε. θα παρακρατεί ή θα εκπίπτει οποιοδήποτε ποσό οφείλεται από τον Ανάδοχο για επιβληθείσες ποινικές ρήτρες και οποιεσδήποτε άλλες απαιτήσεις απορρέουν από την παράβαση των όρων της σύμβασης καθώς επίσης και από τις Υποχρεώσεις του Αναδόχου προς τις Ασφαλιστικές Επιχειρήσεις ή ιδρύματα ή οργανισμούς είτε ασφάλισης προσωπικού είτε επιχειρήσεις που έχουν εκδώσει ασφαλιστήρια συμβόλαια κάλυψης Κινδύνων & Ευθυνών στα πλαίσια Μελέτης – Κατασκευής & Λειτουργίας του Έργου.

Οι μειώσεις των εγγυήσεων της ανωτέρω παραγράφου δε θα γίνονται ή θα γίνονται σε ανάλογα μειωμένο ύψος, αν συντρέχουν οι περιπτώσεις των οφειλών που αναφέρθηκαν παραπάνω.

Άρθρο 2.3 ΠΡΟΘΕΣΜΙΕΣ

2.3.1 ΣΥΝΟΛΙΚΗ ΠΡΟΘΕΣΜΙΑ

Η συνολική προθεσμία για την περάτωση του έργου, καθορίζεται σε **δώδεκα (12) μήνες**. Στην υπόψη συνολική προθεσμία, περιλαμβάνονται οι χρόνοι για τα ακόλουθα:

- ✓ τον έλεγχο των μελετών, σύμφωνα με τα οριζόμενα στην παρ. 7.2 της παρούσας ΣΥ.
- ✓ την εκτέλεση των αναγκαίων γεωτεχνικών ερευνών, τοπογραφικών αποτυπώσεων, κτλ και εκπόνηση της μελέτης εφαρμογής - κατασκευαστικής μελέτης, σύμφωνα με τα οριζόμενα στην παρ. 7.2 της παρούσας ΣΥ.
- ✓ την πλήρη κατασκευή, δοκιμές και ελέγχους των έργων.
- ✓ την παράδοση από τον ανάδοχο του Μητρώου του Έργου και των τελικών ΣΑΥ - ΦΑΥ.

2.3.2 ΤΜΗΜΑΤΙΚΕΣ ΚΑΙ ΛΟΙΠΕΣ ΠΡΟΘΕΣΜΙΕΣ

1. Εκτός από τη συνολική προθεσμία, ο Ανάδοχος είναι υποχρεωμένος να τηρήσει τις Αποκλειστικές Τμηματικές Προθεσμίες (ΑΠ) και τις ενδεικτικές Τμηματικές Προθεσμίες (ΤΠ), σύμφωνα άρθρο 147 του Ν.4412/2016 Όλες οι τμηματικές προθεσμίες υπολογίζονται σε ημερολογιακές ημέρες από την ημέρα υπογραφής της Σύμβασης.

2. Καθορίζονται οι παρακάτω Αποκλειστικές Τμηματικές Προθεσμίες (ΑΠ):

(1). Δέκα πέντε (15) ημερολογιακές ημέρες το αργότερο από την υπογραφή της σύμβασης υποβάλλεται από τον Ανάδοχο το χρονοδιάγραμμα κατασκευής του έργου, όπως προβλέπεται από την παρ. 2.4 της παρούσας ΣΥ.

(2). Τριάντα (30) ημερολογιακές ημέρες το αργότερο από την υπογραφή της Σύμβασης:

- θα υποβληθεί από τον Ανάδοχο το οργανόγραμμα των εργοταξίων, στο οποίο θα περιγράφονται λεπτομερώς τα πλήρη στοιχεία των στελεχών και οι αρμοδιότητές, καθώς επίσης και του εξοπλισμού και των μηχανημάτων, που θα περιλαμβάνει η εργοταξιακή ανάπτυξη για την εκτέλεση του έργου, σύμφωνα με το άρθρο 139 του Ν.4412/2016, ως ισχύει.

- θα υποβληθεί από τον Ανάδοχο η Τεχνική Έκθεση ελέγχου της εγκεκριμένης Οριστικής μελέτης και της εγκεκριμένης Γεωτεχνικής μελέτης & έρευνας, σύμφωνα με τα αναφερόμενα στο άρθρο 7.2 της παρούσας ΣΥ.

(3). Όχι αργότερα από σαράντα πέντε (45) ημερολογιακές ημέρες από την υπογραφή της Σύμβασης ο Ανάδοχος υποχρεούται:

- να έχει παραδώσει σε λειτουργία τις εργοταξιακές εγκαταστάσεις.

- να υποβάλει Πρόγραμμα Υγιεινής και Ασφάλειας σύμφωνα με το ΠΔ.305/96.

- να υποβάλει Πρόγραμμα Ποιότητας Έργου, σύμφωνα με την Απόφαση ΔΙΠΑΔ 611/01(ΦΕΚ 1013Β/2-8-01).

(4). Όχι αργότερα από εξήντα (60) ημερολογιακές ημέρες από την υπογραφή της Σύμβασης ο Ανάδοχος υποχρεούται να υποβάλει:

- Τα αναγκαία τεχνικά στοιχεία του ενσωματούμενου κύριου εξοπλισμού (προέλευση, τεχνικά φυλλάδια, τεχνικά χαρακτηριστικά, πιστοποιητικά ποιότητας και λοιπά στοιχεία), που θα ενσωματωθεί στο έργο, σύμφωνα με την εγκεκριμένη μελέτη και τις Τεχνικές Προδιαγραφές.
- Πλήρως υλοποιημένη τοπογραφική αποτύπωση του φυσικού εδάφους, των υπαρχουσών εγκαταστάσεων και των δικτύων στη περιοχή των έργων, σύμφωνα με τα αναφερόμενα στο άρθρο 7.1 της παρούσας ΣΥ.

3. Καθορίζονται οι παρακάτω Ενδεικτικές Τμηματικές Προθεσμίες (ΕΠ):

- (1). Όχι αργότερα από δέκα (10) ημερολογιακές ημέρες από την υπογραφή της Σύμβασης με τον Ανάδοχο παραδίδεται βεβαίωση / δήλωση παραλαβής από την Υπηρεσία όλων των διαθέσιμων στοιχείων σχετικά με το έργο συνοδευόμενη από αντίστοιχο πίνακα, στον οποίο παρουσιάζονται τα υπόψη στοιχεία και την ημερομηνία παραλαβής τους.
- (2). Όχι αργότερα από δέκα πέντε (15) ημερολογιακές ημέρες από την υπογραφή της Σύμβασης υποβάλλονται ή / και παραδίδονται:
 - οι προβλεπόμενες από το ΠΔ.305/96 και το ΠΔ.17/96 δηλώσεις και γνωστοποιήσεις για ανάθεση καθηκόντων Τεχνικού Ασφαλείας, Συντονιστή Υγιεινής και Ασφάλειας και Γιατρού Εργασίας.
 - Οριστικά Ασφαλιστήρια Συμβόλαια (αν κατά την υπογραφή της σύμβασης υπεβλήθη μόνον το COVER NOTE ή αν κατά τον έλεγχο προέκυψαν παρατηρήσεις) σύμφωνα με τις απαιτήσεις που ορίζονται στο άρθρο 7.9 της παρούσας ΣΥ και τις ενδεχόμενες παρατηρήσεις της Υπηρεσίας.
- (3). Όχι αργότερα από ενενήντα (90) ημερολογιακές ημέρες από την υπογραφή της σύμβασης θα πρέπει να έχει συνταχθεί ο φάκελος και η σχετική μελέτη πυρασφάλειας για την έκδοση του Πιστοποιητικού Πυρασφάλειας.

Άρθρο 2.4 ΧΡΟΝΙΚΟΣ ΠΡΟΓΡΑΜΜΑΤΙΣΜΟΣ ΕΡΓΟΥ

Ο Ανάδοχος υποχρεούται να συντάξει και υποβάλει στην Διευθύνουσα Υπηρεσία, εντός δέκα πέντε (15) ημερών από την υπογραφή της σύμβασης, Χρονοδιάγραμμα της όλης κατασκευής του Έργου, στο οποίο θα τηρούνται η συνολική και οι τμηματικές προθεσμίες (αποκλειστικές και ενδεικτικές) του άρθρου 2.3 καθώς επίσης και οι προθεσμίες που τίθενται σε άλλα άρθρα της Ε.Σ.Υ. για την ολοκλήρωση ενεργειών που σχετίζονται με την έγκαιρη και ομαλή εξέλιξη του έργου. Επίσης θα πρέπει να λάβει υπόψη τυχόν αναμενόμενες εγκρίσεις π.χ. μικροτροποποιήσεις ή βελτιώσεις μελετών ή άλλες εκκρεμότητες, οι οποίες θα έχουν έγκαιρα επισημανθεί.

Το χρονοδιάγραμμα αυτό, διέπεται από τις διατάξεις του άρθρου 145 του Ν.4412/2016 και εγκρίνεται με απόφαση της Δ/νουσας το έργο Υπηρεσίας όπως υποβλήθηκε ή τροποποιήθηκε.

Υπέρβαση των επί μέρους προθεσμιών συνεπιφέρει τις κυρώσεις που προβλέπονται από τη σύμβαση και τις κείμενες διατάξεις.

Άρθρο 2.5 ΠΟΙΝΙΚΕΣ ΡΗΤΡΕΣ - ΥΠΕΡΒΑΣΗ ΠΡΟΘΕΣΜΙΩΝ

Σε περίπτωση υπέρβασης των συμβατικών τμηματικών προθεσμιών, καθώς και της ολικής προθεσμίας, ισχύουν οι ποινικές ρήτρες όπως ορίζονται στο άρθρο 148 του Ν.4412/2016.

Άρθρο 2.6 ΗΜΕΡΟΛΟΓΙΟ ΕΡΓΟΥ

Κατά την εκτέλεση των εργασιών θα τηρείται ημερολόγιο έργου, σύμφωνα με το άρθρο 146 του Ν.4412/2016.

Εφόσον ο ανάδοχος παραλείπει την υποχρέωσή του για καθημερινή τήρηση ημερολογίου, επιβάλλεται ειδική ποινική ρήτρα ύψους 100 € για κάθε ημέρα παράλειψης.

ΚΕΦΑΛΑΙΟ 3

ΟΙΚΟΝΟΜΙΚΑ ΣΤΟΙΧΕΙΑ ΤΗΣ ΕΡΓΟΛΑΒΙΑΣ

Άρθρο 3.1 ΧΡΗΜΑΤΟΔΟΤΗΣΗ ΕΡΓΟΥ

Το έργο χρηματοδοτείται από Πιστώσεις της ΣΑΕΠ 518/6 Ηπείρου με **ΚΑ 2018ΕΠ51860029** "ΕΧ.ΤΟΥΡ, Περιφέρεια Ηπείρου, GR-AL 2014-20" (Υπόεργο: Αποκατάσταση κτιρίου Αναγνωστοπουλείου Σχολής (Α' φάση)

Το έργο υπόκειται στις κρατήσεις που προβλέπονται για τα έργα αυτά, περιλαμβανομένης της κράτησης ύψους 0,06 % υπέρ των λειτουργικών αναγκών της Ενιαίας Ανεξάρτητης Αρχής Δημοσίων Συμβάσεων, σύμφωνα με το άρθρο 375 παρ. 7 του Ν.4412/2016.

Άρθρο 3.2 ΡΗΤΡΑ ΠΡΟΣΘΕΤΗΣ ΚΑΤΑΒΟΛΗΣ (PRIM) ΣΤΟΝ ΑΝΑΔΟΧΟ

Για το παρόν έργο δεν προβλέπεται ρήτρα πρόσθετης καταβολής (πριμ).

Άρθρο 3.3 ΠΡΟΚΑΤΑΒΟΛΕΣ

Ισχύουν τα αναγραφόμενα στο αντίστοιχο άρθρο (άρθρο 16) του τεύχους Διακήρυξης της παρούσας εργολαβίας.

Άρθρο 3.4 ΓΕΝΙΚΑ ΕΞΟΔΑ - ΟΦΕΛΟΣ ΕΡΓΟΛΗΠΤΙΚΗΣ ΕΠΙΧΕΙΡΗΣΗΣ.

Το ποσοστό για γενικά και επισφαλής έξοδα, όφελος εργολάβου κ.λπ. είναι δέκα οκτώ στα εκατό (18%) της αξίας των εργασιών, που υπολογίζεται με βάση τις τιμές του Συμβατικού Τιμολογίου και των τυχόν Νέων Τιμών Μονάδας.

Κάθε τιμή μονάδας του τιμολογίου περιλαμβάνει όλες τις κάθε είδους επιβαρύνσεις που αναφέρονται στους Γενικούς Όρους του Τιμολογίου.

Ο Φόρος Προστιθέμενης Αξίας (Φ.Π.Α.) επί των τιμολογίων εισπράξεων του Αναδόχου επιβαρύνει τον Κ.τ.Ε.

Άρθρο 3.5 ΠΛΗΡΩΜΕΣ - ΚΡΑΤΗΣΕΙΣ

Οι πιστοποιήσεις για τις εργασίες που θα εκτελεσθούν θα συντάσσονται με μέριμνα και ευθύνη του Αναδόχου, σύμφωνα με τις διατάξεις του άρθρου 152 του Ν. 4412/2016 και θα υποβάλλονται στην Υπηρεσία σε χρονικά διαστήματα όχι μικρότερα από ένα μήνα.

Επίσης θα ισχύουν τα εξής:

Οι πληρωμές θα διενεργούνται βάσει πιστοποιήσεων και θα υπόκεινται στις νόμιμες κρατήσεις εγγυήσεων.

Οι επί των πιστοποιήσεων κρατήσεις είναι οι ισχύουσες κατά το χρόνο δημοπράτησης που αφορούν στην εκτέλεση των εργασιών. Οι κρατήσεις θα είναι αυτές που προβλέπονται για έργα εγγεγραμμένα στο ΠΔΕ.

Προ της εισπράξεως των πιστοποιήσεων ο Ανάδοχος υποχρεούται να προσκομίσει τα κάτωθι δικαιολογητικά:

- α) Επίσημο τιμολόγιο καταβαλλομένου φόρου προστιθέμενης αξίας.
- β) Βεβαίωση φορολογικής και ασφαλιστικής ενημερότητας
- γ) Γραμμάτιο εισπράξεως της καταβολής του υπέρ του Δημοσίου φόρου εισοδήματος
- δ) Όλες τις ισχύουσες κρατήσεις.

Άρθρο 3.6 ΑΝΑΘΕΩΡΗΣΗ ΤΙΜΩΝ

Για την αναθεώρηση της συμβατικής αξίας των έργων ισχύουν οι διατάξεις που καθορίζονται από το άρθρο 153 του Ν.4412/2016.

Σε κάθε Λογαριασμό για τον προσδιορισμό της αναθεώρησης θα υποβάλλεται Πίνακας κατανομής εργασιών.

Άρθρο 3.7 ΤΡΟΠΟΠΟΙΗΣΗ ΤΟΥ ΠΡΟΫΠΟΛΟΓΙΣΜΟΥ-ΤΙΜΕΣ ΜΟΝΑΔΟΣ ΝΕΩΝ ΕΡΓΑΣΙΩΝ

Ο Ανάδοχος υποχρεούται να εκτελέσει το έργο, όπως αυτό ήθελε τροποποιηθεί κατά είδος και ποσότητες από την Υπηρεσία σύμφωνα με τα οριζόμενα στις διατάξεις των άρθρων 132 και 156 του Ν. 4412/2016.

ΚΕΦΑΛΑΙΟ 4

ΠΟΣΟΤΙΚΑ ΣΤΟΙΧΕΙΑ ΤΗΣ ΕΡΓΟΛΑΒΙΑΣ

Άρθρο 4.1 ΕΠΙΜΕΤΡΗΣΕΙΣ

Για τις Επιμετρήσεις ισχύουν γενικά οι διατάξεις του άρθρου 151 του Ν.4412/2016.

Για κάθε φάση επιμέτρησης του έργου απαιτείται η υποβολή εκ μέρους του αναδόχου των αντιστοίχων επιμετρητικών στοιχείων, τα οποία υποβάλλονται σε έντυπη και ψηφιακή μορφή.

Άρθρο 4.2 ΑΠΟΛΟΓΙΣΤΙΚΕΣ ΕΡΓΑΣΙΕΣ

Η αναθέτουσα αρχή μπορεί να δώσει εντολή στον Ανάδοχο να εκτελέσει απολογιστικές εργασίες, σύμφωνα με το άρθρο 154 του Ν.4412/16, τις οποίες ο Ανάδοχος είναι υποχρεωμένος να εκτελέσει.

Ο χρόνος συντήρησης των απολογιστικών εργασιών του έργου θα είναι ο ίδιος με το χρόνο συντήρησης των λοιπών εργασιών του έργου.

ΚΕΦΑΛΑΙΟ 5

ΠΟΙΟΤΙΚΑ ΣΤΟΙΧΕΙΑ ΤΗΣ ΕΡΓΟΛΑΒΙΑΣ

Άρθρο 5.1 ΔΙΑΣΦΑΛΙΣΗ ΠΟΙΟΤΗΤΑΣ ΚΑΙ ΕΛΕΓΧΟΣ ΠΟΙΟΤΗΤΑΣ

5.1.1 ΚΑΝΟΝΙΣΜΟΙ ΚΑΙ ΓΕΝΙΚΕΣ ΥΠΟΧΡΕΩΣΕΙΣ

1.Ο καθορισμός των οποιωνδήποτε στοιχείων και οδηγιών εκτέλεσης των εργασιών, που προβλέπεται από τα Συμβατικά Τεύχη, δεν απαλλάσσει τον Ανάδοχο από την υποχρέωση να λαμβάνει όλα τα απαραίτητα μέτρα για την άρτια εκτέλεση και εμφάνιση των επί μέρους εργασιών που συνθέτουν το έργο. Έστω και αν δεν ορίζεται κάτι στα Συμβατικά Τεύχη ή στις οδηγίες και εντολές της Υπηρεσίας, κάθε απλό ή σύνθετο τμήμα του έργου πρέπει να είναι άρτιο τόσο ως προς την κατασκευή και άμεμπτη εμφάνισή του, όσο και ως προς την εναρμόνισή του με τα λοιπά τμήματα του έργου και να πληροί το σκοπό που προορίζεται να εξυπηρετήσει.

2. Για τον ποιοτικό έλεγχο των υλικών των τμηματικών και ολοκληρωμένων κατασκευών ισχύουν τα αναφερόμενα:

α. Στα άρθρα 158 και 159 του Ν.4412/16, στο άρθρο 5.4 «ΑΠΑΙΤΗΣΕΙΣ ΠΟΙΟΤΙΚΟΥ ΕΛΕΓΧΟΥ» της παρούσας Ε.Σ.Υ., τα άρθρα της Τ.Σ.Υ. και

β. Στα λοιπά άρθρα της Ε.Σ.Υ. και της Τ.Σ.Υ. καθώς και στους κανονισμούς ή προδιαγραφές στους οποίους αυτά παραπέμπουν

3.Ο Ανάδοχος υποχρεούται να ελέγχει τα υλικά, τις κατασκευές και εξοπλισμούς με μέριμνα και δαπάνες του, ως προς την επάρκεια, ποιότητα, καταλληλότητα και συμβατότητά τους προς τις προδιαγραφές της Ευρωπαϊκής και Εθνικής Νομοθεσίας, της Ε.Σ.Υ., των Ο.Μ.Ο.Ε., της Τ.Σ.Υ. και των κωδίκων, κανονισμών, προδιαγραφών που αυτοί παραπέμπουν.

Αν η διεξαγωγή μερικών ελέγχων μπορεί να γίνει μόνο στο εξωτερικό, ο Ανάδοχος θα επιβαρυνθεί με όλα τα έξοδα ταξιδιού και διαμονής των εκπροσώπων της Επίβλεψης, που θα επιθεωρούν αυτούς τους ελέγχους.

4. Ο έλεγχος ποιότητας αφορά όλες τις φάσεις του Έργου, δηλαδή τις κατασκευές, τη συντήρηση του έργου καθώς και τυχόν μελέτες που θα συνταχθούν.

5. Ο Κύριος του Έργου διατηρεί το δικαίωμα να πραγματοποιεί τον έλεγχο ποιότητας (quality control) των υλικών, κατασκευών, εξοπλισμού και τον έλεγχο διασφάλισης ποιότητας (quality assurance) στο βαθμό που θα κρίνει αναγκαίο.

6. Για τις διαδικασίες και τις επιπτώσεις σε περιπτώσεις ακαταλληλότητας υλικών και προκατασκευασμένων στοιχείων, ελαττωμάτων της κατασκευής, και παραλείψεων της συντήρησης ισχύουν γενικά όσα αναφέρονται στα άρθρα 158 και 159 του Ν.4412/16. Επισημαίνονται οι επιπτώσεις που προβλέπονται στην παρ. 2.δ του άρθρου 160 του Ν.4412/16 στην περίπτωση εργασιών κατά σύστημα κακότεχνων ή χρήσης υλικών που δεν ανταποκρίνονται στις προδιαγραφές.

7. Σε περίπτωση απαίτησης ελέγχων υψηλότερων προδιαγραφών καθώς και σε περίπτωση διαφωνιών ως προς τα αποτελέσματα ελέγχων ο Κύριος του Έργου διατηρεί το δικαίωμα να ορίζει κατάλληλο εργαστήριο για τους ελέγχους αυτούς.

8. Επισημαίνεται σχετικά, η παρ. 3 του άρθρου 158 του Ν.4412/16, που αναφέρεται σε διενεργούμενους ελέγχους ποιότητας, για έργα κατασκευαζόμενα με συγχρηματοδότηση της Ευρωπαϊκής Ένωσης, από σύμβουλο, και προς τον οποίο σύμβουλο ο Ανάδοχος έχει την υποχρέωση, όπως και η Υπηρεσία, να παρέχει στοιχεία και πληροφορίες, ώστε να διευκολύνεται το έργο του και να εξασφαλίζεται η ελεύθερη πρόσβασή του σε όλους τους χώρους κατασκευής του Έργου, στις πηγές λήψης των υλικών και η ακώλυτη πραγματοποίηση δειγματοληψιών.

5.1.2 ΠΟΙΟΤΗΤΑ ΚΑΙ ΠΡΟΕΛΕΥΣΗ ΥΛΙΚΩΝ ΚΑΙ ΕΤΟΙΜΩΝ ΠΡΟΙΟΝΤΩΝ

Η χρήση υλικών και εξοπλισμού που θα πληρούν τις τεχνικές προδιαγραφές της μελέτης αποτελεί κρίσιμο στοιχείο για την ορθή και ποιοτική κατασκευή του.

(1) Όλα τα υλικά, που θα χρησιμοποιηθούν για την εκτέλεση του έργου, θα είναι άριστης ποιότητας, χωρίς βλάβες ή ελαττώματα, θα είναι σύμφωνα με τις εγκεκριμένες τεχνικές προδιαγραφές, τα συμβατικά δεδομένα, τους ισχύοντες κανονισμούς και προδιαγραφές εναρμονισμένες με τις απαιτήσεις του ΦΕΚ1914/Β/15.06.2012 και της απόλυτης έγκρισης του αρμοδίου οργάνου της επίβλεψης, σχετικά με την προέλευση, τις διαστάσεις, την αντοχή, την ποιότητα, την εμφάνιση, τα τεχνικά χαρακτηριστικά κ.λ.π.

(2) Η υποβολή των αναγκαίων τεχνικών στοιχείων (προέλευση, τεχνικά φυλλάδια, τεχνικά χαρακτηριστικά, πιστοποιητικά ποιότητας, ανάλυση λειτουργίας και λοιπά χρήσιμα στοιχεία, σύμφωνα με τις απαιτήσεις της Διευθύνουσας Υπηρεσίας) και δειγμάτων όλων των βασικών υλικών, προϊόντων και εξοπλισμού, που ενσωματώνονται στο έργο καθώς και του εξοπλισμού και λογισμικού, τα οποία πρόκειται να χρησιμοποιηθούν από τον Ανάδοχο ή/και υπεργολάβους του κατά την κατασκευή του έργου θα γίνεται προς την Διευθύνουσα Υπηρεσία πριν την έναρξη των εργασιών για έγκριση.

(3) Ενδεικτικά και όχι περιοριστικά, ο Ανάδοχος υποχρεούται να προσκομίζει στοιχεία τεκμηρίωσης της συμμόρφωσής τους με τις απαιτήσεις της σύμβασης και δείγματα για τα ακόλουθα υλικά, είδη, εξοπλισμό:

- Δομικά προϊόντα εμπορίου (τσιμεντόπλακες, κυβόλιθοι, άσφαλτος με φωτοκαταλυτικές ιδιότητες, κτλ)
- Υλικά και εξοπλισμό σήμανσης και ασφάλισης (προσωρινής και οριστικής)
- Η/Μ εξοπλισμός (τεχνικά χαρακτηριστικά, πιστοποιητικά ποιότητας, κλπ)
- Πράσινο (δένδρα αειθαλή και φυλλοβόλα, κλπ)

(4) Όταν απαιτείται δείγματα θα αποστέλλονται για εξέταση σε αναγνωρισμένο οργανισμό,. Για τον σκοπό αυτό θα συσκευάζονται κατάλληλα και θα αναγράφουν το όνομα του αναδόχου, καθώς και το ότι τα υλικά που πρόκειται να χρησιμοποιηθούν ανταποκρίνονται στο δείγμα. Ακόμα αναγράφεται το είδος του ελέγχου στον οποία θα υποβληθούν τα υλικά.

(5) Η Διευθύνουσα Υπηρεσία μπορεί να ζητήσει από τον ανάδοχο να προσκομίσει τα απαραίτητα πιστοποιητικά ποιότητας για κάθε χρησιμοποιούμενο υλικό, προϊόν ή εξοπλισμό.

5.1.3 ΠΡΟΓΡΑΜΜΑ ΠΟΙΟΤΗΤΑΣ

Το Πρόγραμμα Ποιότητας Έργου θα είναι σύμφωνα με τις απαιτήσεις της ΔΙΠΔΔ/οικ./12/13.01.09 (ΦΕΚ 125 Β'/27.01.09) Απόφασης του Υφ. ΠΕΧΩΔΕ και των συμβατικών τευχών.

1. Ο Ανάδοχος θα λειτουργεί με τεκμηριωμένες διαδικασίες ελέγχου της σύμβασης ώστε να διασφαλίζεται η πραγματοποίηση των συμβατικών του υποχρεώσεων.

2 Για να υποστηριχθεί το Σύστημα Διαχείρισης Ποιότητας, τα Προγράμματα Ποιότητας θα εφαρμοστούν σε όλες τις δραστηριότητες που επηρεάζουν την ποιότητα του ολοκληρωμένου Έργου.

3 Ο Ανάδοχος θα ορίσει, αναφέροντας στην Επίβλεψη, άτομο ή άτομα τα οποία θα είναι υπεύθυνα για τον έλεγχο διαδικασίας κατασκευής του Έργου και θα ορίσει επίσης ένα άτομο και έναν αναπληρωτή του που θα είναι υπεύθυνοι για την παρακολούθηση εφαρμογής του Προγράμματος Ποιότητας του Έργου.

4 Ο Ανάδοχος θα συντάξει και θα υποβάλλει στην Επίβλεψη προς έγκριση ένα Πρόγραμμα Ποιότητας για τις συμβατικές του υποχρεώσεις υλοποίησης του Έργου. Το Πρόγραμμα αυτό οφείλει να είναι συμβατό με το χρονοδιάγραμμα και θα περιλαμβάνει τους πόρους και τις μεθοδολογίες (ποιος, τι, πότε, πού) κατασκευής του έργου. Το Πρόγραμμα Ποιότητας πρέπει να ορίζει τις επί μέρους ευθύνες, τα σημεία προς επιθεώρηση και έγκριση και τις μεθόδους αναφοράς.

Ο Ανάδοχος πρέπει να δημιουργήσει τεκμηρίωση του Συστήματος Ποιότητας που εφαρμόζει. Η τεκμηρίωση αυτή θα είναι σύμφωνη με το Χρονοδιάγραμμα του Έργου.

5.1.4 ΕΡΓΑΣΤΗΡΙΑ ΕΛΕΓΧΟΥ

1.ΕΡΓΟΤΑΞΙΑΚΟ ΕΡΓΑΣΤΗΡΙΟ

(1) Ανεξάρτητα από τα εργαστηριακά μέσα και το εργαστηριακό προσωπικό του Κ.τ.Ε, ο Ανάδοχος δύναται να συγκροτήσει επί τόπου του έργου κατάλληλο και ικανοποιητικά εξοπλισμένο και στελεχωμένο εργοταξιακό εργαστήριο για την εκτέλεση των δειγματοληψιών και δοκιμών ελέγχου για δείγματα εδάφους, αδρανή υλικά, τσιμέντα, σκυροδέματα κ.λπ. Το εργαστήριο θα είναι κατάλληλα εξοπλισμένο, για να καλύπτει όλες τις συμβατικές απαιτήσεις και θα έχει άδεια λειτουργίας.

(2) Οι δαπάνες για την εγκατάσταση, συντήρηση, εξοπλισμό και λειτουργία, καθώς και για την τελική απομάκρυνση του εργαστηρίου θα βαρύνουν τον Ανάδοχο και θα περιλαμβάνονται ανηγμένα στην προσφορά του. Όλες οι απαιτούμενες δειγματοληψίες και εργαστηριακές δοκιμές, είτε στο εργοταξιακό εργαστήριο, είτε σε άλλα εγκεκριμένα εργαστήρια θα γίνονται με δαπάνες του Αναδόχου σύμφωνα με τα συμβατικά τεύχη και τις οδηγίες της Υπηρεσίας.

(3) Ο Ανάδοχος υποχρεούται να επιτρέπει την είσοδο στα εργαστήρια στα εντεταλμένα όργανα της Υπηρεσίας για την παρακολούθηση των δοκιμών που θα γίνονται εκεί.

2. ΑΛΛΑ ΕΡΓΑΣΤΗΡΙΑ

(1) Όλα τα εργαστήρια που χρησιμοποιούνται στο έργο οφείλουν να είναι σύμφωνα με τις απαιτήσεις των Συμβατικών τευχών.

(2) Ο Ανάδοχος υποχρεούται να διευκολύνει τον έλεγχο της Υπηρεσίας σε όλη τη διάρκεια εκτέλεσης των δοκιμών.

3. ΕΛΕΓΧΟΣ ΤΟΥ ΕΞΟΠΛΙΣΜΟΥ ΕΠΙΘΕΩΡΗΣΗΣ ΚΑΙ ΔΟΚΙΜΩΝ

Ο εξοπλισμός επιθεώρησης και δοκιμών κάθε εργαστηρίου δημόσιου ή ιδιωτικού, εντός ή εκτός εργοταξίου πρέπει να είναι επαρκούς ποιότητας και δυνατότητας, και να συντηρείται επαρκώς ώστε να βρίσκεται σε διαρκή λειτουργία.

Άρθρο 5.2 ΑΡΧΕΙΑ ΚΑΙ ΥΠΟΒΟΛΗ ΑΠΟΤΕΛΕΣΜΑΤΩΝ, ΠΙΣΤΟΠΟΙΗΤΙΚΩΝ, ΠΡΟΓΡΑΜΜΑΤΩΝ ΚΑΙ ΑΛΛΩΝ ΠΑΡΑΔΟΤΕΩΝ

1. Η υποβολή των αποτελεσμάτων του ελέγχου ποιότητας στην επίβλεψη θα γίνεται άμεσα. Θα περιλαμβάνει τις απαιτούμενες προδιαγραφές, στατιστικές αναλύσεις και συμπεράσματα ως προς τη συμφωνία με τις προδιαγραφές. Στο αρχείο του Αναδόχου θα πρέπει να φαίνεται πλήρης συνέχεια της διαδικασίας από τη δειγματοληψία μέχρι τις τελικές δοκιμές.

2. Ο Ανάδοχος θα ενημερώνει την Επίβλεψη σε εύθετο χρόνο για κάθε λεπτομέρεια που αφορά επιθεώρηση και δοκιμές υλικών ή κατασκευής ή εξοπλισμού και τις σχετικές δειγματοληψίες.

3. Ο αριθμός των ελέγχων που θα γίνουν θα είναι υποχρεωτικά τουλάχιστον ίσος σε είδος και αριθμό με τους προβλεπόμενους από το άρθρο 5.4 «ΑΠΑΙΤΗΣΕΙΣ ΠΟΙΟΤΙΚΟΥ ΕΛΕΓΧΟΥ» της παρούσας Ε.Σ.Υ., τα άρθρα της Τ.Σ.Υ., καθώς και τους κανονισμούς κ.λπ. στους οποίους αυτά παραπέμπουν.

Όλα τα αποτελέσματα των ελέγχων θα καταγράφονται σε Πρακτικό, που θα συντάσσεται και θα αποτελούν ιδιαίτερο Αρχείο Ελέγχων. Τα αποτελέσματα των ελέγχων αυτών, συνιστούν δικαιολογητικά των ενδιάμεσων και τελικών πληρωμών. Αποδεκτά αποτελέσματα τέτοιων ελέγχων δεν απαλλάσσουν τον Ανάδοχο από την ευθύνη ποιότητας του έργου σύμφωνα με τα Συμβατικά Τεύχη.

Άρθρο 5.3 ΕΠΑΡΚΕΙΑ Η/Μ ΕΓΚΑΤΑΣΤΑΣΕΩΝ ΚΑΙ ΕΡΓΑΣΙΩΝ

1. Κατά τη διάρκεια της εκτέλεσης και μετά την ολοκλήρωση των Η/Μ εγκαταστάσεων και εργασιών, ο Ανάδοχος με δική του ευθύνη και δαπάνη και παρουσία της Επίβλεψης, θα εκτελέσει τις απαραίτητες δοκιμές, ώστε να αποδείξει τη σωστή λειτουργία και την εξαιρετική ποιότητα των εγκαταστάσεων, σύμφωνα με τις προδιαγραφές. Ο αριθμός και το είδος των δοκιμών για τις Η/Μ εγκαταστάσεις θα προταθεί από τον Ανάδοχο και θα εγκριθεί από την Επίβλεψη.

2. Εάν κατά τη διάρκεια των δοκιμών ανακαλυφθεί συνολική ή μερική ζημία, υπέρβαση του χρόνου ισχύος (υπερμερία), ελάττωμα, κακή ποιότητα υλικών κ.λπ. στο σύνολο των εγκαταστάσεων ή μέρους αυτών, ο Ανάδοχος θα επισκευάσει, συμπληρώσει, υποκαταστήσει άμεσα και κατόπιν θα επαναλάβει τις δοκιμές έως ότου τα αποτελέσματα αυτά να ικανοποιούν την Επίβλεψη.

3. Η ίδια διαδικασία ελέγχου, παρουσία του Επιβλέποντα, θα λάβει επίσης χώρα στο τέλος της περιόδου Εγγύησης της υποχρεωτικής συντήρησης του Έργου, ώστε να αποδειχθεί η σωστή λειτουργία των εγκαταστάσεων, και ο Ανάδοχος θα είναι επίσης υπεύθυνος και θα επιβαρυνθεί με όλα τα έξοδα για τυχόν αποκατάσταση πλημμελειών.

4. Τονίζεται, ότι εάν η Υπηρεσία διαπιστώσει προφανείς παρεκκλίσεις από Κανονισμούς ή Προδιαγραφές ή εμφανώς ελαττωματικές εργασίες, έχει το δικαίωμα να εφαρμόσει ότι ορίζουν οι διατάξεις "περί ελαττωματικών εργασιών" του άρθρου 159 του Ν. 4412/16.

Άρθρο 5.4 ΑΠΑΙΤΗΣΕΙΣ ΠΟΙΟΤΙΚΟΥ ΕΛΕΓΧΟΥ

5.4.1 ΓΕΝΙΚΟΙ ΟΡΟΙ

Ο ποιοτικός έλεγχος των υλικών και κατασκευών προδιαγράφεται παρακάτω και εν μέρει σε ειδικά άρθρα των κανονισμών, των προδιαγραφών και της Τ.Σ.Υ. Αν οι απαιτήσεις δε συμπίπτουν, τότε θα ισχύσουν εκείνες που θα επιλέξει η Υπηρεσία.

ΔΙΑΚΡΙΣΕΙΣ ΠΟΙΟΤΙΚΟΥ ΕΛΕΓΧΟΥ

Ο ποιοτικός έλεγχος των υλικών και κατασκευών διακρίνεται σε:

(1) **ΕΛΕΓΧΟΥΣ Α:** Αυτοί θα γίνονται με μέριμα και δαπάνη του Αναδόχου με στόχο το δικό του έλεγχο ποιοτικής απόδοσης, ρύθμισης παραγωγής, ρύθμισης σχέσεων του με προμηθευτές του κλπ. Η πυκνότητα των ελέγχων αυτών και η έκτασή τους εναπόκειται στην κρίση του Αναδόχου. Ο Ανάδοχος δε θα πληρωθεί με ιδιαίτερη αμοιβή, έστω και αν η Επίβλεψη κάνει χρήση των αποτελεσμάτων αυτών των ελέγχων για οποιοδήποτε σκοπό. Όλα τα αποτελέσματα των ελέγχων αυτών θα τηρούνται κανονικά, αρχειοθετημένα στο εργοτάξιο και θα είναι στη διάθεση της Υπηρεσίας οποτεδήποτε ζητηθούν μέχρι την οριστική παραλαβή του έργου.

(2) **ΕΛΕΓΧΟΥΣ Β:** Αυτοί θα γίνονται από τον Ανάδοχο με δαπάνη του, εν γνώσει της Υπηρεσίας. Η Υπηρεσία έχει το δικαίωμα να παρίσταται κατά τη διεξαγωγή των ελέγχων αλλά και τη δυνατότητα να παρέμβει και να αξιώσει όχι μόνον την εφαρμογή της προδιαγραφόμενης ποιότητας ελέγχων, αλλά και πρόσθετους ελέγχους. Οι έλεγχοι αυτοί είναι ανεξάρτητοι των ΕΛΕΓΧΩΝ Α και αποτελούν μια ελάχιστη απαίτηση απόδειξης ότι τα υλικά που χρησιμοποιήθηκαν, οι μέθοδοι χρήσης των υλικών και οι κατασκευές που έγιναν ανταποκρίνονται στις προδιαγραφές.

Το είδος και η πυκνότητα των ελέγχων αυτών καθορίζεται στην παρούσα ΕΣΥ, στην ισχύουσα για το έργο ΤΣΥ, στις προδιαγραφές /κανονισμούς και στους υπόλοιπους όρους δημοπράτησης. Ο χρόνος εκτέλεσης των ελέγχων, όπου δεν καθορίζεται ειδικά, πρέπει να είναι ο κατάλληλος. Κατάλληλος θεωρείται εκείνος ο χρόνος που ελαχιστοποιεί τον κίνδυνο της συσσώρευσης κακοτεχνιών, ή έστω κατασκευών που δεν ανταποκρίνονται στην επιδιωκόμενη άριστη ποιότητα και που επιπρόσθετα διευκολύνει και καθιστά πιο αποτελεσματικές τις βελτιωτικές επεμβάσεις.

Τα αποτελέσματα των ελέγχων αυτών συνιστούν δικαιολογητικά των ενδιάμεσων και τελικών πληρωμών, όπως καθορίζεται παρακάτω. Η σημασία των ελέγχων αυτών είναι τόσο σημαντική, ώστε τυχόν παράλειψή τους να οδηγεί σε ανέκκλητες ποινικές ρήτρες, όπως καθορίζεται παρακάτω. Αποδεκτά αποτελέσματα τέτοιων ελέγχων, ή επιβολή ποινικής ρήτρας για παραληφθέντα έλεγχο, δεν απαλλάσσουν τον Ανάδοχο από την ευθύνη της άριστης κατασκευής, όπως διευκρινίζεται παρακάτω.

Για τους ελέγχους αυτούς ισχύουν τα αναγραφόμενα στην παράγραφο **[ΕΛΕΓΧΟΙ Β]** αυτού του άρθρου.

(3) **ΕΛΕΓΧΟΥΣ Γ:** Αυτοί θα γίνονται με μέριμα και δαπάνη της Υπηρεσίας. Οι έλεγχοι αυτοί νοούνται ως αναφαιρέτο δικαίωμα της Υπηρεσίας και αποσκοπούν στον έλεγχο των υλικών και κατασκευών, είτε προληπτικά, είτε συμπληρωματικά προς τους ΕΛΕΓΧΟΥΣ Β, είτε ακόμη και μετά την ολοκλήρωση τμημάτων, ή του συνόλου της κατασκευής για διαπίστωση της απόκρισης προς τις απαιτήσεις των Κανονισμών/Προδιαγραφών.

Επειδή η έκταση και η πυκνότητα των ελέγχων εναπόκειται κατ' απόλυτο τρόπο στην Υπηρεσία, η δαπάνη των ελέγχων αυτών δε βαρύνει τον Ανάδοχο. Όμως ο Ανάδοχος υποχρεούται αποφάσιστα να διευκολύνει την Υπηρεσία στην εκτέλεση των ελέγχων αυτών, συνδράμοντας αυτήν όπου απαιτείται.

Για τους ελέγχους αυτούς ισχύουν τα αναφερόμενα στην παράγραφο **[ΕΛΕΓΧΟΙ Γ]** αυτού του άρθρου.

(4) **ΕΛΕΓΧΟΥΣ Δ:** Αυτοί αναφέρονται στον έλεγχο της γεωμετρίας των υλικών και κατασκευών που γίνονται με μέριμνα του Αναδόχου, ή στην περίπτωση που αμελεί ο Ανάδοχος, με μέριμνα της Υπηρεσίας και των οποίων η δαπάνη βαρύνει αποκλειστικά τον Ανάδοχο. Οι έλεγχοι αυτοί αποσκοπούν στη διαπίστωση της τήρησης των εγκεκριμένων σχεδίων και των καθορισμένων ανοχών.

Για τους ελέγχους αυτούς ισχύουν τα αναφερόμενα στην παράγραφο **[ΕΛΕΓΧΟΙ Δ]** αυτού του άρθρου.

(5) **ΕΛΕΓΧΟΥΣ Ε:** Αυτοί αναφέρονται σε μακροσκοπικό έλεγχο των υλικών και κατασκευών με μέριμνα της Υπηρεσίας. Ο σκοπός του ελέγχου αυτού είναι προφανής.

Επισημαίνεται ότι η Υπηρεσία σε περίπτωση που θα διαπιστώσει προφανείς αποκλίσεις από Κανονισμούς, ή Προδιαγραφές, ή προφανείς κακοτεχνίες, έχει το δικαίωμα να διατάξει την άμεση διακοπή των εργασιών και την εκτέλεση των ΕΛΕΓΧΩΝ Β και Γ. Στην περίπτωση που οι έλεγχοι αποδείξουν αδικαιολόγητη την επέμβαση της Υπηρεσίας, ο Ανάδοχος δικαιούται ισόχρονης προς τη διακοπή παράτασης όλων των προθεσμιών που ακολουθούν τον χρόνο της διακοπής για το επηρεαζόμενο τμήμα και μόνον. Στην περίπτωση όμως που οι έλεγχοι δείξουν ελαττωματικά υλικά ή κατασκευές, ο Ανάδοχος υποχρεούται σε πλήρη αποκατάσταση των ελαττωματικών κατασκευών και δε δικαιούται παράτασης.

5.4.2 ΕΛΕΓΧΟΙ Β

1 Γενικά

Ότι αναγράφεται πιο κάτω αφορά στους ποιοτικούς ελέγχους που αναφέρονται στην επικεφαλίδα αυτής της παραγράφου. Για όλους τους ΕΛΕΓΧΟΥΣ Β η δαπάνη βαρύνει τον Ανάδοχο.

2 Ευθύνη για την εκτέλεση των ΕΛΕΓΧΩΝ Β και διαδικασία παραγγελίας τους

Η ευθύνη για την εκτέλεση των ΕΛΕΓΧΩΝ Β βαρύνει τον Ανάδοχο του έργου. Η παραγγελία της εκτέλεσης των ελέγχων γίνεται από τον Ανάδοχο. Αν ο Ανάδοχος αμελεί, η Επίβλεψη δύναται να παραγγείλει την εκτέλεση των ελέγχων. Σε κάθε περίπτωση η παραγγελία αναγράφεται στο Ημερολόγιο του Έργου, ή κοινοποιείται με έγγραφο.

Έγγραφο παραγγελίας που εκδίδει ο Ανάδοχος (π.χ. προς εργαστήριο Ελέγχου) κοινοποιείται στην Επίβλεψη.

Έγγραφο που εκδίδει η Επίβλεψη απευθύνεται τόσο στον Ανάδοχο, όσο και στον εκτελούντα τον έλεγχο.

Σε κάθε περίπτωση θα πρέπει να ορίζεται ο έλεγχος, το αντικείμενο ελέγχου, η θέση δειγματοληψίας, το εργαστήριο των δοκιμών, ο χρόνος έναρξης της δειγματοληψίας και ο χρόνος έναρξης πραγματοποίησης των εργαστηριακών δοκιμών.

Τόσο στη δειγματοληψία όσο και στις εργαστηριακές δοκιμές πρέπει να παρίστανται εκπρόσωποι της Υπηρεσίας και του Αναδόχου. Τυχόν μη παράσταση του εκπροσώπου της Υπηρεσίας δεν αναιρεί το πρόγραμμα του ελέγχου. Αν η εκτέλεση του ελέγχου δε γίνει για οποιονδήποτε λόγο (πλην ρητής γραπτής εντολής της Υπηρεσίας) η οποιαδήποτε καθυστέρηση εκτέλεσης του ελέγχου, καθώς και η τυχόν συνεπαγόμενη καθυστέρηση εκτέλεσης των εργασιών δε συνιστά λόγο παράτασης προθεσμιών, ούτε αποτελεί λόγο μη επιβολής των ποινικών ρητρών που προβλέπονται στην παράγρ. *[Ρήτρες για τη διασφάλιση της πραγματοποίησης του ποιοτικού ελέγχου]* αυτού του άρθρου.

Για την έγκαιρη προειδοποίηση του αντισυμβαλλόμενου, ώστε να παρίσταται με εκπρόσωπό του στις δειγματοληψίες και τις λοιπές φάσεις του ελέγχου, ο χρόνος παραγγελίας του ελέγχου θα πρέπει να προηγείται της ημέρας έναρξης του ελέγχου κατά 2 τουλάχιστον εργάσιμες μέρες.

Τούτο ισχύει για όλους τους ελέγχους ίδιας φύσης, που έχουν χρονοαποστάσεις μεγαλύτερες από 48 ώρες. Για όλες τις άλλες περιπτώσεις που συνιστούν σειρές ομοειδών ελέγχων που από τη φύση τους, ή από την πρόοδο των εργασιών έχουν μικρές χρονοαποστάσεις μέχρι 48 ωρών, η παραγγελία θα γίνεται για όλη τη σειρά. Στην περίπτωση αυτή στην παραγγελία θα ορίζονται όλα τα στοιχεία που προαναφέρθηκαν για κάθε έλεγχο χωριστά.

3 Γενικό πρόγραμμα ελέγχων, ειδικό προσωπικό και μέσα του Αναδόχου – Λεπτομερειακά προγράμματα ελέγχων

(1) Ο Ανάδοχος είναι υποχρεωμένος να υποβάλει μαζί με το χρονοδιάγραμμα του έργου, γενικό πρόγραμμα ελέγχων και μελέτη οργάνωσης δειγματοληψιών και λοιπών φάσεων ελέγχων, που θα συνοδεύεται από πίνακα προσωπικού, αφού ληφθεί υπόψη η απόδοση της κατασκευαστικής προσπάθειας, σύμφωνα με το χρονοδιάγραμμα του έργου.

Ειδικότερα αναφέρεται ότι το προσωπικό αυτό θα πρέπει να είναι το κατάλληλο και επαρκές σε αριθμό, ώστε να καλύπτει τις ανάγκες παράλληλης εκτέλεσης όλων των διαφόρων ειδών εργασίας του έργου

(2) Λεπτομερέστερα προγράμματα ελέγχων θα υποβάλλονται στην Υπηρεσία δύο τουλάχιστον μήνες πριν από την έναρξη των συναφών εργασιών. Τα προγράμματα αυτά θα συνοδεύονται με τα ίδια στοιχεία όπως το γενικό πρόγραμμα ελέγχων.

(3) Η μεταφορά των δειγμάτων στο εργαστήριο δοκιμών θα γίνεται με μέριμνα και δαπάνη του Αναδόχου. Η Υπηρεσία διατηρεί το δικαίωμα να παρίσταται στη μεταφορά των δειγμάτων στο εργαστήριο ελέγχου.

4 Εργαστήριο ελέγχου

Όσες εργαστηριακές δοκιμές μπορούν να εκτελεστούν στο Εργοταξιακό Εργαστήριο (αν αυτό εγκατασταθεί), θα εκτελούνται σ' αυτό. Οι υπόλοιπες θα εκτελούνται σε Εργαστήριο(α) που θα επιλεγεί(ουν) σύμφωνα με διαδικασία που θα ορίζεται στους Ειδικούς Όρους Δημοπράτησης ή (αν δεν έχει προδιαγραφεί τέτοια διαδικασία) σύμφωνα με πρόταση που θα υποβάλλει ο ανάδοχος για εργαστήριο που κατέχει τα κατάλληλα προσόντα, μετά από έγκριση από την Υπηρεσία.

5 Συχνότητα ΕΛΕΓΧΩΝ Β

Ο ελάχιστος αριθμός των ΕΛΕΓΧΩΝ Β που προβλέπεται να εκτελεστούν και που θα επιβαρύνει οικονομικά τον Ανάδοχο, ορίζεται στην παρακάτω παράγρ *[Ελάχιστη συχνότητα ΕΛΕΓΧΩΝ Β]* για τα διάφορα είδη εργασιών.

Σε περίπτωση που το πλήθος των δοκιμών αυτού του άρθρου είναι μικρότερο από τα οριζόμενα στην Τ.Σ.Υ., σε άλλα άρθρα της Ε.Σ.Υ. ή στις προδιαγραφές και κανονισμούς που έχουν καθορισθεί ή που η Τ.Σ.Υ. παραπέμπει, τότε θα υπερισχύει το μεγαλύτερο απαιτούμενο πλήθος.

Η Υπηρεσία διατηρεί το δικαίωμα να αυξήσει την πυκνότητα αυτή:

- όσο οι προδιαγραφές απαιτούν, σε περίπτωση αποκλίσεων από τα επιθυμητά αποτελέσματα

- μέχρι 30% της συνολικής δαπάνης των δοκιμών/ελέγχων έστω και αν δε συντρέχει αντικειμενικός λόγος χωρίς να μεταβάλλεται ο βασικός όρος της εκτέλεσης των δοκιμών/ελέγχων με δαπάνη του Αναδόχου.

Οι ΕΛΕΓΧΟΙ Β (δειγματοληψίες, δοκιμές) αφορούν, ανάλογα με την περίπτωση, στην περίοδο κανονικής προσκόμισης υλικών, παραγωγής υλικών, εκτέλεσης εργασιών και κατασκευής έργων και όχι στην περίοδο των προπαρασκευαστικών εργασιών, οπότε οι εκτελούμενες πολλαπλές δοκιμές για τη ρύθμιση της παραγωγής ενδιαφέρουν μεν την Υπηρεσία, αποτελούν όμως τμήμα των ποιοτικών ελέγχων του Αναδόχου (ΕΛΕΓΧΟΙ Α) (εκτός αν άλλως ρητά αναφέρεται στις προδιαγραφές και στους λοιπούς όρους δημοπράτησης).

6 Αρχείο ΕΛΕΓΧΩΝ Β (Α.Ε.-Β)

(1) Όλα τα στοιχεία που αφορούν τον ποιοτικό έλεγχο που εκτελείται με τους ΕΛΕΓΧΟΥΣ Β θα τηρούνται με μέριμνα και δαπάνη του Αναδόχου στο Αρχείο ΕΛΕΓΧΩΝ Β (Α.Ε.-Β). Τα στοιχεία αυτά θα είναι κατ' ελάχιστον:

- Αντίγραφο του Γενικού Προγράμματος (όπως στην παράγρ. 3)
- Αντίγραφο της παραγγελίας του ελέγχου (δηλ. του φύλλου του Ημερολογίου ή του σχετικού εγγράφου)
- Αντίγραφο της σχετικής με μερικούς ελέγχους αλληλογραφίας, αν υπάρξει
- Αποσπάσματα τοπογραφικών και λοιπών κατάλληλων διαγραμμάτων εντοπισμού της θέσης που αφορά ο κάθε έλεγχος
- Αντίγραφο πρακτικών δειγματοληψίας ή επί τόπου δοκιμών, (όπως στην παράγρ. 7)
- (στ.) Αντίγραφο των αποτελεσμάτων των εργαστηριακών ή επί τόπου (IN SITU) δοκιμών καθώς και των σχετικών σχολίων
- Ανακεφαλαιωτικούς πίνακες που θα περιλαμβάνουν τα αποτελέσματα των ελέγχων για κάθε έλεγχο και για κάθε τμήμα εκτελεσμένης εργασίας, ή ποσότητας υλικού που ελέγχθηκε, ή λατομείου κ.λπ.
- Τυχόν άλλα στοιχεία που θα κριθούν σκόπιμα από την Υπηρεσία, ή τον Ανάδοχο.

(2) Το Α.Ε.-Β θα βιβλιοθετείται κατά περιόδους με μέριμνα και δαπάνη του Αναδόχου σε εύχρηστους τόμους (π.χ. 200 φύλλων) αφού προηγουμένως αριθμηθούν όλες οι σελίδες. Σε κάθε τόμο θα ενσωματώνεται αναλυτικός πίνακας περιεχομένων.

(3) Το Α.Ε.-Β θα φυλάσσεται στο Εργοταξιακό γραφείο Επίβλεψης. Πλήρες, ή μερικό αντίγραφο μπορεί να τηρεί και ο Ανάδοχος. Το Α.Ε.-Β αποτελεί απαραίτητο δικαιολογητικό προσαρτημένο στο Πρωτόκολλο Προσωρινής Παραλαβής.

(4) Τα στοιχεία του Α.Ε.-Β θα συσχετίζονται με τα στοιχεία επιμέτρησης κατά αμφίδρομο και αμφιμονοσήμαντο τρόπο.

(5) Όλοι οι ΕΛΕΓΧΟΙ Β θα καταγράφονται στο Βιβλίο Πρωτοκόλλου Δειγματοληψιών με αριθμημένες σελίδες, όπου θα αναγράφονται κατ' ελάχιστον:

- ο αριθμός δείγματος
- η ημέρα και η θέση δειγματοληψίας
- το είδος δοκιμής που έγινε και το αντίστοιχο αποτέλεσμα
- αναφορά στο σχετικό Φύλλο/Δελτίο ποιοτικού ελέγχου
- υπογραφή του Μηχανικού Ελέγχου ποιότητας του Αναδόχου και της Επίβλεψης.

7 Θέσεις και πρακτικά δειγματοληψίας και δοκιμών επί τόπου

(1) Για όλους τους ελέγχους που απαιτείται δειγματοληψία, η θέση λήψης του κάθε δείγματος θα υποδεικνύεται από την Υπηρεσία ή/και τους συμβούλους της. Καθορίζεται ότι οι δειγματοληψίες θα παίρνονται από θέσεις που παρουσιάζουν την πιο δυσμενή εικόνα για την ποιοτική συμπεριφορά του έργου.

Στη συνέχεια θα συντάσσεται πρακτικό δειγματοληψίας κατάλληλης μορφής από τον ανάδοχο.

(2) Τα αναφερόμενα στις προηγούμενες παραγράφους ισχύουν κατ' αναλογία και για όλες τις επί τόπου δοκιμές.

8 Ισχύουσες προδιαγραφές

(1) Θεωρείται αυτονόητο ότι όλα τα υλικά, που θα χρησιμοποιηθούν για την εκτέλεση των εργασιών κάθε είδους πρέπει να είναι άριστης ποιότητας, και θα υπόκεινται σε ποιοτικό έλεγχο για να διαπιστωθεί ότι είναι σύμφωνα με τις ισχύουσες Τεχνικές Προδιαγραφές και τους Όρους Δημοπράτησης, όσον αφορά τις φυσικές και χημικές τους ιδιότητες.

(2) Για την εκτέλεση των εργασιών και των ελέγχων (δειγματοληψίες - δοκιμές) ισχύουν κατ' αρχήν όσα προδιαγράφονται, στην παρούσα Ε.Σ.Υ., στην Τ.Σ.Υ., και στους κανονισμούς και προδιαγραφές που μνημονεύονται στις Ελληνικές Τεχνικές Προδιαγραφές (ΕΤΕΠ). Το ίδιο ισχύει και για τα υλικά και τους ελέγχους υλικών.

9 Ελάχιστη συχνότητα ΕΛΕΓΧΩΝ Β

Ο ελάχιστος αριθμός των ελέγχων / δοκιμών είναι ο ακόλουθος:

(1) Υλικά για επιχώματα και στρώσεις έδρασης οδοστρωμάτων

(I) Γαιώδη επιχώματα

Ανά 5.000 μ³ το πολύ, εκσκαπτόμενου υλικού σε θέσεις γαιωδών ορυγμάτων που προορίζεται να χρησιμοποιηθεί για την κατασκευή επιχωμάτων, ή σε κάθε μακροσκοπικά εμφανή μεταβολή των χαρακτηριστικών των ορυγμάτων, ή δανειοθαλάμων, θα γίνονται οι παρακάτω έλεγχοι, με κύριο σκοπό (πέρα από την κατάταξη των εδαφών) τη χορήγηση των αναγκαίων στοιχείων για την προσαρμογή της κατασκευής των επιχωμάτων στις ιδιότητες των υλικών και τον ποιοτικό έλεγχο της κατασκευής των επιχωμάτων.

- | | |
|--|------------|
| α. Φυσική υγρασία | Δοκιμή 1 |
| β. Όρια υδαρότητας και πλαστικότητας | Δοκιμή 1 |
| γ. Κοκκομετρική διαβάθμιση με κόσκινα | Δοκιμή 1 |
| δ. Δοκιμή συμπίκνωσης PROCTOR MODIFIED (E 105-86 Δοκιμή α/α 11) | |
| (μέγιστες ξηρές πυκνότητες, αντίστοιχα ποσοστά βέλτιστης υγρασίας, καμπύλες συμπίκνωσης) | Δοκιμή 1 |
| ε. Ελάχιστος αριθμός ελέγχων ανά δανειοθάλαμο | Έλεγχος σε |
| (δοκιμές α έως δ κατά το προηγούμενο εδάφιο) | 3 φρέατα |

(II) Βραχώδη επιχώματα

Για τα βραχύωδη προϊόντα ορυγμάτων που πρόκειται να χρησιμοποιηθούν για την κατασκευή επιχωμάτων οδικών έργων θα γίνεται συνεχής οπτικός έλεγχος και απομάκρυνση των λίθων με διάσταση μεγαλύτερη από τα 2/3 του πάχους της συμπυκνωμένης στρώσης που θα έχει προσδιορισθεί σύμφωνα με τις δοκιμές δοκιμαστικού τμήματος που αναφέρονται στην Τ.Σ.Υ.

Σημειώνεται η ανάγκη κατασκευής δοκιμαστικού τμήματος όγκου τουλάχιστον 3.000 μ³ πριν από την έναρξη κατασκευής βραχυδών επιχωμάτων κατασκευής οδών με τους περιγραφόμενους ελέγχους της Τ.Σ.Υ.

(III) Στρώσεις έδρασης οδοστρωμάτων

Ισχύουν τα ίδια με την παραπάνω υποπαραγράφο (I) αλλά με μεγαλύτερη πυκνότητα ελέγχων.

Ανά 2.500 μ³ το πολύ εκσκαπτόμενου υλικού:

α. Φυσική υγρασία	Δοκιμή 1
β. Όρια υδαρότητας και πλαστικότητας	Δοκιμή 1
γ. Κοκκομετρική διαβάθμιση με κόσκινα	Δοκιμή 1
δ. Δοκιμές συμπίκνωσης PROCTOR MODIFIED (όπως για τα επιχώματα)	Δοκιμή 1
ε. Ελάχιστος αριθμός ελέγχων ανά δανειοθάλαμο (δοκιμές α έως δ σύμφωνα με τα παραπάνω)	Έλεγχοι σε 3 φρέατα

(2) Έλεγχοι - Δοκιμές Συμπύκνωσης

α. Σκάφης ορυγμάτων, ή θεμελίωσης επιχωμάτων, ανά 250 μ. μήκους, ή μικρότερου αυτοτελούς τμήματος ανά κλάδο οδού	Δοκιμή 1
β. Γαιωδών ή βραχυδών επιχωμάτων, αναχωμάτων διευθέτησης ποταμών / χειμάρρων, στρώσεων έδρασης οδοστρώματος ανά 1.000 μ ³ συμπίεσμένου όγκου	Δοκιμή 1
γ. Υποβάσεων και βάσεων μηχανικά σταθεροποιούμενων, στρώσεων στράγγισης οδοστρώματος (ή "αντιπαγετικής στρώσης" ή "υποστρώματος", "στρώσης θεμελίωσης" για κάθε στρώση, ανά 250 μ. μήκους κλάδου οδού, ή και το πολύ ανά 500 μ ³ συμπίεσμένου όγκου	Δοκιμή 1
δ. Επιχωματώσεων τάφρων τοποθέτησης αγωγών, για την περιοχή πάνω από τη ζώνη αγωγών, ανά 150 μ. μήκους τάφρου και για κάθε διακεκριμένη ζώνη υλικού πλήρωσης, ή το πολύ ανά 150 μ ³ συμπίεσμένου όγκου	Δοκιμές 3
ε. Κοκκώδους υλικού "ζώνης αγωγού" ανά 150 μ. μήκους αγωγού και το πολύ ανά 150 μ ³ συμπίεσμένου όγκου	Δοκιμές 3
στ. "Μεταβατικών επιχωμάτων" ανά τεχνικό έργο ή το πολύ ανά 500 μ ³ συμπίεσμένου όγκου	Δοκιμές 3

(3) Έλεγχοι κοκκομετρικής διαβάθμισης αδρανών

α. Αδρανή σκυροδεμάτων, οδοστρώσις (με μηχανική σταθεροποίηση), μεταβατικών επιχωμάτων "υποστρώματος" ανά 1.000 μ ³ συμπυκνωμένου Όγκου	Δοκιμές 3
β. Αδρανή στραγγιστηρίων, στρώσεων στράγγισης οδοστρώματος (ή αντιπαγετικής στρώσης), εκτοξευόμενου σκυροδέματος, ή άλλων ειδικών κατασκευών (C20/25 και άνω), λεπτών σκυροδεμάτων, ανά 150 μ ³	Δοκιμή 1
γ. Στρώσεις εξυγίανσης ανά 300 μ ³	Δοκιμή 1

(4) Έλεγχοι πλαστικότητας και ισοδύναμου άμμου

α. Αδρανή σκυροδεμάτων ανά 300 μ ³ έτοιμης κατασκευής, μεταβατικά επιχώματα	Δοκιμή 1
β. Αδρανή οδοστρώσις (με μηχανική σταθεροποίηση), "υποστρώματος", ανά 500 μ ³ συμπτ. όγκου	Δοκιμή 1
γ. Στρώσεις στράγγισης, αδρανή εκτοξευόμενου σκυροδέματος ανά 150 μ ³	Δοκιμή 1
δ. Στρώσεις εξυγίανσης ανά 300 μ ³	Δοκιμή 1

(5) Υγεία πετρωμάτων και αντοχή σε τριβή και κρούση (LOS ANGELES)

Για όλα τα αδρανή σκυροδεμάτων και οδοστρωμάτων (με μηχανική σταθεροποίηση), από την ίδια πηγή	Δοκιμές 3
--	-----------

(6) Έλεγχοι ασφαλικών πλην αντιολισθηρών

α. Υγεία πετρωμάτων, για αδρανή από την ίδια πηγή	Δοκιμή 1
β. Φθορά σε τριβή και κρούση (LOS ANGELES), ανά 5.000 τόνους αδρανών από την ίδια πηγή	Δοκιμή 1
γ. Κοκκομετρική διαβάθμιση αδρανών ανά 300μ ³ συμπυκνωμένου όγκου	Δοκιμή 1
δ. Ισοδύναμο άμμου, ανά 500 μ ³ συμπυκνωμένου όγκου	Δοκιμή 1
ε. Ποσοστό ασφάλτου και κοκκομέτρηση ασφαλτομίγματος, για κάθε τρίωρη παραγωγή	Δοκιμή 1
στ. Χαρακτηριστικά ασφαλτοσκυροδέματος κατά MARSHALL, για κάθε ημερήσια παραγωγή	Δοκιμή 1
ζ. Ισοδύναμο άμμου αδρανών στο παραγόμενο ασφαλτόμιγμα, για κάθε ημερήσια παραγωγή	Δοκιμή 1
η. Δοκιμή εμβάπτισης - θλίψης ασφαλτομίγματος στρώσεων κυκλοφορίας και συνδετικών, ανά 5.000τον. παραγόμενου ασφαλτομίγματος	Δοκιμή 1
θ. Η θερμοκρασία στο υπό διάστρωση ασφαλτόμιγμα καθώς επίσης το πάχος, το φαινόμενο βάρος, το ποσοστό κενών το ποσοστό ασφάλτου και η ανάγκη κατασκευής των δοκιμαστικών τμημάτων σε διαστρωθείσα ασφατική στρώση θα ελέγχονται ανάλογα με το είδος του ασφαλτομίγματος σύμφωνα με τα αναφερόμενα στις αντίστοιχες ΕΤΕΠ.	

(7) Έλεγχοι αντιολισθηρών ασφαλικών πλην της λεπτής αντιολισθηρής στρώσης

Ι) Έλεγχος αδρανών

α. Υγεία πετρωμάτων, για αδρανή από την ίδια πηγή	Δοκιμή 1
β. Φθορά σε τριβή και κρούση (LOS ANGELES), ανά 5.000 τόνους αδρανών από την ίδια πηγή	Δοκιμή 1
γ. Κοκκομετρική διαβάθμιση αδρανών, ανά 300μ ³ συμπυκνωμένου όγκου	Δοκιμή 1
δ. Ισοδύναμο άμμου, ανά 500 μ ³ συμπυκνωμένου όγκου	Δοκιμή 1
ε. Δείκτης αντίστασης σε στίλβωση (PSV), ανά 5.000 τόνους αδρανών από την ίδια πηγή	Δοκιμή 1

στ. Δείκτης φθοράς σε απότριψη (AAV) ανά 5.000 τόνους αδρανών από την ίδια πηγή
ζ. Δείκτης πλακοειδούς (Flakiness Index) ανά 5.000 τόνους αδρανών από την ίδια πηγή

Δοκιμή 1

Δοκιμή 1

II) Έλεγχος ασφαλτικού συνδετικού

α. Για την κοινή άσφαλτο, ανά ημέρα

Δοκιμές 2

β. Για την τροποποιημένη άσφαλτο, σύμφωνα με τη σχετική ΕΤΕΠ.

III) Έλεγχος παραγόμενου ασφαλτομίγματος

Χαρακτηριστικά ασφαλτοσκυροδέματος κατά MARSHALL, κοκκομέτρηση ασφαλτομίγματος και ποσοστό ασφάλτου σύμφωνα τη σχετική ΕΤΕΠ.

IV) Έλεγχος τελικής στρώσης

Η θερμοκρασία στο υπό διάστρωση ασφαλτομίγμα καθώς επίσης το πάχος, το φαινόμενο βάρος, το ποσοστό κενών, ο βαθμός συμπίκνωσης και το ποσοστό ασφάλτου σε διαστρωθείσα ασφαλτική στρώση θα ελέγχονται ανάλογα με το είδος του ασφαλτομίγματος σύμφωνα με τη σχετική ΕΤΕΠ.

Επισημαίνεται η ανάγκη δοκιμαστικής παραγωγής και δοκιμαστικής διάστρωσης ασφαλτομίγματος σύμφωνα με τη σχετική ΕΤΕΠ.

(8) Έλεγχοι λεπτής αντιστοιχισμένης ασφαλτικής στρώσης

Ο έλεγχος του ασφαλτικού συνδετικού υλικού, των αδρανών, του παραγόμενου ασφαλτομίγματος και της τελικής συμπτυκνυμένης στρώσης γίνεται σύμφωνα με τη σχετική ΕΤΕΠ.

(9) Εργοστασιακό σκυροδέμα

Για την περίπτωση χρήσης εργοστασιακού σκυροδέματος ο προμηθευτής θα παραδίδει στον Ανάδοχο, για κάθε φορτίο σκυροδέματος, το δελτίο αποστολής που προβλέπεται.

(10) Συμβατικά δοκίμια σκυροδέματος (Δοκίμια Σ, ελέγχου συμμόρφωσης)

Θα λαμβάνονται και θα ελέγχονται σύμφωνα με τον ισχύοντα Κανονισμό Τεχνολογίας Σκυροδέματος (ΚΤΣ) και τη σχετική ΕΤΕΠ.

(11) Δοκίμια ελέγχου αντοχής 7 ημερών (Δοκίμια ΕΑ)

Θα παρασκευάζονται και θα ελέγχονται σύμφωνα με τον ΚΤΣ και τη σχετική ΕΤΕΠ.

(12) Δοκίμια ελέγχου Προόδου Σκλήρυνσης (Δοκίμια ΠΣ)

Ισχύουν τα ίδια με αυτά που αναφέρθηκαν στην προηγούμενη παράγραφο (11).

(13) Δοκίμια ελέγχου Αποτελεσματικότητας της μεθόδου Συντήρησης (Δοκίμια ΑΣ)

Ισχύουν τα ίδια με αυτά που αναφέρθηκαν στην παραπάνω παράγραφο (11).

(14) Παραλαβή πρόχυτων τσιμεντοσωλήνων

Ο έλεγχος και η παραλαβή των πρόχυτων τσιμεντοσωλήνων θα γίνονται σύμφωνα με τη σχετική ΕΤΕΠ.

(15) Ποιοτικός έλεγχος γαλβανίσματος μεταλλικών ειδών

Για τον ποιοτικό έλεγχο του γαλβανίσματος ισχύει τη σχετική ΕΤΕΠ.

(16) Ποιοτικός έλεγχος εκτοξευόμενου σκυροδέματος

Συμπληρωματικά προς τον έλεγχο των αδρανών που αναφέρεται στις παραγράφους (3) και (4) του άρθρου αυτού ισχύει και ο ποιοτικός έλεγχος της παρασκευής που αναφέρεται στη σχετική ΕΤΕΠ.

(17) Ποιοτικός έλεγχος εξυγίανσης εδάφους με τσιμέντο και υδράσβεστο

Ο ποιοτικός έλεγχος εξυγίανσης εδάφους με τσιμέντο και υδράσβεστο θα γίνεται σύμφωνα με όσα προβλέπονται στη σχετική ΕΤΕΠ.

(18) Συχνότητα δοκιμών για τένοντες προέντασης κλπ.

Όπως αναφέρεται στη σχετική ΕΤΕΠ.

10. Ρήτρες για τη διασφάλιση της πραγματοποίησης του ποιοτικού ελέγχου

(1) Στην περίπτωση που, από την παραβολή των ποσοτήτων των εργασιών που εκτελέστηκαν προς το αντίστοιχο πλήθος ελέγχων που εκτελέσθηκε για τις εργασίες αυτές, κατά τις προσωρινές τμηματικές επιμετρήσεις, ήθελε προκύψει μικρότερος αριθμός από αυτόν που καθορίζεται στην παράγρ. 9, [Ελάχιστη συχνότητα ΕΛΕΓΧΩΝ Β] τότε η Υπηρεσία θα έχει το δικαίωμα να μη θεωρήσει περαιωμένες (κατά την κρίση της) τις εργασίες για τις οποίες ελλείπουν δοκιμές, μέχρι να καλυφθεί ο προβλεπόμενος αριθμός ελέγχων, με ευθύνη και δαπάνη του αναδόχου για τυχόν καθυστερήσεις, αποκαταστάσεις κλπ. εργασιών που θα ακολουθήσουν.

Ανεξάρτητα προς τα παραπάνω, θα επιβάλλεται στον Ανάδοχο ποινική ρήτρα **200 ΕΥΡΩ** για κάθε δοκιμή που λείπει.

(2) Στα αναγκαία παραστατικά στοιχεία κάθε πληρωμής, υποχρεωτικά θα περιλαμβάνεται και αντίγραφο του πίνακα της παραγράφου 6. (Αρχείο ΕΛΕΓΧΩΝ Β (Α.Ε.-Β) (1)ζ). Παράλειψη τέτοιου πίνακα θεωρείται ως έλλειψη ουσιαστικού επιμετρητικού στοιχείου.

5.4.3 ΕΛΕΓΧΟΙ Γ

1. Έκταση του δικαιώματος της Υπηρεσίας και υποχρεώσεις του Αναδόχου

Η Υπηρεσία έχει το δικαίωμα να πραγματοποιήσει απεριόριστο αριθμό ελέγχων οποιουδήποτε είδους, σ' οποιοδήποτε είδος υλικού, ή τμήμα της κατασκευής. Ο Ανάδοχος σχετικά με το παραπάνω δικαίωμα της Υπηρεσίας έχει τις παρακάτω υποχρεώσεις:

α. Να μεριμνήσει και επιβαρυνθεί τη δαπάνη για την εκτέλεση των ελέγχων που θα ζητήσει η Υπηρεσία μέσα στα όρια συχνότητας ελέγχων που προδιαγράφει η παράγραφος [Ελάχιστη Συχνότητα ΕΛΕΓΧΩΝ Β] αυτού του άρθρου.

β. Να συνδράμει την Υπηρεσία, εφόσον του ζητηθεί, στην εκτέλεση οποιωνδήποτε επιπλέον ελέγχων, διαθέτοντας το προσωπικό του και τον εξοπλισμό του. Για τη συνδρομή αυτή ο Ανάδοχος δικαιούται αποζημίωσης με θεώρησή τους ως εργασιών που αμείβονται με τιμές μονάδας και εκτελεσθείσες ποσότητες

γ. Να διευκολύνει την εκτέλεση των ελέγχων από την Υπηρεσία, ή άλλους με τους οποίους η Υπηρεσία μπορεί να συμβληθεί, σύμφωνα με τα προβλεπόμενα στους όρους Δημοπράτησης.

δ. Να αποκαθιστά το έργο από τυχόν σπές δειγματοληψίας, αναδιατάξεις και άλλες διαταραχές που μπορεί να προκληθούν από δειγματοληψίες ή επί τόπου δοκιμές. Για τις αποκαταστάσεις αυτές δικαιούται αποζημίωσης, εφόσον πρόκειται για ελέγχους που γίνονται επί πλέον της συχνότητας που προδιαγράφεται στην παράγραφο *Συχνότητα ΕΛΕΓΧΩΝ Β*

ε. Να παρίσταται στις δειγματοληψίες και δοκιμές στις περιπτώσεις που προειδοποιείται, κατά τη διαδικασία της παραγρ. [Ευθύνη για την εκτέλεση των ΕΛΕΓΧΩΝ Β και διαδικασία παραγγελίας τους]

2. Ειδοποίηση του Αναδόχου για την εκτέλεση ελέγχων και γνωστοποίηση αποτελεσμάτων

Για όλους τους ελέγχους που θα εκτελεί η Υπηρεσία με μέριμνα και δαπάνη της, η προειδοποίηση δεν είναι αναγκαία. Ειδικότερα για ελέγχους, στους οποίους ζητείται η συνδρομή του Αναδόχου, η προειδοποίηση θα γίνεται όπως προβλέπεται στην παράγρ. [Ευθύνη για την εκτέλεση των ΕΛΕΓΧΩΝ Β και διαδικασία παραγγελίας τους]

Η Υπηρεσία υποχρεούται να κοινοποιεί στον Ανάδοχο τα αποτελέσματα των ελέγχων των υλικών ή/και κατασκευών ανεξάρτητα από το αν αυτά εμπίπτουν μέσα στα όρια των προδιαγραφών - κανονισμών ή διαπιστωθούν αποκλίσεις από αυτούς.

Σε κάθε περίπτωση η κοινοποίηση των αποτελεσμάτων θα γίνεται στο συντομότερο δυνατό διάστημα.

5.4.4 ΔΙΚΑΙΩΜΑΤΑ ΤΟΥ ΑΝΑΔΟΧΟΥ ΓΙΑ ΕΠΑΝΑΛΗΨΗ ΕΛΕΓΧΩΝ

1 Στην περίπτωση ελέγχων / δοκιμών της παραγράφου (ΕΛΕΓΧΟΙ Γ) ο Ανάδοχος δικαιούται να ζητήσει να παίρνεται κατά τη δειγματοληψία και ένα δεύτερο όμοιο δείγμα (αντίδειγμα), το οποίο θα συσκευάζεται και θα αποστέλλεται ταυτόχρονα με το δείγμα στο εργαστήριο της Υπηρεσίας. Για την περίπτωση αμφιβολιών και υποβολής ένστασης από τον Ανάδοχο (που θα πρέπει να αναγραφεί αυθημερόν στο ημερολόγιο του έργου), θα διενεργείται νέα εργαστηριακή δοκιμή στο αντίδειγμα, παρουσία του εκπροσώπου του Αναδόχου, το αποτέλεσμα της οποίας θα είναι υποχρεωτικό για τον Ανάδοχο (ακόμα και αν δεν παραστεί στη δοκιμή). Κατά το μεσοδιάστημα, μέχρι οριστικοποίησης του ελέγχου, σε περίπτωση διαφωνίας, ο Ανάδοχος θα μπορεί να συνεχίσει τις εργασίες του με ίδια ευθύνη, αναλαμβάνοντας τη ρητή υποχρέωση να καθαίρει τις πλημμελείς κατασκευές κλπ., αν ήθελαν διαπιστωθεί τέτοιες.

2 Ο Ανάδοχος δικαιούται επίσης να ζητήσει επανάληψη των ελέγχων που οδήγησαν σε δυσμενή αποτελέσματα και έγιναν από την Υπηρεσία χωρίς να προειδοποιηθεί. Η επανάληψη των ελέγχων γίνεται κατ' αντιπαράσταση, έπειτα από προειδοποίηση, κατά τις προβλέψεις της παραγρ [Ευθύνη για την εκτέλεση των ΕΛΕΓΧΩΝ Β] και διαδικασία παραγγελίας τους.

3 Οι δαπάνες του επανελέγχου βαρύνουν τον Ανάδοχο.

5.4.5 ΕΛΕΓΧΟΙ Δ (έλεγχος γεωμετρίας)

1 Γενικοί όροι

Για τους ελέγχους γεωμετρίας, που περιλαμβάνουν και τους ελέγχους μορφής και διαστάσεων και που στοχεύουν στη διαπίστωση τήρησης των προδιαγραφόμενων από τη μελέτη και τους λοιπούς όρους των Τευχών Δημοπράτησης μορφής, διαστάσεων και λοιπών γεωμετρικών απαιτήσεων ισχύουν κατ' αναλογία όσα προδιαγράφονται στην παραγρ. "[ΕΛΕΓΧΟΙ Β]" αυτού του άρθρου, εκτός αν ρητά διαφοροποιούνται σ' αυτήν και στις παρακάτω παραγράφους 2 έως 6.

Το Αρχείο ΕΛΕΓΧΩΝ Δ (Α.Ε.-Δ) που μνημονεύεται παρακάτω θα τηρείται κατ' αναλογία του Αρχείου ΕΛΕΓΧΩΝ Β (Α.Ε.-Β) . Και αυτό αποτελεί απαραίτητο δικαιολογητικό προσαρτημένο στο πρωτόκολλο προσωρινής παραλαβής του έργου.

Σε κάθε περίπτωση ΕΛΕΓΧΩΝ Δ η μέριμνα εκτέλεσης ανήκει στον Ανάδοχο και πρέπει να εκτελούνται ανεξάρτητα από την παρουσία, ή μη εκπροσώπου της Υπηρεσίας. Η Επίβλεψη δικαιούται να ασκεί δειγματοληπτικούς ελέγχους με τη βοήθεια του προσωπικού και του μηχανικού εξοπλισμού του Αναδόχου. Οι δαπάνες απασχόλησης προσωπικού και εξοπλισμού, καθώς και τυχόν μικροϋλικών βαρύνουν αποκλειστικά και μόνον τον Ανάδοχο.

Σε περίπτωση αποκλίσεων που υπερβαίνουν τις ανοχές που καθορίζουν οι προδιαγραφές, η Επίβλεψη θα διατάσσει τη διακοπή των εργασιών, μέχρι να προσκομισθούν άλλα κατάλληλα υλικά, ή να διορθωθούν οι κατασκευές. Σε περίπτωση μη έγκαιρης διαπίστωσης αποκλίσεων για ενσωματωμένο υλικό, ή κατασκευή ισχύουν οι προβλέψεις της παραγρ. [ΣΧΕΣΗ ΠΟΙΟΤΙΚΟΥ ΕΛΕΓΧΟΥ ΚΑΙ ΕΥΘΥΝΗΣ ΑΝΑΔΟΧΟΥ ΓΙΑ ΤΗΝ ΠΟΙΟΤΗΤΑ ΚΑΙ ΑΡΤΙΟΤΗΤΑ ΤΩΝ ΥΛΙΚΩΝ ΚΑΙ ΚΑΤΑΣΚΕΥΩΝ ΤΟΥ ΕΡΓΟΥ].

2. ΕΛΕΓΧΟΙ Δ Υλικών / Προκατασκευασμένων Τμημάτων

(1) Ο έλεγχος διαστάσεων των υλικών και προκατασκευασμένων τμημάτων διακρίνεται:

α. Σε έλεγχο συναρτημένο με την ποιότητα και τις φυσικές και μηχανικές ιδιότητες των υλικών, πέραν εκείνων που προδιαγράφονται στα υπόλοιπα κεφάλαια αυτού του άρθρου, τα υπόλοιπα άρθρα της παρούσας ή/και των κανονισμών / προδιαγραφών στις οποίες αυτά τα άρθρα και των λοιπών συμβατικών τευχών παραπέμπουν.

β. Σε έλεγχο των σωστών διαστάσεων και την ανταπόκρισή τους στην εγκεκριμένη μελέτη (με τις εγκεκριμένες τροποποιήσεις της).

(2) Για τους ελέγχους της κατηγορίας και για τα υλικά ή/και προκατασκευασμένα τμήματα:

α. Χάλυβας οπλισμού μετά νευρώσεων (που περιλαμβάνει και τον έλεγχο γεωμετρίας νευρώσεων).

β. Κυκλικοί σωλήνες κάθε είδους και από οποιοδήποτε υλικό (έλεγχος διαπίστωσης κυκλικότητας, προδιαγραφόμενης σχέσης πάχους τοιχώματος-διαμέτρου, προδιαγραφόμενης μόρφωσης στις θέσεις ένωσης, προδιαγραφόμενης μόνωσης εσωτερικά - εξωτερικά κ.λπ.).

γ. Μεταλλικά είδη (έλεγχος διαπίστωσης προβλεπόμενης από τη μελέτη, ή τις προδιαγραφές μορφής, διαστάσεων, ύπαρξης αντιδιαβρωτικής προστασίας κ.λπ.).

(δ) Κάθε φύσης και είδους καλώδια τενόντων (όπως ενδεικτικά και όχι περιοριστικά: καλώδια προέντασης, ανάρτησης, κρέμασης κ.λπ.) καθώς και τα συμπαρομαρτούντα υλικά (σωλήνες, προστατευτικά περιβλήματα, στοιχεία αγκύρωσης κ.λπ.).

(ε) Κάθε φύσης / είδους μεταλλικά υλικά, πρότυπων διατομών, ελασμάτων κ.λπ. που θα χρησιμοποιηθούν για τα μεταλλικά τμήματα της κατασκευής (περιλαμβάνονται και οι έλεγχος για τη διαπίστωση επιτεδότητας, άφραξης επιφάνειας / ακμών των τομών - όπως απαιτείται - για τα ελάσματα που θα συγκολληθούν, ύπαρξης της προβλεφθείσας αντιδιαβρωτικής προστασίας κλπ.).

(στ) Κάθε φύσης/είδους μεταλλικοί σύνδεσμοι (περιλαμβάνονται εκτός των ελέγχων διαστάσεων κ.λπ. και οι έλεγχος διαπίστωσης ότι η αντιδιαβρωτική προστασία έχει γίνει όπως προβλέπεται από τις προδιαγραφές κ.λπ.).

- ζ) Κάθε φύσης / είδους σύρματα / καλώδια για την κατασκευή ηλεκτρικών γραμμών ασθενούς, ή συνήθους, ή μέσης, ή υψηλής τάσης με τις συναφείς προς αυτά εργασίες.
- η) Κάθε φύσης / είδους πάσσαλοι
- θ) Κάθε φύσης / είδους συρματόσχοινα
- ι) Κάθε φύσης / είδους υλικά σήμανσης / σηματοδότησης φωτεινής ή μη.
- ια) Κάθε φύσης προστατευτικά κιγκλιδώματα, στηθαία ασφάλειας κλπ.
- ιβ) Κάθε είδους / φύσης προκατασκευασμένα τμήματα της κατασκευής (από σκυρόδεμα ή χάλυβα κ.λπ.).
- ιγ) Κάθε άλλο υλικό που θα ενσωματωθεί στην κατασκευή του έργου θα πρέπει, με μέριμνα και δαπάνη του Αναδόχου να εφαρμόζονται τα παρακάτω:
- να εφαρμόζεται η διαδικασία προειδοποίησης της Υπηρεσίας, σύμφωνα με την παραγρ. [Ευθύνη για την εκτέλεση των ΕΛΕΓΧΩΝ Β και διαδικασία παραγγελίας τους]
 - να γίνεται επεξεργασία των αποτελεσμάτων ελέγχων και να συντάσσεται πρακτικό ελέγχου, που να αναφέρει κατ' ελάχιστο:
 - το είδος και την προέλευση των υλικών, τον τόπο προσωρινής αποθήκευσής τους
 - την ημερομηνία του ελέγχου
 - τα ονόματα των ελεγκτών εκείνων που εκπροσωπούν την επίβλεψη και εκείνων που εκπροσωπούν τον Ανάδοχο
 - το μέγεθος της ελεγχθείσας παρτίδας
 - το πλήθος των εξετασθέντων δειγμάτων
 - τα αποτελέσματα των μετρήσεων ανά μετρούμενο στοιχείο και δείγμα, σε μορφή πίνακα
 - το μέσο όρο και την τυπική απόκλιση
 - Να κρατείται ιδιαίτερο Αρχείο ΕΛΕΓΧΩΝ Δ-Υλικών (Α.Ε.-Δ/Υλικά) από τα παραπάνω πρακτικά, κατ' αναλογία προς τις προβλέψεις της παραγρ. [Αρχείο ΕΛΕΓΧΩΝ Β (Α.Ε.-Β)].

3. Ειδική απαίτηση για τον έλεγχο προκατασκευασμένων τμημάτων

- Τα προκατασκευασμένα τμήματα θα πρέπει να ελέγχονται:
 - για την ακρίβεια προσαρμογής τους το ένα με το άλλο
 - για τη σωστή γεωμετρία τους π.χ. αποφυγή στρεβλώσεων είτε αυτές προέρχονται από την κατασκευή τους, ή από τη διαδικασία της μεταφοράς τους κ.λπ.
 - για τη σαφή και σωστή αρίθμηση τους για αποφυγή σφαλμάτων, καθώς και για τη σήμανση του προσανατολισμού τους, ως προς την κατασκευή, στη θέση που προβλέπεται να τοποθετηθούν.
 - για τις διαστάσεις των επί μέρους στοιχείων τους και την ανταπόκρισή τους προς τη μελέτη, τις προδιαγραφές κλπ. συμβατικά τεύχη.
 - για την ορθότητα / ακρίβεια των οπών σύνδεσης, ή οπών μελλοντικού περάσματος καλωδίων κ.λπ.
 - για το σωστό και σύμφωνα με τα κατασκευαστικά σχέδια ή/και τις τεχνικές απαιτήσεις της επίβλεψης εξοπλισμό τους με στοιχεία χρήσιμα / αναγκαία για τη μεταφορά τους μέχρι και την τελική τους τοποθέτηση.
 - για κάθε άλλο τους στοιχείο (όπως λ.χ. έλλειψη κακώσεων, φθορών, σπασιμάτων ακμών κ.λπ.)
- Ο Ανάδοχος υποχρεούται με μέριμνα και δαπάνες του να εκτελεί τους παραπάνω ελέγχους. Υποχρεούται επίσης, απροφάσιστα, να διευκολύνει το προσωπικό της Επίβλεψης στην πραγματοποίηση τέτοιων ελέγχων, πάντοτε αδάπανα για τον Κύριο του Έργου.
Ιδιαίτερα για τους ελέγχους των εδαφίων (α) και (β) της προηγούμενης παραγράφου, ο Ανάδοχος οφείλει να προτείνει έγκαιρα πρόσφορο τρόπο ελέγχου. Ενδεικτικά και όχι περιοριστικά, τέτοιοι πρόσφοροι τρόποι ελέγχου είναι:
 - η παράθεση (στον εργοταξιακό χώρο) συνεχόμενων τμημάτων, ή
 - η κατασκευή προτύπου διατομής που αντιστοιχεί στις επιφάνειες επαφής από κατάλληλο υλικό ώστε να αποφεύγονται μεταβολές διαστάσεων. Στη περίπτωση (β) η διατομή θα φέρει όλες τις οπές και ο έλεγχος θα γίνεται με παράθεση και σύγκρισή της με τις αντίστοιχες επιφάνειες επαφής.
- Για όλους τους παραπάνω ελέγχους ισχύουν κατ' αναλογία οι προβλέψεις της παραγρ. [ΕΛΕΓΧΟΙ Δ Υλικών / Προκατασκευασμένων Τμημάτων] όσον αφορά τη διαδικασία, τα πρακτικά και τα αρχεία ελέγχου.

4. ΕΛΕΓΧΟΙ Δ Κατασκευών

(1) Χωματοουργικά, Οδοστρωσία, Ασφαλτικά

Για κάθε στρώση επιχώματος, αναχώματος, στρώση έδρασης οδοστρώματος, στρώση στράγγισης οδοστρωμάτων, οδοστρωσίας και ασφαλτικών θα γίνεται χωροστάθμιση για να ελεγχθεί η ανταπόκριση της επιφάνειας που κατασκευάστηκε με τις προβλέψεις της μελέτης και τις προδιαγραφές. Τα στοιχεία της χωροστάθμισης θα τηρούνται σε ιδιαίτερο Αρχείο ΕΛΕΓΧΩΝ Δ - Χωμ. Οδ. Ασφ. (Α.Ε.-Δ/Χ.Ο.Α.), για το οποίο ισχύουν κατ' αναλογία οι προβλέψεις της παραγρ. [Αρχείο ΕΛΕΓΧΩΝ Β (Α.Ε.-Β)] και θα χρησιμεύουν και ως επιμετρητικά στοιχεία και γενικά ως καταμετρητικά στοιχεία αφανών εργασιών. Για την περίπτωση των εκσκαφών ισχύουν ανάλογα, αλλά μόνο για την τελική επιφάνεια εκσκαφής. Για την ομαλότητα των ασφαλτικών στρώσεων θα γίνεται και ο "έλεγχος με πήχyu" (παράλληλα προς τον άξονα της οδού και εγκάρσια προς τον άξονα της οδού σύμφωνα με την ισχύουσα προδιαγραφή όπως επίσης και ο υπολογισμός του "δείκτη ανωμαλιών" των κυματισμών κατά μήκος του άξονα της οδού με κατάλληλο "ομαλόμετρο" (π.χ. τύπου BUMP-INTEGRATOR).

(2) Κατασκευές από σκυρόδεμα

Θα γίνεται πλήρης γεωμετρικός έλεγχος με μετρήσεις διαστάσεων και χωροσταθμίσεις στις ακόλουθες φάσεις κατασκευής:

- Στα σκάμματα θεμελίων
- Στους ξυλότυπους, πριν από την τοποθέτηση του οπλισμού
- Στην έτοιμη κατασκευή, μετά την αφαίρεση των ξυλότυπων

Τα στοιχεία των ελέγχων αυτών θα τηρούνται σε ιδιαίτερο Αρχείο ΕΛΕΓΧΩΝ Δ- Σκυροδέματος (Α.Ε.-Δ/Σκυρόδεμα) για το οποίο ισχύουν κατ' αναλογία οι προβλέψεις της παραγρ. [Αρχείο ΕΛΕΓΧΩΝ Β (Α.Ε.-Β)]. και θα χρησιμεύουν και ως επιμετρητικά στοιχεία.

(3) Αφανείς κατασκευές

Στις αφανείς κατασκευές, (όπως π.χ. πάσσαλοι, κεφαλόδεσμοι, θεμέλια / στηρίγματα κάθε είδους / φύσης μεταλλικές κατασκευές κλπ. σωλήνες αποχέτευσης, σωλήνες καλωδιώσεων κλπ.), εκτός από τους άλλους ελέγχους θα γίνεται έλεγχος και στη συμμόρφωσή τους προς την προβλεπόμενη από τη μελέτη και τις εντολές της Υπηρεσίας γεωμετρία τους, όπως επίσης και τη θέση τους σε σχέση με την προβλεφθείσα από τη μελέτη θέση.

Ο Ανάδοχος υποχρεούται να ικανοποιήσει τις απαιτήσεις της Επιβλέψης.

Τα στοιχεία των ελέγχων αυτών θα τηρούνται σε ιδιαίτερο Αρχείο ΕΛΕΓΧΩΝ Δ - Αφανών Επιμήκων Κατασκευών, (Α.Ε.-Δ/Αφ.Επ.Κατ.), για το οποίο ισχύουν κατ' αναλογία οι προβλέψεις της παραγρ. [Αρχείο ΕΛΕΓΧΩΝ Β (Α.Ε.-Β)].

(4) Εμφανείς κατασκευές τελειωμένων τμημάτων του έργου

(α) Οι εμφανείς κατασκευές των τελειωμένων τμημάτων του έργου θα ελέγχονται σχολαστικά ως προς την απόκρισή τους προς τις προβλεφθείσες (από την εγκεκριμένη μελέτη και τις ενδεχόμενες τροποποιήσεις, τις διαστάσεις και τους όρους της Σύμβασης) θέσεις, γεωμετρική μορφή και γενικότερα τη μορφή / όψη και γεωμετρία τους.

(β) Κριτήρια ελέγχου και αποδοχής θα είναι:

i. Για τις αποστάσεις μεταξύ κρασπέδων στα τμήματα που δεν είναι παράλληλα μεταξύ τους: $\pm 0,02$ m

ii. Για την ισαπόσταση μεταξύ παραλλήλων κρασπέδων: $\pm 0,01$ m

iii. Για τις γραμμές ακμών κρασπέδων, σωλήνες κιγκλιδωμάτων, "χαλυβδοσανίδες" στηθαίων ασφάλειας [Μέγιστη αποχή από τη μέση γραμμή που ορίζει η κατασκευή (υψομετρικά και οριζοντιογραφικά): $\pm 0,01$ m

(γ) Τα στοιχεία των ελέγχων αυτών θα τηρούνται σε ιδιαίτερο Αρχείο ΕΛΕΓΧΩΝ Δ - Εμφανών Επιμήκων Κατασκευών (Α.Ε.-Δ/Εμφ.Επ.Κατ.), για το οποίο ισχύουν κατ' αναλογία οι προβλέψεις της παραγρ. [Αρχείο ΕΛΕΓΧΩΝ Β (Α.Ε.-Β)]..

(5) Αφανείς κατασκευές για τη στήριξη / ανάρτηση μελλοντικών αγωγών, ή άλλων προσαρτημάτων του έργου.

Για όλες αυτές τις κατασκευές ισχύουν όσα αναφέρονται για τις εμφανείς κατασκευές (βλ. παραγρ. 4.4 της παρούσας).

5 Πυκνότητα ΕΛΕΓΧΩΝ Δ

(1) Ως ελάχιστη πυκνότητα των ελέγχων γεωμετρίας ορίζεται η μεγαλύτερη μεταξύ των κατωτέρω αναφερομένων και των αναφερομένων στην ΤΣΥ, σε άλλα άρθρα της Ε.Σ.Υ. και των προδιαγραφών και κανονισμών που έχουν καθορισθεί ή που η Τ.Σ.Υ. παραπέμπει, όπως και στην παραπάνω παράγρ. [Συχνότητα ΕΛΕΓΧΩΝ Β]

(2) Για τους ελέγχους υλικών και προκατασκευασμένων τμημάτων θα γίνεται έλεγχος σε τουλάχιστον 2% τεμάχια ανά παρτίδα υλικού και με ελάχιστο αριθμό δειγμάτων 10.

(3) Για τους ελέγχους υψομέτρου (στάθμης) της κάθε κατασκευασθείσας στρώσης επιχώματος, αναχώματος, στρώση έδρασης οδοστρώματος, στρώση στράγγισης οδοστρωμάτων, οδοστρωσίας και ασφαλτικών της παραγρ. [ΕΛΕΓΧΟΙ Δ Κατασκευών (1) Χωματοουργικά, Οδοστρωσία, Ασφαλτικά] η πυκνότητα των χωροσταθμικών σημείων θα είναι κατ' ελάχιστο:

α. Ανά διατομή, μέγιστες αποστάσεις μεταξύ σημείων:

- 15 μ. για τις κατώτερες στρώσεις χωματοουργικών
- 10 μ. για τις τελευταίες στρώσεις χωματοουργικών
- 2 μ. για τις στρώσεις οδοστρωσίας και τις στρώσεις ασφαλτικών

β. Μέγιστες αποστάσεις μεταξύ διατομών:

- 20 μ. για τα χωματοουργικά.
- 10 μ. για τις στρώσεις οδοστρωσίας
- 10 μ. για τις στρώσεις ασφαλτικών.

Για τους ελέγχους ομαλότητας άνω επιφάνειας κάθε κατασκευασθείσας στρώσης οδοστρωσίας και ασφαλτικών της παραγρ. (ΕΛΕΓΧΟΙ Δ Κατασκευών (1) Χωματοουργικά, Οδοστρωσία, Ασφαλτικά) οι μετρήσεις παράλληλα προς τον άξονα της οδού θα γίνονται κατά κανόνα στο μέσον του πλάτους κάθε λωρίδας κυκλοφορίας και στο μέσον του πλάτους της λωρίδας Έκτακτης Ανάγκης (Λ.Ε.Α.) όπου υπάρχει. Οι μετρήσεις εγκάρσια προς τον άξονα θα γίνονται σε διατομές απέχουσες μεταξύ τους το πολύ 10 μ. ή σε πυκνότερη διάταξη εφόσον προβλέπεται από το σχετικό με την εργασία άρθρο της Τ.Σ.Υ.

(4) Για τους ελέγχους των παραγρ. (ΕΛΕΓΧΟΙ Δ Κατασκευών (2) Κατασκευές από σκυροδέμα) και (ΕΛΕΓΧΟΙ Δ Κατασκευών (4) Εμφανείς κατασκευές τελειωμένων τμημάτων του έργου) θα ελέγχεται κάθε κατασκευή σ' όλη την έκτασή της. Για ιδιαίτερως επιμήκεις κατασκευές ο έλεγχος μπορεί να γίνεται δειγματοληπτικά σε ποσοστό όχι μικρότερο από το 30% του μήκους της κατασκευής.

(5) Για τους ελέγχους της παραγρ. (ΕΛΕΓΧΟΙ Δ Κατασκευών (3) Αφανείς κατασκευές) οι έλεγχοι θα γίνονται δειγματοληπτικά και σε συνολικό ποσοστό του μήκους όχι μικρότερο από 20%.

6 Έλεγχοι γεωμετρίας με μέριμνα και δαπάνη της Υπηρεσίας

Τα οριζόμενα στην παραγρ. [ΕΛΕΓΧΟΙ Γ] αυτού του άρθρου ισχύουν κατ' αναλογία προς τους ελέγχους γεωμετρίας.

7 Ρήτρες για τη διασφάλιση της πραγματοποίησης των ΕΛΕΓΧΩΝ Δ (γεωμετρίας)

Γενικώς ισχύουν οι προβλέψεις της παραγρ. [Ρήτρες για τη διασφάλιση της πραγματοποίησης του ποιοτικού ελέγχου] εκτός από τις ποινικές ρήτρες για την παράλειψη ελέγχων, για τις οποίες ισχύουν τα παρακάτω:

(1) Για παράλειψη του ελέγχου της παραγρ. [ΕΛΕΓΧΟΙ Δ Υλικών / Προκατασκευασμένων Τμημάτων] και εφόσον ο έλεγχος δεν μπορεί να γίνει επειδή τα υλικά ενσωματώθηκαν, επιβάλλεται περικοπή 2% της αξίας των υλικών που ενσωματώθηκαν.

(2) Για παράλειψη ελέγχων της παραγρ. 4.(1) Χωματοουργικά, Οδοστρωσία, Ασφαλτικά επιβάλλεται ανέκκλητη ποινική ρήτρα 1 ΕΥΡΩ ανά χωροσταθμικό σημείο που παραλείφθηκε.

(3) Για παράλειψη του ελέγχου γεωμετρίας ξυλοτύπου επιβάλλεται ανέκκλητη ποινική ρήτρα ίση προς το 1% της αξίας σκυροδέματος.

(4) Για παράλειψη των ελέγχων της παραγρ. 4.(3) Αφανείς κατασκευές επιβάλλεται ανέκκλητη ποινική ρήτρα 1% στην πιστοποιούμενη αξία των κατασκευών για τις οποίες παραλείφθηκε ο έλεγχος.

(5) Για αμέλεια εκτέλεσης των ελέγχων της παραγρ. [Εμφανείς κατασκευές τελειωμένων τμημάτων του έργου] θα εφαρμόζονται όσα αναφέρονται στην παραπάνω παράγραφο.(4).

8 Ειδοποίηση και παράσταση εκπροσώπων της Υπηρεσίας

Για όλους τους ελέγχους της παραγρ. ΕΛΕΓΧΟΙ Δ Υλικών / Προκατασκευασμένων Τμημάτων θα γίνεται ειδοποίηση της Υπηρεσίας με μέριμνα του Αναδόχου κατά τις προβλέψεις της παραγρ. . 'Ευθύνη για την εκτέλεση των ΕΛΕΓΧΩΝ Β και διαδικασία παραγγελίας τους'

5.4.6 ΣΧΕΣΗ ΠΟΙΟΤΙΚΟΥ ΕΛΕΓΧΟΥ ΚΑΙ ΕΥΘΥΝΗΣ ΑΝΑΔΟΧΟΥ ΓΙΑ ΤΗΝ ΠΟΙΟΤΗΤΑ ΚΑΙ ΑΡΤΙΟΤΗΤΑ ΤΩΝ ΥΛΙΚΩΝ ΚΑΙ ΚΑΤΑΣΚΕΥΩΝ ΤΟΥ ΕΡΓΟΥ

(1) Ο κάθε είδους ποιοτικός έλεγχος του έργου δεν απαλλάσσει τον Ανάδοχο από την ευθύνη, γιατί αυτός είναι ο μοναδικός και εξ ολοκλήρου υπεύθυνος για την ποιότητα και την αρτιότητα των υλικών και των κατασκευών του έργου, καθώς και για την ασφάλεια της κατασκευής, για την οποία είναι επίσης ο μοναδικός και εξ ολοκλήρου υπεύθυνος.

(2) Σε περίπτωση κατά την οποία προκύπτουν αποτελέσματα από τον ποιοτικό έλεγχο, που δεν ικανοποιούν τις απαιτήσεις των προδιαγραφών, θα κινείται η διαδικασία απόρριψης πλημμελών εργασιών σύμφωνα με τις κείμενες διατάξεις και τους όρους των Συμβατικών Τευχών.

(3) Για κάθε περίπτωση που αναφέρεται στις παραγρ. [ΔΙΚΑΙΩΜΑΤΑ ΤΟΥ ΑΝΑΔΟΧΟΥ ΓΙΑ ΕΠΑΝΑΛΗΨΗ ΕΛΕΓΧΩΝ] και ανωτέρω (2), ο Ανάδοχος είναι υποχρεωμένος να κρατεί αρχείο ελέγχων αντίστοιχα προς εκείνο της παραγρ. [Αρχείο ΕΛΕΓΧΩΝ Β (Α.Ε.-Β)] και το αρχείο αυτό αποτελεί απαραίτητο δικαιολογητικό προσαρτημένο στο Πρωτόκολλο Προσωρινής Παραλαβής του Έργου.

ΚΕΦΑΛΑΙΟ 6

ΠΕΡΑΙΩΣΗ ΕΡΓΟΥ - ΣΥΝΤΗΡΗΣΗ – ΜΗΤΡΩΟ ΕΡΓΟΥ

Άρθρο 6.1 ΜΗΤΡΩΟ ΕΡΓΟΥ –ΣΤΑΤΙΣΤΙΚΑ ΣΤΟΙΧΕΙΑ- ΕΓΧΕΙΡΙΔΙΟ ΕΠΙΘΕΩΡΗΣΗΣ ΚΑΙ ΣΥΝΤΗΡΗΣΗΣ

Ο Ανάδοχος υποχρεούται να υποβάλλει στην Διευθύνουσα Υπηρεσία το Μητρώο του Έργου μαζί με την τελική επιμέτρηση και στην πλήρη μορφή του θα περιλαμβάνει απαραίτητα όλα όσα αναφέρονται στη με αριθμ. ΔΝΣγ/οικ. 38108/ΦΝ 466/5.4.2017 απόφαση του Υπουργού Υποδομών και Μεταφορών (ΦΕΚ 1956/Β/7.6.2017) σχετικά με το Περιεχόμενο του Μητρώου Έργου.

Άρθρο 6.2 ΚΑΘΑΡΙΣΜΑ ΕΡΓΟΤΑΞΙΩΝ, ΚΑΤΑΣΚΕΥΩΝ ΚΑΙ ΕΓΚΑΤΑΣΤΑΣΕΩΝ

Ο Ανάδοχος, πριν παραδώσει κάθε τμήμα του έργου για να χρησιμοποιηθεί και μετά την αποπεράτωση ολόκληρου του έργου, είναι υποχρεωμένος με δική του δαπάνη να αφαιρέσει και απομακρύνει από τους γύρω χώρους και γενικά από τα εργοτάξια όλες τις προσωρινές εγκαταστάσεις που χρειάστηκαν να γίνουν, καθώς επίσης τα απορρίμματα, εργαλεία, σκαλωσιές, μηχανήματα, περίσσεια υλικά, χρήσιμα ή άχρηστα, προσωρινές εγκαταστάσεις μηχανημάτων κλπ. Επίσης πρέπει να αποξηλώσει (καταστρέψει κλπ.) κάθε βοηθητικό έργο κλπ. που θα του υποδείξει η Υπηρεσία ως άχρηστο ή επιζήμιο για τη λειτουργία του έργου, να ισοπεδώσει τους χώρους στους οποίους βρίσκονταν ή ήταν εγκατεστημένος και να παραδώσει εντελώς καθαρές τόσο τις κατασκευές όσο και τους γύρω χώρους του εργοταξίου και γενικά να φροντίσει για κάθε τι που προδιαγράφεται στην παρούσα ή είναι απαραίτητο για την παράδοση του έργου σε κατάσταση εύρυθμης λειτουργίας κατά τους όρους της σύμβασης.

Επίσης ο Ανάδοχος είναι υποχρεωμένος να αποξηλώσει κάθε προστατευτική κατασκευή που κατασκευάστηκε στη διάρκεια της εκτέλεσης του έργου (παραγωγή υλικών και εκτέλεση εργασιών) και για οποιαδήποτε ανάγκη, όταν κατά την κρίση της Υπηρεσίας δεν υπάρχουν οι λόγοι που την επέβαλλαν. Τέτοιες ανάγκες είναι η αποφυγή κάθε είδους ζημιών, φθορών, ατυχημάτων κλπ. σε ιδιοκτησίες, οικοδομές, δέντρα, χωράφια, καλλιεργήσιμες εκτάσεις, κοινωφελείς εγκαταστάσεις και κάθε είδους έργα. Αυτό ισχύει και για την απομάκρυνση των περιφραγμάτων των εργοταξίων.

Μέσα σε δέκα (10) ημέρες από την έγγραφη υπόμνηση της Υπηρεσίας πρέπει ο Ανάδοχος να αρχίσει τις παραπάνω εργασίες και να τις τελειώσει μέσα σε εύλογη προθεσμία, διαφορετικά γίνονται σε βάρος του και αφαιρείται η δαπάνη που έγινε από την πρώτη πιστοποίηση που θα συνταχθεί ύστερα από αυτό. Στην περίπτωση αυτή δεν εκδίδεται βεβαίωση για την εμπρόθεσμη αποπεράτωση ολόκληρου του έργου ή ενός μέρους του.

Άρθρο 6.3 ΠΑΡΑΛΑΒΕΣ ΕΡΓΟΥ

Για τις έννοιες και τις διαδικασίες έκδοσης /τέλεσης των α). Διοικητικής παραλαβής για χρήση, β). Βεβαίωσης περάτωσης εργασιών κατασκευής του έργου, γ). Προσωρινή παραλαβή του κατασκευασθέντος έργου, δ). Χρόνου εγγύησης και υποχρεωτικής (με μέριμνα και δαπάνες του Αναδόχου) συντήρησης του κατασκευασθέντος έργου, ε). Οριστικής παραλαβής του έργου, ισχύουν γενικά οι διατάξεις του Ν.4412/2016 και ειδικότερα τα άρθρα 169, 168, 170,171,172 αυτού, με τις παρακάτω αναφερόμενες εξειδικεύσεις.

Απαραίτητο στοιχείο για την οριστική παραλαβή έργου είναι ο Φάκελος Ασφάλειας και Υγείας (Φ.Α.Υ.).

Άρθρο 6.4 ΧΡΟΝΟΣ ΕΓΓΥΗΣΕΩΣ

Ο χρόνος εγγύησης (άρθρο 171 του Ν.4412/2016) κατά τον οποίο ο ανάδοχος φέρει τον κίνδυνο του έργου και υποχρεούται στην συντήρηση του σύμφωνα με την παράγραφο 1 του άρθρου 157 και την παρ. 2 του άρθρου 172 του Ν.4412/2016, μετά την πάροδο του οποίου διενεργείται η οριστική παραλαβή ορίζεται σε **δεκαπέντε (15) μήνες**.

ΚΕΦΑΛΑΙΟ 7

ΛΟΙΠΕΣ ΥΠΟΧΡΕΩΣΕΙΣ ΤΟΥ ΑΝΑΔΟΧΟΥ

Άρθρο 7.1 ΓΕΝΙΚΑ

Για τις υποχρεώσεις του αναδόχου ισχύουν τα προβλεπόμενα στο άρθρο 138 του Ν. 4412/2016.

Επίσης:

Τον ανάδοχο βαρύνουν οι δαπάνες για την εφαρμογή των εγκεκριμένων χαράξεων στο έδαφος με τα απαιτούμενα προς αυτό υλικά κατασκευής σταθερών σημείων και των αντιστοίχων σχεδίων, οι δαπάνες για τις καταμετρήσεις εν γένει, η σύσταση των εργοταξίων, η συντήρηση και η

κατασκευή των οδών προσπέλασης προς τις θέσεις λήψης των διαφόρων υλικών, οι δαπάνες ελέγχου ποιότητας και αντοχής των έργων και κάθε εν γένει δαπάνη για την κατασκευή των έργων.

Ο Ανάδοχος υποχρεούται να λάβει όλα τα στοιχεία που είναι αναγκαία για την εκτέλεση των έργων, τη σύνταξη των επιμετρήσεων και γενικότερα, τη χρονική, ποσοτική, ποιοτική και οικονομική τεκμηρίωση τους, όπως ορίζεται στην παρούσα και τα λοιπά συμβατικά τεύχη ή αμοιβή των οποίων εμπεριέχεται ανηγμένα στις τιμές της προσφοράς. Στην κατηγορία αυτή εμπίπτουν, η αποτύπωση της μορφής του φυσικού εδάφους και η παράδοση των στοιχείων στη μορφή που καθορίζεται από την Υπηρεσία, εργασίες ίδρυσης/ πύκνωσης και επίλυσης του απαραίτητου τριγωνομετρικού και πολυγωνομετρικού δικτύου οριζοντογραφικού ελέγχου των εργασιών, με τις απαραίτητες εργασίες συντήρησης του σύμφωνα με την πρόοδο του έργου. η ίδρυση νέου χωροσταθμικού δικτύου, οι απαραίτητες αναπασσαλώσεις και χωροσταθμίσεις των αξόνων του έργου, η σήμανση της ζώνης κατάληψης των έργων κλπ.

Άρθρο 7.2 ΜΕΛΕΤΕΣ

Ο Ανάδοχος υποχρεούται χωρίς ιδιαίτερη αμοιβή, δεδομένου ότι η σχετική δαπάνη έχει περιληφθεί ανηγμένα στην προσφορά του:

στην επαλήθευση/ επιβεβαίωση των διατιθεμένων στοιχείων των μελετών, και την τυχόν προσαρμογή των εγκεκριμένων οριστικών μελετών σε επίπεδο μελετών εφαρμογής,

Ο Ανάδοχος είναι υποχρεωμένος να συντάξει τις ακόλουθες μελέτες, χωρίς ιδιαίτερη αμοιβή, δεδομένου ότι η σχετική δαπάνη έχει περιληφθεί ανηγμένα στην προσφορά του:

- Τις τυχόν αναγκαίες τροποποιήσεις και συμπληρώσεις μελετών που θα χρειασθεί να γίνουν, στα πλαίσια της εκτέλεσης του έργου, σύμφωνα με όσα καθορίζονται στο παρόν άρθρο της Ε.Σ.Υ. μετά και τον έλεγχο που προβλέπεται στην παραπάνω παράγραφο.
- Τις μελέτες μικροτροποποιήσεων ή συμπληρώσεων των οριστικών μελετών, η ανάγκη των οποίων θα προκύψει κατά την εκτέλεση των εργασιών λόγω απρόβλεπτων παραγόντων.
- Τις Μελέτες Περιβαλλοντικών Επιπτώσεων (Μ.Π.Ε.) για τα λατομεία, δανειοθαλάμους και αποθεσιοθαλάμους (εφόσον δεν ανήκουν στις μελέτες που χορηγούνται στον Ανάδοχο από την Υπηρεσία)
- Την μελέτη εξασφάλισης της κυκλοφορίας και σύνταξης των σχεδίων σήμανσης και ασφάλισης των προσωρινών ρυθμίσεων της κυκλοφορίας κατά τη διάρκεια της κατασκευής.
- Τις οριστικές μελέτες και μελέτες εφαρμογής μικρών τεχνικών, όπως κιβωτοειδών ή άλλων οχετών πλάτους έως 6.00 μ., και τοίχων αντιστήριξης. εφόσον προκύψει η ανάγκη εκτέλεσης τέτοιων εργασιών κατά τη διάρκεια της σύμβασης. Τα ανοίγματα και το είδος των οχετών, εφόσον δεν προκύπτουν από εγκεκριμένη υδραυλική μελέτη, θα αιτιολογούνται σύμφωνα με υδραυλική μελέτη που θα συντάσσεται από τον Ανάδοχο.
- Τις ειδικές μελέτες που προβλέπονται από την Τ.Σ.Υ. και τις Προδιαγραφές (μελέτες σύνθεσης σκυροδεμάτων, μελέτες σύνθεσης ασφαλτομιγμάτων, κ.λπ.).

Κατά τη διάρκεια κατασκευής του έργου ο Ανάδοχος υποχρεούται να συντάξει, εφόσον απαιτηθεί, μετά από σχετική εντολή της Υπηρεσίας, σύμφωνα με το άρθρο 197 του Ν.4412/2016, οποιαδήποτε άλλη μελέτη κριθεί αναγκαία για την εμπρόθεσμη και έντεχνη ολοκλήρωση του έργου για την οποία θα καταβάλλεται στον ανάδοχο αμοιβή σε βάρος των πιστώσεων του έργου που θα καθορίζεται με την απόφαση έγκρισης της.

Ουδμία κατασκευή θα εκτελείται αν προηγουμένως δεν έχει εγκριθεί η σχετική μελέτη. Τούτο αφορά και τα ενδιάμεσα στάδια κατασκευής. Έτσι, ο Ανάδοχος οφείλει να προγραμματίσει κατάλληλα τις κατασκευαστικές του δραστηριότητες, ώστε να υπάρχει επαρκής - και κατά το εφικτό με ελαστικά περιθώρια - χρόνος για τις εκπονήσεις των μελετών και τις εγκρίσεις.

Σε εξαιρετικές περιπτώσεις που υφίσταται ανάγκη άμεσης κατασκευαστικής επέμβασης προς αποτροπή κινδύνου ατυχήματος, ο όρος της παραπάνω παραγράφου δε θα εφαρμόζεται. Όμως και τότε οι σχετικές εγκρίσεις θα ακολουθούν.

Η έγκριση των μελετών (υπολογισμών, σχεδίων κ.λπ.) από την Υπηρεσία δεν απαλλάσσει τον Ανάδοχο από τις ευθύνες του που απορρέουν από τη Σύμβαση, ούτε αποτελεί με οποιοδήποτε τρόπο αποδοχή της επάρκειας και της ακρίβειας της Μελέτης.

Συμπληρωματικά διευκρινίζεται, ότι τόσο για την εφαρμογή των μελετών, όσο και για την ποιότητα και αντοχή των έργων, μόνος υπεύθυνος είναι ο Ανάδοχος της κατασκευής αυτής, οι δε έλεγχοι που θα ασκηθούν από την Υπηρεσία, ή την επίβλεψη, δεν απαλλάσσουν τον Ανάδοχο από την ευθύνη αυτή, ή την οποιαδήποτε άλλη που προκύπτει γι' αυτόν από τις συμβατικές του υποχρεώσεις και τις κείμενες διατάξεις.

Άρθρο 7.3 ΥΠΟΧΡΕΩΣΕΙΣ ΤΟΥ ΑΝΑΔΟΧΟΥ ΓΙΑ ΤΗΝ ΠΕΡΙΠΤΩΣΗ ΑΤΥΧΗΜΑΤΟΣ

Για κάθε περίπτωση ατυχήματος οφειλόμενου σε πράξεις ή παραλείψεις του Αναδόχου, των υπεργολάβων του, ή / και του προσωπικού του, ο Ανάδοχος είναι αποκλειστικά υπεύθυνος ποινικά και αστικά.

Άρθρο 7.4 ΠΑΡΑΛΑΒΕΣ ΑΦΑΝΩΝ ΕΡΓΑΣΙΩΝ ΚΑΙ ΓΕΝΙΚΑ ΕΛΕΓΧΟΣ ΤΟΥ ΕΡΓΟΥ

Η επιβλέπουσα το έργο Υπηρεσία δεν υποχρεούται να βρίσκεται στον τόπο του έργου καθ' όλη τη διάρκεια κατασκευής του. Κατόπιν τούτου, και σύμφωνα με την παρ. 3 του άρθρου 151 του Ν.4412/2016, ο ανάδοχος οφείλει να ειδοποιήσει έγκαιρα την Υπηρεσία για την παραλαβή των αφανών εργασιών και γενικά τον έλεγχο των εργασιών. Επίσης ο ανάδοχος υποχρεούται να προγραμματίζει τις εργασίες του, έτσι ώστε, να μην απαιτούνται παραλαβές αφανών εργασιών και λοιποί έλεγχοι από την Υπηρεσία κατά τα Σάββατα, τις Κυριακές και τις αργίες των Δημοσίων Υπηρεσιών.

Ο Ανάδοχος δεν έχει το δικαίωμα να καλύψει τα αφανή τμήματα του έργου προτού να ληφθούν τα στοιχεία για τη σύνταξη των σχετικών Πρωτοκόλλων Αφανών Εργασιών. Ο Ανάδοχος υποχρεούται, μέχρι και την οριστική παραλαβή, εφόσον το ζητήσει η Υπηρεσία, να αποκαλύπτει οποιοδήποτε τμήμα αφανούς εργασίας για έλεγχο τυχόν ελαττωμάτων, ελλείψεων, βλαβών ή ατελειών.

Άρθρο 7.5 ΕΚΤΕΛΕΣΗ - ΔΙΕΥΘΥΝΣΗ ΕΡΓΟΥ - ΕΠΙΛΟΓΗ ΠΡΟΣΩΠΙΚΟΥ -ΜΗΧΑΝΙΚΑ ΜΕΣΑ

Ο Ανάδοχος θα είναι υπεύθυνος για την εξεύρεση, πρόσληψη και κινητοποίηση σύμφωνα με τις κείμενες διατάξεις όλου του προσωπικού που απαιτείται για την εκπλήρωση των συμβατικών του υποχρεώσεων, εργατοτεχνικού, επιστημονικού ή άλλου, ημεδαπού ή αλλοδαπού, καθώς και για την παροχή σε αυτό των μέσων, εργαλείων, εγκαταστάσεων, μεταφορικών μέσων, οργάνων κτλ. για την άσκηση των καθηκόντων του.

Για τη διεύθυνση του έργου διατίθενται από τον Ανάδοχο τεχνικοί με κατάλληλα προσόντα οι οποίοι γίνονται αποδεκτοί από την Υπηρεσία. Η επί τόπου του έργου παρουσία τεχνικού στελέχους ή τεχνικού υπαλλήλου του Αναδόχου είναι υποχρεωτική και ανάλογη με τη φύση και το μέγεθος του κατασκευαζόμενου έργου.

Σχετικά ισχύουν τα οριζόμενα στα άρθρα 138 και 139 του Ν.4412/2016.

Άρθρο 7.6 ΣΥΝΕΡΓΑΣΙΑ ΑΝΑΔΟΧΟΥ ΜΕ ΤΗΝ ΥΠΗΡΕΣΙΑ Ή ΑΛΛΟΥΣ ΕΡΓΟΛΑΒΟΥΣ

Ο Ανάδοχος έχει την ουσιώδη ειδική υποχρέωση να μην παρεμποδίζει την εκτέλεση εργασιών από την Υπηρεσία ή από άλλους εργολήπτες που χρησιμοποιούνται από την Υπηρεσία σε εργασίες που δεν περιλαμβάνονται στη σύμβασή του. Αντίθετα υποχρεούται να τους διευκολύνει με τα μέσα που αυτός χρησιμοποιεί (ικριώματα κλπ.) ρυθμίζοντας έτσι τη σειρά εκτέλεσης των εργασιών, ώστε να μην παρεμβάλλει κανένα εμπόδιο στις εργασίες που εκτελούνται από τον Εργοδότη, ή άλλους Αναδόχους. Κατά τον ίδιο τρόπο θα πρέπει να συμπεριφέρεται και με τα συνεργεία ή τους Αναδόχους των εταιρειών και Οργανισμών Κοινής Ωφέλειας, που εργάζονται στην περιοχή ή τις παρυφές της περιοχής του Έργου ή για το έργο.

Άρθρο 7.7 ΔΙΕΥΚΟΛΥΝΣΕΙΣ ΣΤΗΝ ΕΠΙΒΛΕΨΗ

Ο Ανάδοχος υποχρεούται να παρέχει στην επίβλεψη ιδιαίτερο χώρο στα εργοταξιακά γραφεία αυτού με το σχετικό εξοπλισμό.

Τα παραπάνω θα χρησιμοποιούνται από την Υπηρεσία επίβλεψης για τις ανάγκες του έργου και τα μη αναλώσιμα εξ αυτών θα επιστρέφονται στον Ανάδοχο.

Επίσης ο Ανάδοχος υποχρεούται να διαθέτει στην επίβλεψη επιβατικό όχημα με οδηγό, όποτε ζητηθεί από αυτήν, για τη μεταφορά των υπαλλήλων της Υπηρεσίας στο έργο.

Άρθρο 7.8 ΑΠΑΙΤΟΥΜΕΝΑ ΜΕΤΡΑ ΑΣΦΑΛΕΙΑΣ ΚΑΙ ΥΓΕΙΑΣ ΣΤΟ ΕΡΓΟΤΑΞΙΟ¹.

7.8.1 Ο ανάδοχος έχει την υποχρέωση για την τήρηση των διατάξεων της εργατικής νομοθεσίας, των διατάξεων και κανονισμών για την πρόληψη ατυχημάτων στο προσωπικό του, ή στο προσωπικό του φορέα του έργου, ή σε οποιονδήποτε τρίτο, ώστε να εξαλείφονται ή να ελαχιστοποιούνται οι κίνδυνοι ατυχημάτων ή επαγγελματικών ασθενειών κατά την φάση κατασκευής του έργου: ΠΔ 305/96 (αρ.7-9), Ν.4412/2016 (αρ. 138 παρ.7), Ν. 3850/10² (αρ. 42).

7.8.2 Στα πλαίσια της ευθύνης του, ο ανάδοχος υποχρεούται :

α. Να εκπονεί κάθε σχετική μελέτη (στατική ικριωμάτων, μελέτη προσωρινής σήμανσης έργων κλπ.) και να λαμβάνει όλα τα σχετικά μέτρα Ν.4412/2016 (άρθ. 138 παρ.7).

β. Να λαμβάνει μέτρα προστασίας σύμφωνα με την ισχύουσα νομοθεσία στο Σχέδιο Ασφάλειας και Υγείας (ΣΑΥ), όπως αυτό ρυθμίζεται με τις αποφάσεις του (τ.) ΥΠΕΧΩΔΕ : ΔΙΠΑΔ/οικ.177/2-3-01, ΔΕΕΠΠ/85/14-5-01 και ΔΙΠΑΔ/οικ.889/27-11-02, στο χρονοδιάγραμμα των εργασιών, καθώς και τις ενδεχόμενες τροποποιήσεις ή άλλες αναγκαίες αναπροσαρμογές των μελετών κατά τη φάση της μελέτης και της κατασκευής του έργου : Ν.4412/16 (αρ. 138 παρ.7).

γ. Να επιβλέπει ανελλιπώς την ορθή εφαρμογή των μέτρων ασφάλειας και υγείας των εργαζομένων, να τους ενημερώνει / εκπαιδεύει για την αναγκαιότητα της τήρησης των μέτρων αυτών κατά την εργασία, να ζητά τη γνώμη τους και να διευκολύνει τη συμμετοχή τους σε ζητήματα ασφάλειας και υγείας: ΠΔ 1073/81 (αρ. 111), ΠΔ 305/96 (αρ.10,11), Ν.3850/10 (αρ. 42- 49).

Για την σωστή εφαρμογή της παρ.γ στους αλλοδαπούς εργαζόμενους, είναι αυτονόητο ότι η γνώση από αυτούς της ελληνικής γλώσσας κρίνεται απαραίτητη ώστε να μπορούν να κατανοούν την αναγκαιότητα και τον τρόπο εφαρμογής των μέτρων ασφάλειας και υγείας (εκτός ειδικών περιπτώσεων όπου τμήμα ή όλο το έργο έχει αναλάβει να κατασκευάσει ξένη εξειδικευμένη εταιρεία).

Σύμφωνα με τα προαναφερόμενα, ο ανάδοχος υποχρεούται να τηρεί τα ακόλουθα:

Εκ των προτέρων γνωστοποίηση - Σχέδιο Ασφάλειας Υγείας (ΣΑΥ) - Φάκελος Ασφάλειας Υγείας (ΦΑΥ) και συγκεκριμένα:

α. Να διαβίβασει στην αρμόδια επιθεώρηση εργασίας πριν από την έναρξη των εργασιών, την εκ των προτέρων γνωστοποίηση, προκειμένου για εργοτάξιο με προβλεπόμενη διάρκεια εργασιών που θα υπερβαίνει τις 30 εργάσιμες ημέρες και στο οποίο θα ασχολούνται ταυτόχρονα περισσότεροι από 20 εργαζόμενοι ή ο προβλεπόμενος όγκος εργασίας θα υπερβαίνει τα 500 ημερομίσθια : ΠΔ 305/96 (αρ 3 παρ. 12 και 13). Η γνωστοποίηση καταρτίζεται σύμφωνα με το παράρτημα ΙΙΙ του άρθρου 12 του ΠΔ 305/96.

β. Να ακολουθήσει τις υποδείξεις / προβλέψεις των ΣΑΥ-ΦΑΥ τα οποία αποτελούν τμήμα της τεχνικής μελέτης του έργου (οριστικής ή εφαρμογής) σύμφωνα με το Π.Δ. 305/96 (αρ.3 παρ.8) και την ΥΑ ΔΕΕΠΠ/οικ/85/2001 του (τ.) ΥΠΕΧΩΔΕ η οποία ενσωματώθηκε στο Ν.4412/16 (αρ. 138 παρ.7).

γ. Να αναπτύξει, να προσαρμόσει και να συμπληρώσει τα ΣΑΥ-ΦΑΥ της μελέτης (τυχόν παραλήψεις που θα διαπιστώσει ο ίδιος ή που θα του ζητηθούν από την Υπηρεσία), σύμφωνα με την μεθοδολογία που θα εφαρμόσει στο έργο ανάλογα με την κατασκευαστική του δυσκολία, τις ιδιαιτερότητές του, κλπ (μέθοδος κατασκευής, ταυτόχρονη εκτέλεση φάσεων εργασιών, πολιτική ασφάλειας, οργάνωση, εξοπλισμός, κλπ).

δ. Να αναπροσαρμόσει τα ΣΑΥ-ΦΑΥ ώστε να περιληφθούν σε αυτά εργασίες που θα προκύψουν λόγω τροποποίησης της εγκεκριμένης μελέτης και για τις οποίες θα απαιτηθούν τα προβλεπόμενα από την ισχύουσα νομοθεσία, μέτρα ασφάλειας και υγείας : ΠΔ 305/96 (αρ. 3 παρ.9) και ΥΑ ΔΙΠΑΔ/οικ/889/2002 (παρ.2.9) του (τ.) ΥΠΕΧΩΔΕ η οποία ενσωματώθηκε στο Ν.4412/16 (αρ. 138 παρ.7)

ε. Να τηρήσει τα ΣΑΥ-ΦΑΥ στο εργοτάξιο, κατά την εκτέλεση του έργου : ΠΔ 305/96 (αρ. 3 παρ.10) και ΥΑ ΔΙΠΑΔ/οικ/889/2002 (παρ.2.9Δ) του (τ.)ΥΠΕΧΩΔΕ και να τα έχει στη διάθεση των ελεγκτικών αρχών.

στ. Συμπληρωματικές αναφορές στο Σχέδιο Ασφάλειας Υγείας (ΣΑΥ) και στο Φάκελο Ασφάλειας Υγείας (ΦΑΥ).

Το ΣΑΥ αποσκοπεί στην πρόληψη και στον περιορισμό των κινδύνων για τους εργαζόμενους και για τα άλλα εμπλεκόμενα μέρη που παρευρίσκονται στο εργοτάξιο κατά τη διάρκεια κατασκευής του έργου.

¹ Η έννοια του εργοταξίου ορίζεται στο άρθρο 2 παρ.1 σε συνδυασμό με το παράρτημα Ι του άρθρου 12 του ΠΔ 305/96.

² Ο Ν.3850/10 Κύρωση του Κώδικα νόμων για την υγεία και την ασφάλεια των εργαζομένων άρ. δεύτερο, καταργεί διατάξεις που ρυθμίζονται από αυτόν όπως διατάξεις των : Ν.1568/85, ΠΔ 294/88, ΠΔ 17/96, κλπ.

Αντίστοιχα ο ΦΑΥ αποσκοπεί στην πρόληψη και στον περιορισμό των κινδύνων για όσους μελλοντικά ασχοληθούν με τη συντήρηση ή την επισκευή του έργου.

1. Το περιεχόμενο του ΣΑΥ και του ΦΑΥ αναφέρεται στο ΠΔ 305/96 (αρ.3 παρ.5- 7) και στις ΥΑ: ΔΙΠΑΔ/οικ/177/2001 (αρ.3) και ΔΙΠΑΔ/οικ/889/2002 (παρ.2.9) του (τ.) ΥΠΕΧΩΔΕ οι οποίες ενσωματώθηκαν στο ν.4412/16 (αρ.138 παρ 7).

2. Η υποχρέωση εκπόνησης ΣΑΥ προβλέπεται σύμφωνα με το ΠΔ 305/96 (αρ. 3 παρ.4), όταν:

α) Απαιτείται Συντονιστής στη φάση της μελέτης, δηλ. όταν θα απασχοληθούν περισσότερα του ενός συνεργεία στην κατασκευή.

β) Οι εργασίες που πρόκειται να εκτελεστούν ενέχουν ιδιαίτερους κινδύνους: Π.Δ.305/96 (αρθ.12 παράρτημα ΙΙ).

γ) Απαιτείται εκ των προτέρων γνωστοποίηση στην αρμόδια επιθεώρηση εργασίας.

δ) Για την έναρξη των οικοδομικών εργασιών, επιβάλλεται με ευθύνη του κυρίου ή του έχοντος νόμιμο δικαίωμα: θεώρηση του σχεδίου και του φακέλου ασφάλειας και υγείας (ΣΑΥ, ΦΑΥ) του έργου από την αρμόδια Επιθεώρηση Εργασίας σύμφωνα με το άρθρο 7 παρ.1 εδάφιο α' του Ν 4030/2011 (ΦΕΚ 249/Α/25-11-2011) και την αρ. πρωτ. 10201/27-3-2012 εγκύκλιο του Ειδ. Γραμματέα του Σ.Ε.Π.Ε.

3. Ο ΦΑΥ καθιερώνεται ως απαραίτητο στοιχείο για την προσωρινή και την οριστική παραλαβή κάθε Δημόσιου Έργου: ΥΑ ΔΕΕΠΠ/οικ. 433/2000 του (τ.) ΥΠΕΧΩΔΕ, η οποία ενσωματώθηκε στο ν.4412/16 αρ. (171 και 172).

4. Μετά την αποπεράτωση του έργου, ο ΦΑΥ φυλάσσεται με ευθύνη του Κυρίου του Έργου και το συνοδεύει καθ' όλη τη διάρκεια της ζωής του: ΠΔ 305/96 (αρ. 3 παρ.11) και ΥΑ ΔΙΠΑΔ/οικ/889/2002 (παρ.2.9Δ) του (τ.) ΥΠΕΧΩΔΕ.

5. Διευκρινίσεις σχετικά με την εκπόνηση του ΣΑΥ και την κατάρτιση του ΦΑΥ περιλαμβάνονται στην ΕΓΚΥΚΛΙΟ 6 με αρ. πρωτ. ΔΙΠΑΔ/οικ/215/31-3-2008 του (τ.) ΥΠΕΧΩΔΕ.

Τα παραπάνω ΣΑΥ και ΦΑΥ θα συνταχθούν έτσι ώστε να είναι συμβατά με τα σχετικά υποδείγματα που έχουν συνταχθεί από το ΤΕΕ (ΤΕΕ/10068/22-4-98 έγγραφο προς Υπουργούς-ΥΠΕΧΩΔΕ και Εργασίας και Κοινωνικών Ασφαλίσεων)

Ανάθεση καθηκόντων σε τεχνικό ασφαλείας, γιατρό εργασίας – τήρηση στοιχείων ασφαλείας και υγείας

Ο ανάδοχος υποχρεούται:

α. Να αναθέσει καθήκοντα τεχνικού ασφαλείας αν στο έργο απασχολήσει λιγότερους από 50 εργαζόμενους σύμφωνα με το Ν. 3850/10 (αρ.8 παρ.1 και αρ.12 παρ.4).

β. Να αναθέσει καθήκοντα τεχνικού ασφαλείας και ιατρού εργασίας, αν απασχολήσει στο έργο 50 και άνω εργαζόμενους, σύμφωνα με το Ν.3850/10 (αρ.8 παρ.2 και αρ.4 έως 25).

γ. Τα παραπάνω καθήκοντα μπορεί να ανατεθούν σε εργαζόμενους στην επιχείρηση ή σε άτομα εκτός της επιχείρησης ή να συναφθεί σύμβαση με τις Εξωτερικές Υπηρεσίες Προστασίας και Πρόληψης ή να συνδυαστούν αυτές οι δυνατότητες.

Η ανάθεση καθηκόντων σε άτομα εντός της επιχείρησης γίνεται εγγράφως από τον ανάδοχο και αντίγραφο της κοινοποιείται στην τοπική Επιθεώρηση Εργασίας, συνοδεύεται δε απαραίτητα από αντίστοιχη δήλωση αποδοχής: Ν.3850/10 (αρ.9).

δ. Στο πλαίσιο των υποχρεώσεων του αναδόχου καθώς και των τεχνικού ασφαλείας και ιατρού εργασίας, εντάσσεται και η υποχρεωτική τήρηση στο εργοτάξιο, των ακόλουθων στοιχείων:

1. Γραπτή εκτίμηση προς τον ανάδοχο, από τους τεχνικό ασφαλείας και ιατρό εργασίας, των υφισταμένων κατά την εργασία κινδύνων για την ασφάλεια και την υγεία, συμπεριλαμβανομένων εκείνων που αφορούν ομάδες εργαζομένων που εκτίθενται σε ιδιαίτερους κινδύνους Ν.3850/10 (αρ.43 παρ. 1 α και παρ.3- 8).

2. Βιβλίο υποδείξεων τεχνικού ασφαλείας και γιατρού εργασίας στο οποίο θα αναγράφουν τις υποδείξεις τους ο Τεχνικός ασφαλείας και ο γιατρός εργασίας Ν.3850/10 (αρ.14 παρ.1 και αρ.17 παρ.1).

Ο ανάδοχος υποχρεούται να λαμβάνει ενυπόγραφα γνώση των υποδείξεων αυτών.

Το βιβλίο υποδείξεων τεχνικού ασφαλείας και γιατρού εργασίας σελοδομετρείται και θεωρείται από την αρμόδια επιθεώρηση εργασίας.

Αν ο ανάδοχος διαφωνεί με τις γραπτές υποδείξεις και συμβουλές του τεχνικού ή του ιατρού εργασίας (Ν 3850/10 αρ.20 παρ.4), οφείλει να αιτιολογεί τις απόψεις του και να τις κοινοποιεί και στην Επιτροπή Υγείας και Ασφάλειας (Ε.Υ.Α.Ε) ή στον εκπρόσωπο των εργαζομένων των οποίων η σύσταση και οι αρμοδιότητες προβλέπονται από τα άρθρα 4 και 5 του Ν.3850/10.

Σε περίπτωση διαφωνίας η διαφορά επιλύεται από τον επιθεωρητή εργασίας και μόνο.

3. Βιβλίο ατυχημάτων στο οποίο θα περιγράφεται η αιτία και η περιγραφή του ατυχήματος και να το θέτει στη διάθεση των αρμόδιων αρχών Ν.3850/10 (αρ.43 παρ.2β).

Τα μέτρα που λαμβάνονται για την αποτροπή επανάληψης παρόμοιων ατυχημάτων, καταχωρούνται στο βιβλίο υποδείξεων τεχνικού ασφαλείας.

Ο ανάδοχος οφείλει να αναγγέλλει στις αρμόδιες επιθεωρήσεις εργασίας, στις πλησιέστερες αστυνομικές αρχές και στις αρμόδιες υπηρεσίες του ασφαλιστικού οργανισμού στον οποίο υπάγεται ο εργαζόμενος όλα τα εργατικά ατυχήματα εντός 24 ωρών και εφόσον πρόκειται περί σοβαρού τραυματισμού ή θανάτου, να τηρεί αμετάβλητα όλα τα στοιχεία που δύναται να χρησιμεύσουν για εξακρίβωση των αιτιών του ατυχήματος Ν.3850/10 (αρ.43 παρ.2α).

4. Κατάλογο των εργατικών ατυχημάτων που είχαν ως συνέπεια για τον εργαζόμενο ανικανότητα εργασίας μεγαλύτερη των τριών εργάσιμων ημερών Ν.3850/10 (αρ.43 παρ.2γ).

5. Ιατρικό φάκελο κάθε εργαζόμενου Ν. 3850/10 (αρ.18 παρ.9).

7.8.2.1 Ημερολόγιο Μέτρων Ασφάλειας (HMA)

Ο ανάδοχος υποχρεούται να τηρεί στο εργοτάξιο Ημερολόγιο Μέτρων Ασφάλειας (HMA), όταν απαιτείται εκ των προτέρων γνωστοποίηση στην αρμόδια επιθεώρηση εργασίας, πριν την έναρξη των εργασιών στο εργοτάξιο σύμφωνα με το ΠΔ 305/96 (αρ.3 παρ.14) σε συνδυασμό με την Υ.Α 130646/1984 του (τ.) Υπουργείου Εργασίας.

Το HMA θεωρείται, σύμφωνα με την παραπάνω Υ.Α, από τις κατά τόπους Δ/νσεις, Τμήματα ή Γραφεία Επιθεώρησης Εργασίας και συμπληρώνεται από τους επιβλέποντες μηχανικούς του αναδόχου και της Δ/νουσας Υπηρεσίας, από τους υπόχρεους για την διενέργεια των τακτικών ελέγχων ή δοκιμών για ό,τι αφορά τα αποτελέσματα των ελέγχων ή δοκιμών, από το αρμόδιο όργανο ελέγχου όπως ο επιθεωρητής εργασίας, κλπ : ΠΔ 1073/81 (αρ.113), Ν.1396/83 (αρ. 8) και την Εγκύκλιο 27 του (τ.) ΥΠΕΧΩΔΕ με αρ. πρωτ. ΔΕΕΠΠ/208 /12-9-2003.

7.8.2.2 Συσχετισμός Σχεδίου Ασφάλειας Υγείας (ΣΑΥ) και Ημερολογίου Μέτρων Ασφάλειας (HMA)

Για την πιστή εφαρμογή του ΣΑΥ κατά την εξέλιξη του έργου, πρέπει αυτό να συσχετίζεται με το Η.Μ.Α.

Στα πλαίσια του συσχετισμού αυτού, να σημειώνεται στο Η.Μ.Α. κάθε αναθεώρηση και εμπλουτισμός του ΣΑΥ και επίσης σε ειδική στήλη του, να γίνεται παραπομπή των αναγραφόμενων υποδείξεων / διαπιστώσεων στην αντίστοιχη σελίδα του ΣΑΥ.

Με τον τρόπο αυτό διευκολύνεται και επιτυγχάνεται ο στόχος της πρόληψης του ατυχήματος.

7.8.3 ΑΠΑΙΤΟΥΜΕΝΑ ΜΕΤΡΑ ΑΣΦΑΛΕΙΑΣ ΚΑΙ ΥΓΕΙΑΣ ΚΑΤΑ ΤΗΝ ΕΚΤΕΛΕΣΗ ΟΛΩΝ ΤΩΝ ΕΡΓΑΣΙΩΝ ΣΤΟ ΕΡΓΟΤΑΞΙΟ

7.8.3.1 Προετοιμασία εργοταξίου - Μέτρα Ατομικής Προστασίας (ΜΑΠ)

Ο ανάδοχος υποχρεούται να τηρεί στο εργοτάξιο, κατά την εκτέλεση όλων των εργασιών, τα παρακάτω μέτρα ασφάλειας και υγείας :

- Την ευκρινή και εμφανή σήμανση και περιφράξη του περιβάλλοντα χώρου του εργοταξίου με ιδιαίτερη προσοχή στη σήμανση και περιφράξη των επικινδύνων θέσεων : ΠΔ 105/95, ΠΔ 305/96 (αρ.12 παραρτ. IV μέρος Α, παρ. 18.1).
- Τον εντοπισμό και τον έλεγχο προϋπαρχουσών της έναρξης λειτουργίας του εργοταξίου ηλεκτρικών εγκαταστάσεων και εκτροπή τυχόν υπαρχόντων εναερίων ηλεκτροφόρων αγωγών έξω από το εργοτάξιο, ώστε να παρέχεται προστασία στους εργαζόμενους από τον κίνδυνο ηλεκτροπληξίας: ΠΔ 1073/81 (αρ.75-79), ΠΔ 305/96 (αρ.12 παραρτ. IV μέρος Β, τμήμα ΙΙ, παρ.2).
- Τη σήμανση των εγκαταστάσεων με ειδικούς κινδύνους (αγωγοί ατμών θερμών, υγρών ή αερίων κλπ) και τα απαιτούμενα μέτρα προστασίας των εργαζομένων από τους κινδύνους των εγκαταστάσεων αυτών: ΠΔ 1073/81 (αρ.92 - 95), ΠΔ 305/96 (αρ.12, παραρτ. IV μέρος Α, παρ.6).
- Τη λήψη μέτρων αντιμετώπισης εκτάκτων καταστάσεων όπως: κατάρτιση σχεδίου διαφυγής - διάσωσης και εξόδων κινδύνου, πυρασφάλεια, εκκένωση χώρων από τους εργαζόμενους, πρόληψη - αντιμετώπιση πυρκαγιών & επικινδύνων εκρήξεων ή αναθυμιάσεων, ύπαρξη πυροσβεστήρων, κλπ. ΠΔ 1073/81 (αρ. 92-96), ΠΔ 305/96 (αρ.12, παραρτ. IV μέρος Α, παρ.3, 4, 8-10), Ν.3850/10 (αρ.30, 32, 45).
- Την εξασφάλιση παροχής πρώτων βοηθειών, χώρων υγιεινής και υγειονομικού εξοπλισμού (ύπαρξη χώρων πρώτων βοηθειών, φαρμακείου, αποχωρητηρίων, νιπτήρων, κλπ): ΠΔ 1073/81 (αρ.109,110), Ν.1430/84 (αρ.17,18), ΠΔ 305/96 (αρ.12 παράρτ. IV μέρος Α, παρ.13, 14).
- Την εξασφάλιση της δωρεάν χορήγησης Μέσων Ατομικής Προστασίας (ΜΑΠ) στους εργαζόμενους όπως: προστατευτικά κράνη, μπότες ασφαλείας, φωσφορίζοντα γιλέκα, ολόσωμες ζώνες ασφαλείας, γυαλιά, κλπ, εφόσον τους ενημερώσει εκ των προτέρων σχετικά με τους κινδύνους από τους οποίους τους προστατεύει ο εξοπλισμός αυτός και τους δώσει σαφείς οδηγίες για τη χρήση του Π.Δ. 1073/81(αρ.102-108), Ν.1430/84 (αρ.16-18), ΚΥΑ Β.4373/1205/93 και οι τροποπ. αυτής ΚΥΑ 8881/94 και Υ.Α. οικ.Β.5261/190/97, Π.Δ. 396/94, Π.Δ. 305/96 (αρ.9,παρ.γ).

7.8.3.2 Εργοταξιακή σήμανση – σηματοδότηση, συστήματα ασφαλείας, φόρτωση - εκφόρτωση – εναπόθεση υλικών, θόρυβος, φυσικοί, χημικοί παράγοντες κ.λ.π. Ο ανάδοχος υποχρεούται :

1. Να προβεί στην κατάλληλη σήμανση και σηματοδότηση, με σκοπό την ασφαλή διέλευση των πεζών και των οχημάτων από την περιοχή κατασκευής του έργου, σύμφωνα με:
 - Την Υ.Α αριθ. ΔΜΕΟ/Ο/613/16-2-2011 του τ.ΥΠΥΜΕΔΙ: «Οδηγίες Σήμανσης Εκτελούμενων Έργων» (ΟΜΟΕ-ΣΕΕΟ, τεύχος 7)
 - Την ΚΥΑ αριθ.6952/14-2-2011 του τ.ΥΠΕΚΑ και τ.ΥΠΥΜΕΔΙ «Υποχρεώσεις και μέτρα για την ασφαλή διέλευση των πεζών κατά την εκτέλεση εργασιών σε κοινόχρηστους χώρους πόλεων και οικισμών που προορίζονται για την κυκλοφορία πεζών »
 - Τις διατάξεις του Κώδικα Οδικής Κυκλοφορίας: Ν.2696/99 (αρ. 9 – 11 και αρ.52) και την τροπ. αυτού : Ν.3542/07 (αρ. 7-9 και αρ.46).
2. Να τηρεί τις απαιτήσεις ασφαλείας που αφορούν σε εργασίες εναπόθεσης υλικών στις οδούς, κατάληψης τμήματος οδού και πεζοδρομίου: Ν. 2696/99 (αρ. 47, 48) και η τροπ. αυτού: Ν. 3542/07 (αρ.43,44).
3. Να συντηρεί και να ελέγχει τακτικά τη λειτουργία των συστημάτων ασφαλείας και να τηρεί τις απαιτήσεις ασφαλείας των ηλεκτρικών εγκαταστάσεων, των φορητών ηλεκτρικών συσκευών, των κινητών προβολέων, των καλωδίων τροφοδοσίας, των εγκαταστάσεων φωτισμού εργοταξίου, κλπ: ΠΔ 1073/81 (αρ.75-84), ΠΔ 305/96 (αρ.8.δ και αρ.12, παραρτ.ΙV μέρος Α, παρ.2), Ν.3850/10 (αρ. 31,35).
4. Να προβεί στα απαραίτητα μέτρα ασφαλείας που αφορούν σε εργασίες φόρτωσης, εκφόρτωσης, αποθήκευσης, στοιβάσης, ρίψης και μεταφοράς υλικών και άλλων στοιχείων: ΠΔ 216/78, ΠΔ 1073/81 (αρ.85-91), ΚΥΑ 8243/1113/91 (αρ.8), ΠΔ 305/96 [αρ. 8 (γ, ε, στ, ζ) και αρ.12 παραρτ. IV μέρος Α παρ.11 και μέρος Β τμήμα ΙΙ παρ.4], Ν.2696/99 (αρ.32) και η τροπ. αυτού: Ν. 3542/07 (αρ.30).
5. Να τηρεί μέτρα προστασίας των εργαζομένων που αφορούν:
 - α) κραδασμούς: ΠΔ 176/05,
 - β) θόρυβο: ΠΔ 85/91, ΠΔ 149/06,
 - γ) προφυλάξεις της οσφυϊκής χώρας και της ράχης από χειρωνακτική διακίνηση φορτίων: ΠΔ 397/94,
 - δ) προστασία από φυσικούς, χημικούς και βιολογικούς παράγοντες: Ν.3850/10 (άρ. 36- 41), ΠΔ 82/10.

7.8.3.3 Μηχανήματα έργων / Εξοπλισμοί εργασίας - αποδεικτικά στοιχεία αυτών.

Οι εξοπλισμοί εργασίας χαρακτηρίζονται και κατατάσσονται ως μηχανήματα έργων ΠΔ 304/00 (αρ.2).

Ο ανάδοχος οφείλει να ελέγχει τη σωστή λειτουργία και τον χειρισμό των μηχανημάτων (χωματοργικών και διακίνησης υλικών), των ανυψωτικών μηχανημάτων, των οχημάτων, των εγκαταστάσεων, των μηχανών και του λοιπού εξοπλισμού εργασίας (ζώνες ασφαλείας με μηχανισμό ανόδου και καθόδου, κυλιόμενα ικριώματα, φορητές κλίμακες, κλπ) : ΠΔ 1073/81 (αρ.17, 45-74), Ν 1430/84 (αρ.11-15), ΠΔ 31/90, ΠΔ 499/91, ΠΔ 395/94 και οι τροπ. αυτού: ΠΔ 89/99, ΠΔ 304/00 και ΠΔ 155/04, ΠΔ 105/95 (παραρτ. ΙΧ), ΠΔ 305/96 (αρ.12 παραρτ.ΙV μέρος Β τμήμα ΙΙ παρ.7 - 9), ΚΥΑ 15085/593/03, ΚΥΑ αρ.Δ13ε/4800/03, ΠΔ 57/10, Ν.3850/10 (αρ. 34, 35).

Τα μηχανήματα έργων σύμφωνα με το ΠΔ 305/96 (αρ.12 παραρτ.ΙV, μέρος Β', τμήμα ΙΙ, παρ.7.4 και 8.5) και το ΠΔ 304/00 (αρ.2), πρέπει να συνοδεύονται από τα εξής στοιχεία :

1. Πινακίδες αριθμού κυκλοφορίας
2. Άδεια κυκλοφορίας
3. Αποδεικτικά στοιχεία ασφάλισης.
4. Αποδεικτικά πληρωμής τελών κυκλοφορίας (χρήσης)

5. Άδειες χειριστών μηχανημάτων σύμφωνα με το ΠΔ 305/96 (αρ.12, παραρτ. IV, μέρος Β', τμήμα II, παρ. 8.1.γ και 8.2) και το ΠΔ 89/99 (παραρτ. II, παρ.2.1). Σημειώνεται ότι η άδεια χειριστού μηχανήματος συνοδεύει τον χειριστή.
6. Βεβαίωση ασφαλούς λειτουργίας του εξοπλισμού εργασίας (ορθή συναρμολόγηση - εγκατάσταση, καλή λειτουργία) και αρχείο συντήρησης αυτού στο οποίο θα καταχωρούνται τα αποτελέσματα των ελέγχων σύμφωνα με το ΠΔ 89/99 (αρ.4α, παρ.3 & 6).
7. Πιστοποιητικό επανελέγχου ανυψωτικού μηχανήματος, οδηγίες χρήσης, συντήρησης και αντίστοιχο βιβλίο συντήρησης και ελέγχων αυτού σύμφωνα με την ΚΥΑ 15085/593/03 (αρ.3 και αρ.4. παρ.7).

7.8.4 Νομοθετήματα που περιέχουν πρόσθετα απαιτούμενα μέτρα ασφάλειας και υγείας στο εργοτάξιο, τα οποία τηρούνται κατά περίπτωση, ανάλογα με το είδος των εργασιών του εκτελούμενου έργου.

Ο ανάδοχος υποχρεούται να τηρεί στο εργοτάξιο, πέρα από τα προαναφερόμενα, πρόσθετα απαιτούμενα μέτρα ασφάλειας και υγείας, κατά περίπτωση, ανάλογα με το είδος των εργασιών του εκτελούμενου έργου. Τα εν λόγω απαιτούμενα μέτρα αναφέρονται στα παρακάτω νομοθετήματα:

7.8.4.1 Κατεδαφίσεις:

N 495/76, ΠΔ 413/77, ΠΔ 1073/81 (αρ.18 -33, 104), ΚΥΑ 8243/1113/91 (αρ.7), ΥΑ 31245/93, Ν. 2168/93, ΠΔ 396/94 (αρ.9 παρ.4 παραρτ. III), Υ.Α. 3009/2/21- γ/94, Υ.Α. 2254/230/Φ.6.9/94 και οι τροπ. αυτής: ΥΑ Φ.6.9/13370/1560/95 και ΥΑ Φ6.9/25068/1183/96, ΠΔ 305/96 (αρ. 12, παραρτ.ΙV μέρος Β τμήμα II, παρ.11), ΚΥΑ 3329/89 και η τροπ. αυτής: Υ.Α. Φ.28/18787/1032/00, ΠΔ 455/95 και η τροπ. αυτού ΠΔ 2/06, ΠΔ 212/06,ΥΑ 21017/84/09.

7.8.4.2 Εκσκαφές (θεμελίων, τάφρων, φρεάτων, κλπ), Αντιστηρίξεις:

N. 495/76, ΠΔ 413/77, ΠΔ 1073/81 (αρ.2-17, 40-42), ΥΑ αρ. 3046/304/89 (αρ.8- ασφάλεια και αντοχή κτιρίων, παρ.4), ΚΥΑ 3329/89 και η τροπ. αυτής: ΥΑ Φ.28/18787/1032/00, Ν. 2168/93, ΠΔ 396/94 (αρ.9 παρ.4 παραρτ. III), ΥΑ 3009/2/21- γ/94, ΥΑ 2254/230/Φ.6.9/94 και οι τροπ. αυτής: ΥΑ Φ.6.9/13370/1560/95 και ΥΑ Φ6.9/25068/1183/96, ΠΔ 455/95 και η τροπ. αυτού: ΠΔ 2/06, ΠΔ 305/96 (αρ. 12, παραρτ. IV μέρος Β τμήμα II παρ. 10).

7.8.4.3 Ικρίωματα και κλίμακες, Οδοί κυκλοφορίας – ζώνες κινδύνου, Εργασίες σε ύψος, Εργασίες σε στέγες:

ΠΔ 778/80, ΠΔ 1073/81 (αρ.34-44), Ν.1430/84 (αρ. 7-10), ΚΥΑ 16440/Φ.10.4/445/93, ΠΔ 396/94 (αρ.9 παρ.4 παραρτ. III), ΠΔ 155/04, ΠΔ 305/96 (αρ. 12, παραρτ.ΙV μέρος Α παρ.1, 10 και μέρος Β τμήμα II παρ.4-6,14).

7.8.4.4 Εργασίες συγκόλλησης, οξυγονοκοπής & λοιπές θερμές εργασίες

ΠΔ 95/78, ΠΔ 1073/81 (αρ.96, 99,104, 105), ΠΔ 70/90 (αρ.15), ΠΔ 396/94 (αρ.9 παρ.4 παραρτ. III), Πυροσβεστική Διάταξη 7 Απόφ.7568 Φ.700.1/96, ΚΥΑ αρ.οικ.16289/330/99.

7.8.4.5 Κατασκευή δομικών έργων (κτίρια, γέφυρες, τοίχοι αντιστήριξης, δεξαμενές, κλπ.)

ΠΔ 778/80, ΠΔ 1073/81 (αρ.26- 33, αρ.98), ΥΑ 3046/304/89, ΠΔ 396/94 (αρ.9 παρ.4 παραρτ. III), ΠΔ 305/96 (αρ.12 παραρτ. IV μέρος Β τμήμα II παρ. 12).

7.8.4.6 Προετοιμασία και διάνοιξη σιράγγων και λοιπών υπογείων έργων

(Σήραγγες κυκλοφορίας οχημάτων, αρδευτικές σήραγγες, υπόγειοι σταθμοί παραγωγής ενέργειας και εργασίες που εκτελούνται στα υπόγεια στεγασμένα τμήματα των οικοδομικών ή άλλης φύσης έργων και σε στάθμη χαμηλότερη των 6.00 μ. κάτω από την επιφάνεια της γης.)

N.495/76, ΠΔ 413/77, ΠΔ 225/89, ΚΥΑ 3329/89 και η τροπ. αυτής : ΥΑ Φ.28/18787/1032/00, Ν. 2168/93, ΠΔ 396/94 (αρ.9 παρ.4 παραρτ. III), ΥΑ 2254/230/Φ.6.9/94 και οι τροπ. αυτής: ΥΑ Φ.6.9/13370/1560/95 και ΥΑ Φ6.9/25068/1183/96, ΥΑ 3009/2/21-γ/94, ΠΔ 455/95 και η τροπ. αυτού: ΠΔ 2/06, ΠΔ 305/96 (αρ.12 παραρτ. IV μέρος Β τμήμα II παρ.10).

7.8.4.7 Καταδυτικές εργασίες σε Λιμενικά έργα:

(Υποθαλάσσιες εκσκαφές, διαμόρφωση πυθμένα θαλάσσης, κατασκευή προβλήτας κλπ με χρήση πλωτών ναυπηγημάτων και καταδυτικού συνεργείου.)

ΠΔ 1073/81 (αρ.100), Ν 1430/84 (αρ.17), ΠΔ 396/94 (αρ.9 παρ.4 παραρτ.ΙΙΙ), ΥΑ 3131.1/20/95/95, ΠΔ 305/96 (αρ.12, παραρτ.ΙV μέρος Β τμήμα II παρ.8.3 και παρ.13).

7.8.5 Ακολουθεί κατάλογος με τα νομοθετήματα και τις κανονιστικές διατάξεις που περιλαμβάνουν τα απαιτούμενα μέτρα ασφάλειας και υγείας στο εργοτάξιο.

ΚΑΤΑΛΟΓΟΣ ΝΟΜΟΘΕΤΗΜΑΤΩΝ ΚΑΙ ΚΑΝΟΝΙΣΤΙΚΩΝ ΔΙΑΤΑΞΕΩΝ: «ΑΠΑΙΤΟΥΜΕΝΑ ΜΕΤΡΑ ΑΣΦΑΛΕΙΑΣ ΚΑΙ ΥΓΕΙΑΣ ΣΤΟ ΕΡΓΟΤΑΞΙΟ»

A. ΝΟΜΟΙ

N. 495/76	ΦΕΚ 337/A/76	N. 3669/08	ΦΕΚ 116/A/08
N. 1396/83	ΦΕΚ 126/A/83	N. 3850/10	ΦΕΚ 84/A/10
N. 1430/84	ΦΕΚ 49/A/84	N. 4030/12	ΦΕΚ 249/A/12
N. 2168/ 93	ΦΕΚ 147/A/93	N. 4412/16	ΦΕΚ Α 147/16
N. 2696/99	ΦΕΚ 57/A/99		
N. 3542/07	ΦΕΚ 50/A/07		

B. ΠΡΟΕΔΡΙΚΑ ΔΙΑΤΑΓΜΑΤΑ

Π. Δ. 413/77	ΦΕΚ 128/A/77	Π. Δ. 105/95	ΦΕΚ 67/A/95
Π. Δ. 95/78	ΦΕΚ 20/A/78	Π. Δ. 455/95	ΦΕΚ 268/A/95
Π. Δ. 216/78	ΦΕΚ 47/A/78	Π. Δ. 305/96	ΦΕΚ 212/A/96

Π. Δ. 778/80	ΦΕΚ 193/Α/80	Π. Δ. 89/99	ΦΕΚ 94/Α/99
Π. Δ. 1073/81	ΦΕΚ 260/Α/81	Π. Δ. 304/00	ΦΕΚ 241/Α/00
Π. Δ. 225/89	ΦΕΚ 106/Α/89	Π. Δ. 155/04	ΦΕΚ 121/Α/04
Π. Δ. 31/90	ΦΕΚ 31/Α/90	Π. Δ. 176/05	ΦΕΚ 227/Α/05
Π. Δ. 70/90	ΦΕΚ 31/Α/90	Π. Δ. 149/06	ΦΕΚ 159/Α/06
Π. Δ. 85/91	ΦΕΚ 38/Α/91	Π. Δ. 2/06	ΦΕΚ 268/Α/06
Π. Δ. 499/91	ΦΕΚ 180/Α/91	Π. Δ. 212/06	ΦΕΚ 212/Α/06
Π. Δ. 395/94	ΦΕΚ 220/Α/94	Π. Δ. 82/10	ΦΕΚ 145/Α/10
Π. Δ. 396/94	ΦΕΚ 220/Α/94	Π. Δ. 57/10	ΦΕΚ 97/Α/10
Π. Δ. 397/94	ΦΕΚ 221/Α/94		

Γ. ΥΠΟΥΡΓΙΚΕΣ ΑΠΟΦΑΣΕΙΣ

ΥΑ 130646/84	ΦΕΚ 154/Β/84	ΚΥΑ αρ.6952/11	ΦΕΚ 420/Β/11
ΚΥΑ 3329/89	ΦΕΚ 132/Β/89	ΥΑ 3046/304/89	ΦΕΚ 59/Δ/89
ΚΥΑ 8243/1113/91	ΦΕΚ 138/Β/91	ΥΑ	ΦΕΚ 1035/Β/00
ΚΥΑ αρ.οικ.Β.4373/1205/93	ΦΕΚ 187/Β/93	ΥΑ αρ. οικ. 433/2000	ΦΕΚ 1176/Β/00
ΚΥΑ16440/Φ.10.4/445/ 93	ΦΕΚ 765/Β/93	ΥΑ ΔΕΕΠΠ/οικ/85/01	ΦΕΚ 686/Β/01
ΚΥΑ αρ. 8881/94	ΦΕΚ 450/Β/94	ΥΑ ΔΙΠΑΔ/οικ/177/01	ΦΕΚ 266/Β/01
ΥΑ αρ.οικ. 31245/93	ΦΕΚ 451/Β/93	ΥΑ ΔΙΠΑΔ/οικ/889/02	ΦΕΚ 16/Β/03
ΥΑ 3009/2/21-γ/94	ΦΕΚ 301/Β/94	ΥΑ ΔΜΕΟ/Ο/613/11	ΦΕΚ 905/Β/11
ΥΑ 2254/230/Φ.6.9/94	ΦΕΚ 73/Β/94	ΥΑ 21017/84/09	ΦΕΚ 1287/Β/09
ΥΑ 3131.1/20/95/95	ΦΕΚ 978/Β/95		
ΥΑ Φ.6.9/13370/1560/95	ΦΕΚ 677/Β/95		
ΥΑ Φ6.9/25068/1183/96	ΦΕΚ 1035/Β/96		
Υ.Α αρ.οικ.Β.5261/190/97	ΦΕΚ 113/Β/97		
ΚΥΑ αρ.οικ.16289/330/99	ΦΕΚ 987/Β/99		
ΚΥΑ αρ.οικ.15085/593/03	ΦΕΚ 1186/Β/03		
ΚΥΑ αρ. Δ13ε/4800/03	ΦΕΚ 708/Β/03		

Πυροσβεστική διάταξη 7

Απόφ. 7568.Φ.700.1/96 ΦΕΚ 155/Β/96

Δ. ΕΓΚΥΚΛΙΟΙ

ΕΓΚΥΚΛΙΟΣ 27/03	ΑΡ.ΠΡΩΤ.ΔΕΕΠ Π/208/12-9-03
ΕΓΚΥΚΛΙΟΣ 6/08	ΑΡ.ΠΡΩΤ.ΔΙΠΑΔ/ οικ/215/31-3-08
ΕΓΚΥΚΛΙΟΣ Σ.ΕΠ.Ε	ΑΡ.ΠΡ. 10201/12 ΑΔΑ:Β4Λ1Λ-ΚΦΖ

Άρθρο 7.9 ΑΣΦΑΛΙΣΗ ΕΡΓΟΥ

Για την έντεχνη κατασκευή του έργου, σύμφωνα με την παρ. 4 του άρθρου 144 του Ν. 4412/16, ο Ανάδοχος του έργου και ο τεχνικός σύμβουλος υποχρεούνται να ασφαλίσει την κατασκευή του έργου και τις υπηρεσίες τεχνικού συμβούλου αντίστοιχα κατά παντός κινδύνου, περιλαμβανομένων και των περιπτώσεων ζημιών από ανωτέρα βία.

Άρθρο 7.10 ΕΓΚΑΤΑΣΤΑΣΕΙΣ ΕΠΙΧΕΙΡΗΣΕΩΝ ΚΑΙ ΟΡΓΑΝΙΣΜΩΝ ΚΟΙΝΗΣ ΩΦΕΛΕΙΑΣ (Ο.Κ.Ω.)

Ο Ανάδοχος πρέπει να έχει υπόψη του, ότι στην περιοχή του έργου υφίστανται εναέριες ή υπόγειες εγκαταστάσεις ΟΚΩ, οι οποίες πρέπει να μετατοπιστούν από τους κυρίους των.

Ο ανάδοχος υποχρεούται ύστερα από έρευνα, που θα διεξάγει στα γραφεία των αρμοδίων ΟΚΩ να αναζητήσει στοιχεία για την παρουσία δικτύων τους στην περιοχή εκτέλεσης των έργων. Η επαλήθευση και συμπλήρωση των στοιχείων αυτών αποτελεί ευθύνη του αναδόχου.

Ο Ανάδοχος αμέσως μετά την υπογραφή της σύμβασης υποχρεούται στη λήψη οδηγιών και πληροφοριών από τους αρμόδιους φορείς (ΟΤΕ, ΔΕΗ, ύδρευση, αποχέτευση, κ.λ.π.) για τυχόν αγωγούς και καλώδια στις θέσεις των έργων καθώς και στην αποκάλυψη και ακριβή προσδιορισμό τούτων πριν από την έναρξη οποιαδήποτε εργασίας, όπως και στη μετέπειτα προστασία των προς αποφυγή ζημιών, ή αποκατάσταση ή αποζημίωση των οποίων θα επιβαρύνει αποκλειστικά τον Ανάδοχο.

Ο Ανάδοχος οφείλει καθ' όλη τη διάρκεια κατασκευής να λάβει όλα τα απαραίτητα μέτρα έτσι ώστε να εξασφαλίζεται η εφαρμογή των οδηγιών των ΟΚΩ σε σχέση με τις τεχνικές απαιτήσεις για την προστασία των δικτύων τους, όταν αυτά υφίστανται επιπτώσεις από την κατασκευή των έργων.

Ο Ανάδοχος πρέπει να έχει υπόψη του ότι είναι ενδεχόμενο να υπάρχουν στην περιοχή του έργου εναέριες ή υπόγειες εγκαταστάσεις Ο.Κ.Ω. ή Ν.Π.Δ.Δ. που θα πρέπει να μετατοπιστούν από τους ιδιοκτήτες τους.

Ο Ανάδοχος δεν έχει καμία οικονομική ή τεχνική ανάμειξη στις εργασίες αυτές. Έχει όμως την υποχρέωση να διευκολύνει χωρίς προφάσεις την εκτέλεσή τους και δεν δικαιούται ιδιαίτερη αποζημίωση για καθυστερήσεις ή δυσκολίες που θα παρουσιαστούν στις εργασίες που εκτελεί ο ίδιος.

Ο Ανάδοχος έχει επίσης τη φροντίδα (όχι τη δαπάνη) για τη σύνδεση των εγκαταστάσεων με τα δίκτυα των Οργανισμών Κοινής Ωφέλειας (ηλεκτρικό ρεύμα, νερό, κλπ.).

Άρθρο 7.11 ΠΡΟΣΒΑΣΙΜΟΤΗΤΑ ΟΔΩΝ ΠΡΟΣΠΕΛΑΣΗΣ - ΕΞΑΣΦΑΛΙΣΗ ΤΗΣ ΚΥΚΛΟΦΟΡΙΑΣ ΚΑΤΑ ΤΗΝ ΚΑΤΑΣΚΕΥΗ

Ο Ανάδοχος πρέπει να παίρνει όλα τα κατάλληλα μέτρα για να προλάβει κάθε βλάβη σε γέφυρες, λοιπά τεχνικά έργα και δρόμους κάθε φύσης, που εξυπηρετούν την περιοχή, από τη χρήση τους ως οδών μεταφοράς για τις ανάγκες του. Ειδικότερα θα πρέπει να λαμβάνει υπόψη περιορισμούς στα κυκλοφορούντα φορτία, όταν επιλέγει τις οδούς μεταφοράς και τα μεταφορικά μέσα, με σκοπό να αποφύγει κάθε ζημιά ή ασυνήθη φθορά των υπόψη υποδομών, ακόμα και χωματόδρομων.

Ο Ανάδοχος είναι υπεύθυνος για να λάβει, με μέριμνα και δαπάνη του, κάθε αναγκαίο μέτρο προφύλαξης ή ενίσχυσης οδικών τμημάτων, γεφυρών, λοιπών τεχνικών έργων ή χωματόδρομων, ανεξάρτητα αν αυτό το μέτρο προδιαγράφεται ειδικά ή όχι στα επιμέρους συμβατικά τεύχη.

Σε περίπτωση που προκληθούν ασυνήθεις φθορές ή βλάβες στο οδικό δίκτυο, ο Ανάδοχος υποχρεούται σε αποκατάστασή τους. Αν αμελήσει, η Υπηρεσία θα έχει το δικαίωμα να εκτελέσει τις απαιτούμενες αποκαταστάσεις σε βάρος και για λογαριασμό του Αναδόχου και, επιπλέον, θα προβαίνει στην επιβολή ποινικής ρήτρας ανά ημέρα καθυστέρησης αποκατάστασης των φθορών, όπως ορίζεται στην παρούσα.

Ο Ανάδοχος υποχρεούται να εξασφαλίσει μόνιμη, συνεχή και ελεύθερη προσπέλαση προς και από τις θέσεις κατασκευής του έργου κατά τη διάρκεια των κατασκευαστικών περιόδων (εκχιονισμός, αποκατάσταση καταπτώσεων, διαβρώσεων κτλ). Οποιοσδήποτε δαπάνες σε μηχανήματα, εξοπλισμό και εργατικό δυναμικό απαιτηθούν για τον ανωτέρω σκοπό θα βαρύνουν αποκλειστικά τον Ανάδοχο και θα είναι ανηγμένες στις τιμές της προσφοράς του.

Οι τυχόν απαιτούμενες εργασίες κατασκευής εκτροπών ή παρακάμψεων της κυκλοφορίας καθώς και οι εργασίες σήμανσης και εξοπλισμού αυτών για την κατασκευή του έργου, σε κάθε φάση εκτέλεσης αυτού, θα γίνονται με βάση μελέτη, σύμφωνα με το χρονοδιάγραμμα και τις ισχύουσες προδιαγραφές κατά τη στιγμή της εκπόνησης της μελέτης. Η σχετική μελέτη θα συντάσσεται από τον Ανάδοχο χωρίς ιδιαίτερη αμοιβή και θα εγκρίνεται από την Υπηρεσία. Οι κάθε είδους απαιτούμενες, σύμφωνα με την έγκριση της μελέτης, εργασίες εξασφάλισης της κυκλοφορίας θα πληρώνονται στον Ανάδοχο με τις τιμές της προσφοράς ή με τιμές μονάδας νέων εργασιών κατά τα οριζόμενα στα συμβατικά τεύχη.

Μετά την περάτωση του έργου, τα μη ενσωματωθέντα στοιχεία που θα έχουν πληρωθεί, όπως ανωτέρω, θα παραδοθούν στην Υπηρεσία και θα φορτοεκφορτωθούν και μεταφερθούν με έξοδα του Αναδόχου σε αποθήκες, που θα υποδείξει αυτή.

Για τις κυκλοφοριακές ρυθμίσεις απαγορεύεται η χρήση υποβαθμισμένων υλικών, όπως, π.χ. σιδηρά βαρέλια, κορδέλες, πρόχειρες πινακίδες, πρόχειροι μεταλλικοί οριοδείκτες, σκαλωσιές, κτλ, επιτρεπόμενων τούτων μόνο για εντελώς προσωρινής και ελαχίστης χρονικής διάρκειας επείγουσες τοπικές ρυθμίσεις.

Η εκπόνηση της μελέτης σήμανσης προσωρινών ρυθμίσεων της κυκλοφορίας θα γίνεται σύμφωνα με τα οριζόμενα στις ΟΜΟΕ – ΣΕΕΟ (Οδηγίες Μελετών Οδικών Έργων – Σήμανσης Εκτελουμένων Έργων σε Οδούς) της ΓΓΔΕ/ΥΠΕΧΩΔΕ.

Ο εξοπλισμός που θα χρησιμοποιηθεί θα είναι ο προβλεπόμενος από τις ΟΜΟΕ – ΣΕΕΟ. Ενδεικτικά και όχι περιοριστικά, αυτός περιλαμβάνει πληροφοριακές και ρυθμιστικές πινακίδες, αναλάμποντα σήματα, μάτια γάτας, αυτοκόλλητες ταινίες, πλαστικά βαρέλια και στηθαία ασφαλείας, κώνους σήμανσης κτλ. που λεπτομερώς θα καθορίζονται σε κάθε μελέτη αυτού του άρθρου.

Ο Ανάδοχος θα πρέπει να προγραμματίσει τις εργασίες του έτσι ώστε, σε κάθε χρονική στιγμή, να έχει όσο το δυνατόν λιγότερα ανοικτά ορύγματα, αναβαθμούς, γειτονικές λωρίδες κυκλοφορίας διαφορετικών υψομέτρων, καθώς και εργοτάξια και λοιπά έργα που παρεμποδίζουν την κυκλοφορία. Ακόμη, ο Ανάδοχος θα πρέπει να δώσει ιδιαίτερη βαρύτητα στην έγκαιρη και αποτελεσματική αντιμετώπιση των προσωρινών ή μονίμων ρυθμίσεων της κυκλοφορίας που θα χρειασθούν και οφείλει να λάβει τα κατάλληλα μέτρα κατά την εκτέλεση των εργασιών, ώστε να μην παρεμποδίζεται η κυκλοφορία οχημάτων, πεζών, μέσων μαζικής μεταφοράς σταθερής τροχιάς (από τη διακίνηση των μηχανικών του μέσων, την εκτέλεση των έργων, την αποθήκευση υλικών, τη δημιουργία βοηθητικών εγκαταστάσεων και κατασκευών, τη μεταφορά υλικών κτλ.), συμμορφούμενος πάντοτε με τις ισχύουσες διατάξεις και με τις υποδείξεις της Υπηρεσίας.

Ο Ανάδοχος υποχρεούται να συντηρεί τα σήματα, σηματοδότες και τα λοιπά προστατευτικά μέτρα / έργα της κυκλοφορίας και να αποκαθιστά αμέσως τυχόν φθορές ή απώλειές τους. Ιδιαίτερη προσοχή πρέπει να δοθεί, για αποφυγή κινδύνων σύγκυσης, από τους χρήστες της φωτισμένης για την προστασία θέσεων εκτελουμένων έργων, με τη φωτεινή σηματοδότηση της καθοδήγησης της οδικής κυκλοφορίας.

Ο Ανάδοχος οφείλει να προβαίνει στην άμεση επικάλυψη με ασφαλτόμιγμα των τομών του οδοστρώματος που γίνονται από αυτόν σε οποιοδήποτε υπάρχουσες ασφαλτοστρωμένες οδούς με συνεχιζόμενη κυκλοφορία, για την αποφυγή ατυχημάτων και τον περιορισμό, στα ελάχιστα δυνατά χρονικά όρια, των δυσκολιών οι οποίες προκαλούνται στην κυκλοφορία, λόγω της εκτέλεσης των έργων. Ανάλογες απαιτήσεις ισχύουν για άμεση κάλυψη τομών σε μη ασφαλτοστρωμένες οδούς που εξυπηρετούν την κυκλοφορία.

Σε περίπτωση που εκτελούνται κατασκευαστικές εργασίες πάνω από οδούς, πεζοδρόμια και λοιπές προσβάσεις, στις οποίες δεν έχει διακοπή η κυκλοφορία κατά τη διάρκεια της κατασκευής, θα πρέπει να εξασφαλίζονται χαρακτηριστικά ελεύθερου χώρου και να υπάρχει προστατευτική σκεπή, η οποία να αποκλείσει την περίπτωση πτώσης εργαλείων, υλικών της κατασκευής κτλ. επί της κυκλοφορούμενης πρόσβασης. Η κατασκευή της ως άνω προστατευτικής σκεπής ανήκει στην κατηγορία των εργασιών για τις οποίες δεν προβλέπεται ιδιαίτερη αμοιβή του Αναδόχου. Κατά συνέπεια την εργασία αυτή θα πρέπει ο Ανάδοχος να την περιλάβει, κατά ανηγμένο τρόπο, στην προσφορά του.

Για την περίπτωση εφαρμογής κατάλληλης τεχνολογίας - μεθοδολογίας κατασκευής από τον Ανάδοχο, με την οποία θα εξελίσσεται ο ανωτέρω κίνδυνος, σύμφωνα με σχετική μελέτη του Αναδόχου και μετά από έγκριση από την Υπηρεσία, θα μπορεί να παραλειφθεί η ανωτέρω κατασκευή προστατευτικής σκεπής.

Συμπληρωματικά, ορίζεται ότι ουδμία εργασία εκσκαφών γενικά ή αχρήστευση οδού ή τμήματος διατομής οδού, ή ερείσματος, ή πεζοδρομίου ή άλλης πρόσβασης επιτρέπεται, πριν εγκριθεί αρμόδια και ολοκληρωθεί πλήρως η κατασκευή από τον Ανάδοχο προσωρινής διάβασης τροχοφόρων ή πεζών.

Χωρίς στο παραμικρό να μειώνεται η ευθύνη του Αναδόχου για την ικανοποίηση των όρων αυτού του άρθρου, η Υπηρεσία διατηρεί το δικαίωμα να συμπληρώνει ενέργειες του Αναδόχου, αν τούτο απαιτείται, σε βάρος και για λογαριασμό του. Η Υπηρεσία μπορεί να ασκήσει το δικαίωμα αυτό

όταν ο Ανάδοχος αμελήσει ή αποδειχθεί ανίκανος να ικανοποιήσει τις απαιτήσεις αυτού του άρθρου. Πέραν του καταλογισμού των σχετικών δαπανών για την περίπτωση εκτέλεσης εργασιών / ενεργειών από την Υπηρεσία, η μη ικανοποίηση των όρων του παρόντος άρθρου συνιστά αντισυμβατική συμπεριφορά του Αναδόχου και επισύρει εκτός από τις αστικές και ποινικές κυρώσεις τις οποίες υπέχει αποκλειστικά ο Ανάδοχος και τις διοικητικές—πειθαρχικές ποινές που προβλέπονται από τις διατάξεις του Ν 3669/2008 άρθρο 81 και 82 και της Δ17α/3/74/ΦΝ312/16.12.94 ΦΕΚ 959Β/1994 Απόφασης του ΥΠΕΧΩΔΕ, την η επιβολή προστίμου(ων) υπό μορφή ποινικής ρήτρας, μέχρι 150 € ανά περίπτωση και ημέρα.

Όλοι οι προαναφερθέντες όροι του παρόντος Άρθρου ισχύουν για όλους τους χώρους / περιοχές, στις οποίες ο Ανάδοχος θα επιτελέσει κάποια δραστηριότητα. Τέτοιοι χώροι / περιοχές μπορεί να είναι λατομεία, δανειοθάλαμοι, χώροι απόθεσης, εγκαταστάσεις προκατασκευής τμημάτων του έργου κτλ. Στην κατηγορία αυτή υπάγεται και το οδικό δίκτυο του Δημοσίου, στο οποίο ο Ανάδοχος θα πραγματοποιεί, σύμφωνα με δική του ευθύνη και εφόσον επιτραπεί από τις αρμόδιες Αρχές, αποθέσεις περισσευμάτων προϊόντων ορυγμάτων ή/και άλλων υλικών.

Άρθρο 7.12 ΑΠΑΛΛΟΤΡΙΩΣΕΙΣ

1. Στο πλαίσιο των μελετών του έργου έχει συνταχθεί και εγκριθεί κτηματολόγιο για τις επιφάνειες που είναι αναγκαίο να απαλλοτριωθούν για τη ζώνη εκτέλεσης των έργων.

Εφ' όσον οι ήδη εγκεκριμένες απαλλοτριώσεις δεν συντελεσθούν εγκαίρως, η Υπηρεσία θα προβεί σε επιτάξεις ώστε οι αναγκαίες επιφάνειες να χορηγηθούν στον Ανάδοχο ελεύθερες για την εκτέλεση των έργων.

2. Εφ' όσον προκύψει ανάγκη νέων απαλλοτριώσεων για την εκτέλεση των έργων, ο Ανάδοχος υποχρεούται να συντάξει και υποβάλει στην Υπηρεσία το κτηματολόγιο των απαιτούμενων συμπληρωματικών εκτάσεων με βάση τους όρους δημοπράτησης και την ισχύουσα νομοθεσία, χωρίς ιδιαίτερη αμοιβή, δεδομένου ότι η σχετική δαπάνη θα πρέπει να περιληφθεί ανηγμένα στην προσφορά του.

3. Εφ' όσον προκύψει ανάγκη επιτάξεων ή νέων απαλλοτριώσεων, ο Ανάδοχος οφείλει χωρίς ιδιαίτερη αποζημίωση να υποβοηθά το έργο των επιτροπών επίταξης ή απαλλοτρίωσης με την έγκαιρη πασσάλωση των ορίων απαλλοτρίωσης, τη φροντίδα διατήρησης των πασσάλων κ.λπ., σύμφωνα με τις οδηγίες της Υπηρεσίας.

4. Ο Κύριος του Έργου δεν αναλαμβάνει καμία υποχρέωση για την απαλλοτρίωση χώρων που θα χρησιμοποιηθούν ως χώροι εργοταξίων, αποθεσιοθαλάμων, δανειοθαλάμων, λατομείων ή οδών προσπέλασης.

5. Οποιοσδήποτε χώρος απαλλοτριώνεται ανήκει κατά κυριότητα στον Κ.τ.Ε. και η απαλλοτρίωση θα γίνεται υπέρ αυτού.

Άρθρο 7.13 ΥΛΙΚΑ ΤΟΥ ΚΥΡΙΟΥ ΤΟΥ ΕΡΓΟΥ - ΠΡΟΣΩΡΙΝΕΣ ΕΓΚΑΤΑΣΤΑΣΕΙΣ ΤΟΥ ΑΝΑΔΟΧΟΥ - ΠΡΟΣΤΑΤΕΥΤΙΚΕΣ ΚΑΤΑΣΚΕΥΕΣ

Ο Ανάδοχος είναι υποχρεωμένος να φυλάγει υπεύθυνα και με δική του δαπάνη τα μηχανήματα, εργαλεία, υλικά κλπ. που του παραδίνει ο κύριος του έργου για να τα χρησιμοποιήσει ή να τα ενσωματώσει σ' αυτό.

Όλες οι προσωρινές εγκαταστάσεις (κατασκευή ξυλοτύπων, ικριωμάτων και γενικά βοηθητικών μη μόνιμων κατασκευών), που είναι απαραίτητες για την εκτέλεση των εργασιών της εργολαβίας, θα ανεγερθούν από τον Ανάδοχο με δική του φροντίδα, δαπάνη και ευθύνη σε θέσεις που επιτρέπονται από την Υπηρεσία ή από άλλες αρμόδιες αρχές.

Στις περιπτώσεις που χρειάζεται να γίνει αντιστήριξη ή προστασία γειτονικής κατασκευής ο Ανάδοχος είναι υποχρεωμένος να κάνει τις απαραίτητες κατασκευές και να πάρει όλα τα απαραίτητα μέτρα για να μη γίνουν ζημιές σε τρίτους ή στο ίδιο το έργο. Για τις εργασίες αυτές ο Ανάδοχος θα πληρωθεί με βάση τις τιμές του συμβατικού Τιμολογίου ή με τιμές μονάδας νέων εργασιών για όσες εργασίες δεν περιλαμβάνονται σ' αυτό.

Άρθρο 7.14 ΑΡΧΑΙΟΤΗΤΕΣ

Ο Ανάδοχος υποχρεούται αμέσως μόλις διαπιστώσει την ύπαρξη αρχαιοτήτων να ειδοποιήσει τη ΔΥ και την Αρχαιολογική Υπηρεσία (σχετ. παράγραφος 12 άρθρου 138 του Ν.4412/16) και να διακόψει κάθε εργασία στην περιοχή των ευρημάτων λαμβάνοντας ταυτόχρονα όλα τα απαραίτητα μέτρα για την ανέπαφη διατήρηση και διαφύλαξη των υπόψη αρχαιοτήτων.

Ο ανάδοχος υποχρεούται να παρέχει στην Αρχαιολογική Υπηρεσία τις απαιτούμενες διευκολύνσεις, και να συντονίζει με αυτήν τις υπόλοιπες εργασίες του.

Όλα τα αρχαιολογικά ευρήματα, οποιασδήποτε φύσεως και αξίας που ανακαλύπτονται ανήκουν στο Ελληνικό Δημόσιο

Τυχόν τροποποιήσεις της μελέτης λόγω απαιτήσεων της Αρχαιολογικής Υπηρεσίας, τις εκτελεί ο Ανάδοχος με την αντίστοιχη νόμιμη αμοιβή.

Άρθρο 7.15 ΔΗΜΟΣΙΟΤΗΤΑ

Ο Ανάδοχος υποχρεώνεται με δαπάνες του, από την έναρξη του έργου, να κατασκευάσει και τοποθετήσει, όπου του υποδειχθεί, ευμεγέθη πινακίδα με τα στοιχεία του έργου (Κύριος του έργου, τίτλος έργου, Ανάδοχος του έργου, προϋπολογισμός κλπ). Μόνο στην πινακίδα αυτή μπορούν τυχόν να αναφερθούν και υπεργολάβοι του έργου. Η μορφή, το μέγεθος και τα στοιχεία (εγγραφές, υπεργολάβοι κλπ) υπόκεινται στην έγκριση της Διευθύνουσας Υπηρεσίας.

Για έργα που συγχρηματοδοτούνται από τα διαρθρωτικά ταμεία, η παραπάνω σήμανση θα συμμορφώνεται επιπλέον και με τις σχετικές διατάξεις περί δημοσιότητας των εκτελούμενων έργων, όπως αυτές ισχύουν κάθε φορά.

Δεν επιτρέπεται η τοποθέτηση ή ανάρτηση κάθε είδους διαφήμισης.

Στην περίπτωση μη τοποθέτησης της παραπάνω προβλεπόμενης πινακίδας θα επιβάλλεται ποινική ρήτρα ύψους 600€ στον ανάδοχο.

Άρθρο 7.16 ΠΡΟΣΤΑΣΙΑ ΤΟΥ ΠΕΡΙΒΑΛΛΟΝΤΟΣ

Για την προστασία του περιβάλλοντος έχουν ισχύ στην παρούσα εργολαβία:

α) Η απόφαση έγκρισης των Περιβαλλοντικών Όρων του υπ' όψη έργου και οι συστάσεις της εγκεκριμένης Μελέτης Περιβαλλοντικών Επιπτώσεων (ΜΠΕ).

β) Η ισχύουσα περιβαλλοντική Νομοθεσία που αφορά στη διαδικασία περιβαλλοντικής αδειοδότησης έργων και δραστηριοτήτων, στη διαχείριση και προστασία υδάτων, στη διαχείριση στερεών και άλλων αποβλήτων, στον έλεγχο της ατμοσφαιρικής ρύπανσης, του θορύβου κλπ.

γ) Άλλες περιβαλλοντικές εγκρίσεις και όροι που αφορούν τα συνοδά έργα του κυρίως έργου, όπου ως συνοδά έργα νοούνται: Δανειοθάλαμοι, λατομεία αδρανών και άλλων υλικών, μόνιμοι ή προσωρινοί χώροι απόθεσης πλεοναζόντων υλικών, εργοταξιακές εγκαταστάσεις, εγκαταστάσεις

παρασκευής σκυροδέματος ή ασφαλτομίγματος, συγκέντρωσης ορυκτελαίων, σπαστηροτριβεία, εγκαταστάσεις κοσκίνισης, εγκαταστάσεις κοκκομετρικού διαχωρισμού, κ.λπ.

δ) Η διαχείριση των ΑΕΚΚ θα γίνεται σύμφωνα με την ΚΥΑ 36259/1757/Ε103 (ΦΕΚ Β'1312/2010) σε συνδυασμό με τη σχετική εγκύκλιο του ΥΠΕΚΑ (αρ. πρωτ. Οικ. 4834/25-01-2016 με ΑΔΑ: ΒΕΙΨ0-Ξ90).

Εντός τριάντα ημερών από την υπογραφή της σύμβασης και οπωσδήποτε πριν από την έναρξη των εργασιών οι ανάδοχοι θα προσκομίσουν

(α) τις άδειες ή/και τις εγκρίσεις της επιχείρησης εγκατάστασης και αξιοποίησης ΑΕΚΚ με την οποία θα συνεργαστεί

(β) σύμβαση συνεργασίας με εγκεκριμένο σύστημα εναλλακτικής διαχείρισης ΑΕΚΚ, το οποίο κατέχει πιστοποιητικό Εναλλακτικής Διαχείρισης (ΠΕΔ) σε ισχύ, σύμφωνα με το άρθρο 9 της ΚΥΑ 36259/1757/Ε103.

γ) Φάκελο με Στοιχεία για τη Διαχείριση των Αποβλήτων (ΣΔΑ) που θα παραχθούν από τη δραστηριότητά του, σύμφωνα με τα οριζόμενα στην παρ. 2 του άρθρου 7 της ΚΥΑ 36259/1757/Ε103 (ΦΕΚ Β'1312/2010).

Εντός τριάντα ημερών από την αποπεράτωση των εργασιών διαχείρισης των ΑΕΚΚ ο ανάδοχος οφείλει να καταθέσει στην Υπηρεσία βεβαίωση παραλαβής των αποβλήτων από εγκεκριμένο σύστημα εναλλακτικής διαχείρισης ΑΕΚΚ, όπως προβλέπεται στην παρ. 3 (εδ. α.3) του άρθρου 7 της ΚΥΑ.

δ) Τα αναφερόμενα στα λοιπά τεύχη δημοπράτησης. Σε περίπτωση ασυμφωνίας αυτών κασιχύνουν τα αναφερόμενα στην Απόφαση έγκρισης Περιβαλλοντικών Όρων.

ΚΕΦΑΛΑΙΟ 8

ΤΕΛΙΚΕΣ ΔΙΑΤΑΞΕΙΣ

Κάθε διαγωνιζόμενος πρέπει να γνωρίζει πλήρως τις επί τόπου συνθήκες του έργου, μεταξύ των οποίων και την προσβασιμότητα του, τα χρονικά πλαίσια υλοποίησής του, τις δυσχέρειες και την πολυπλοκότητα της κατασκευής του καθώς και τις υπάρχουσες μελέτες, την κατασκευασιμότητά τους και το ενδεχόμενο αστοχίας τους κατά τη φάση της εφαρμογής τους.

Κάθε διαγωνιζόμενος πρέπει, κατά τη διαμόρφωση της υπ' αυτού προσφερόμενης έκπτωσης επί των τιμών του τιμολογίου μελέτης, να έχει λάβει υπόψη του όλα τα ανωτέρω και να έχει μελετήσει την οργάνωση της εργοταξιακής του ανάπτυξης για τυχόν αναπροσαρμογές και αναδιατάξεις των δυνάμεών του, ώστε να μην προκύπτουν σταλίες μηχανικού-μηχανολογικού εξοπλισμού ούτε αργούν προσωπικά.

Ενόψει των ανωτέρω, κάθε διαγωνιζόμενος, σε περίπτωση ανάδειξής του ως αναδόχου του έργου, αναλαμβάνει τον κίνδυνο της δαπάνης κάθε τυχόν απολυμένου (νεκρού) χρόνου για την παράκαμψη των εμποδίων που ενδεχομένως να ανακύπτουν στην προγραμματισμένη υλοποίηση του έργου.

Όπως έχει τονισθεί και σε άλλες θέσεις, ο Ανάδοχος είναι ποινικά και αστικά υπεύθυνος για οποιοδήποτε ατύχημα ήθελε συμβεί στο προσωπικό του, ή σε οποιοδήποτε τρίτο, από οποιαδήποτε αιτία που έχει σχέση με το έργο.

Ιωάννινα 06/11/2019

ΟΙ ΣΥΝΤΑΞΑΝΤΕΣ

**ΜΑΡΙΑ ΤΣΕΤΣΟΥ
ΠΟΛ. ΜΗΧ/ΚΟΣ ΠΕ**

**ΛΑΜΠΡΙΝΗ ΒΑΒΒΑ
ΑΡΧ. ΜΗΧ/ΚΟΣ ΠΕ**

**ΑΘΑΝΑΣΙΟΣ ΝΑΚΑΣ
ΜΗΧΑΝΟΛΟΓΟΣ
ΜΗΧ/ΚΟΣ ΤΕ**

Ιωάννινα 06/11/2019

**ΘΕΩΡΗΘΗΚΕ
Η ΑΝΑΠΛΗΡΩΤΡΙΑ
ΠΡΟΪΣΤΑΜΕΝΗ Δ/ΝΣΗΣ**

**ΕΛΕΝΗ ΝΙΚΟΛΟΥ
ΠΟΛ. ΜΗΧ/ΚΟΣ ΠΕ**

Ιωάννινα 06/11/2019

ΕΛΕΓΧΘΗΚΕ

**Η ΑΝ. ΠΡΟΪΣΤΑΜΕΝΗ
Τ.Δ.Π.**

**ΕΛΕΝΗ ΝΙΚΟΛΟΥ
ΠΟΛ. ΜΗΧ/ΚΟΣ ΠΕ**



ΕΛΛΗΝΙΚΗ ΔΗΜΟΚΡΑΤΙΑ
ΠΕΡΙΦΕΡΕΙΑ ΗΠΕΙΡΟΥ

ΕΛΛΗΝΙΚΗ ΔΗΜΟΚΡΑΤΙΑ
ΠΕΡΙΦΕΡΕΙΑ ΗΠΕΙΡΟΥ
ΓΕΝΙΚΗ Δ/ΝΣΗ ΑΝΑΠΤΥΞΙΑΚΟΥ
ΠΡΟΓΡΑΜΜΑΤΙΣΜΟΥ, ΠΕΡΙΒΑΛΛΟΝΤΟΣ
Δ/ΝΣΗ ΤΕΧΝΙΚΩΝ ΕΡΓΩΝ ΠΗ

ΕΡΓΟ : ΑΠΟΚΑΤΑΣΤΑΣΗ ΚΤΙΡΙΟΥ
ΑΝΑΓΝΩΣΤΟΠΟΥΛΕΙΟΥ ΣΧΟΛΗΣ (Α΄ ΦΑΣΗΣ)

ΠΡΟΥΠΟΛΟΓΙΣΜΟΣ: 420.000,00 ΕΥΡΩ

Αντιστοίχιση άρθρων μελέτης με ΕΤΕΠ - ΠΕΤΕΠ

Εγκύκλιοι: 17/07-09-2016 (ΑΔΑ: 75ΕΖ46530Ξ-02Π), 26/ 04-10-2012 (ΑΔΑ: Β4Τ81-70Θ)

Κωδικός	Αρ. Τιμ.	Τίτλος Αρθρου	ΚΩΔ. ΕΤΕΠ ΕΛΟΤ ΤΠ 1501- +	Τίτλος ΕΤΕΠ / ΠΕΤΕΠ (Εγκύκλιος 17/07-09-2016)	ΚΩΔ. ΠΕΤΕΠ
Άρθρα μελέτης					
ΝΑΟΙΚ 10.01.02	1	Φορτοεκφόρτωση υλικών επί αυτοκινήτου ή σε ζώα, με μηχανικά μέσα			
ΝΑΟΙΚ 10.07.01	2	Μεταφορές με αυτοκίνητο δια μέσου οδών καλής βατότητας			
ΝΑΟΙΚ 20.02	3	Γενικές εκσκαφές σε έδαφος γαιώδες-ημιβραχώδες για την δημιουργία υπογείων κλπ χώρων	02-03-00-00	Γενικές εκσκαφές κτιριακών έργων	
ΝΑΟΙΚ 20.05.01	4	Εκσκαφή θεμελίων και τάφρων με χρήση μηχανικών μέσων σε εδάφη γαιώδη-ημιβραχώδη	02-04-00-00	Εκσκαφές Θεμελίων Τεχνικών Έργων	
ΝΑΟΙΚ 20.10	5	Επίχωση με προϊόντα εκσκαφών, εκβραχισμών ή κατεδαφίσεων	02-07-02-00	Επανεπιχώσεις σκαμμάτων θεμελίων τεχνικών έργων	
ΝΑΟΙΚ 20.20	6	Εξυγιαντικές στρώσεις με θραυστό υλικό λατομείου			
ΝΑΟΙΚ 22.23	7	Καθαίρεση επιχρισμάτων	14-02-01-01	Καθαίρεση επιχρισμάτων τοιχοποιίας	
ΝΑΟΙΚ Ν\22.23.1	8	Καθαίρεση σαθρών αρμολογημάτων			
ΝΑΟΙΚ Ν\22.45	9	Αποξήλωση ξυλίνων κουφωμάτων			
ΝΑΟΙΚ Ν\20.50.1	10	Διαχείριση αποβλήτων εκσκαφών, κατασκευών και κατεδαφίσεων (ΑΕΚΚ) Απόβλητα καθαίρεσεων κάθε είδους			
ΝΑΟΙΚ 22.60	11	Αποξήλωση πλαστικών δαπέδων και λοιπών λεπτών επιστρώσεων			
ΝΑΟΙΚ 32.05.04	12	Σκυροδέματα μικρών έργων για κατασκευές από σκυρόδεμα κατηγορίας C16/20			
ΝΑΟΙΚ 38.02	13	Ξυλότυποι χυτών μικροκατασκευών	01-04-00-00	Καλούπια κατασκευών από σκυρόδεμα (τύποι)	
ΝΑΟΙΚ 38.20.02	14	Χαλύβδινοι οπλισμοί σκυροδέματος, κατηγορίας B500C.	01-02-01-00 *	Χαλύβδινοι οπλισμοί σκυροδέματος	01-02-01-00
ΝΑΟΙΚ 38.20.03	15	Χαλύβδινοι οπλισμοί σκυροδέματος, Δομικά πλέγματα B500C	01-02-01-00 *	Χαλύβδινοι οπλισμοί σκυροδέματος	01-02-01-00
ΝΑΟΙΚ 42.26	16	Μόρφωση εξέχουσας ακμής αργολιθοδομών			
ΝΑΟΙΚ 42.51.02	17	Κοινές γωνιολιθοδομές με ασβεστοσιμεντοκονίαμα των 150 kg	03-02-01-00	Λιθόκτιστοι τοίχοι	
ΝΑΟΙΚ 43.01.03	18	Λιθοδομές ανωδομών με τσιμεντοασβεστοκονίαμα των 400 kg τσιμέντου και 0,08 m3 ασβέστου	03-02-01-00	Λιθόκτιστοι τοίχοι	
ΝΑΟΙΚ 45.01.02	19	Διαμόρφωση όψεων λιθοδομών χωρικού τύπου, πλακοειδούς χωρικού τύπου			

* Έχει αντικατασταθεί από την αντίστοιχη ΠΕΤΕΠ

Σελίδα 1 από 7

Ψηφιακά υπογεγραμμένο
από MARIA TSETSOU
Ημερομηνία: 2019.12.18

Κωδικός	Αρ. Τιμ.	Τίτλος Αρθρου	ΚΩΔ. ΕΤΕΠ ΕΛΟΤ ΤΠ 1501- +	Τίτλος ΕΤΕΠ / ΠΕΤΕΠ (Εγκύκλιος 17/07-09-2016)	ΚΩΔ. ΠΕΤΕΠ
Άρθρα μελέτης					
ΝΑΟΙΚ 46.10.02	20	Οπτοπλινθοδομές με διακένους τυποποιημένους οπτοπλίνθους 9x12x19 cm, πάχους 1/2 πλίνθου (δρομικοί τοίχοι)	03-02-02-00 *	Οπτοπλινθοδομές	03-02-02-00
ΝΑΟΙΚ 49.01.01	21	Διαζώματα (σενάζ) από ελαφρά οπλισμένο σκυρόδεμα γραμμικά δρομικών τοίχων			
ΝΑΟΙΚ 49.05	22	Ενισχύσεις τοιχοδομών με συνθετικό πλέγμα			
ΝΑΟΙΚ 61.13	23	Γωνιόκρανα προστασίας κατακορύφων ακμών επιχρισμάτων			
ΝΑΟΙΚ 61.31	24	Μεταλλικός σκελετός τοιχοπετάσματος			
ΝΑΟΙΚ 71.02	25	Αρμολογήματα όψεων τοιχοδομών με ρωμαϊκό κονίαμα (κουρασάνι)	03-03-01-00	Επιχρίσματα με κονιάματα που παρασκευάζονται επί τόπου	
ΝΑΟΙΚ 71.21	26	Επιχρίσματα τριπτά - τριβιδιστά με τσιμεντοκονίαμα	03-03-01-00	Επιχρίσματα με κονιάματα που παρασκευάζονται επί τόπου	
ΝΑΟΙΚ 77.15	27	Προετοιμασία επιχρισμένων επιφανειών τοίχων για χρωματισμούς	03-10-02-00	Χρωματισμοί επιφανειών επιχρισμάτων	
ΝΑΟΙΚ 78.05.02	28	Γυψοσανίδες κοινές, επίπεδες, πάχους 15 mm			
ΑΤΗΕ Ν\8041.1	29	Πλαστικός σωλήνας απο πολυπροπυλένιο ΡΡ, Φ15			
ΑΤΗΕ Ν\8041.2	30	Πλαστικός σωλήνας απο πολυπροπυλένιο ΡΡ, Φ20			
ΑΤΗΕ Ν\8041.3	31	Πλαστικός σωλήνας απο πολυπροπυλένιο ΡΡ, Φ25			
ΑΤΗΕ Ν\8041.4	32	Πλαστικός σωλήνας απο πολυπροπυλένιο ΡΡ, Φ32			
ΑΤΗΕ Ν\8041.5	33	Πλαστικός σωλήνας απο πολυπροπυλένιο ΡΡ, Φ40			
ΑΤΗΕ Ν\8042	34	Πλαστικός σωλήνας κατάλληλος για εγκατάσταση υπόγειας παροχής ύδρευσης			
ΑΤΗΕ 8101.1	35	Βαλβίδα διακοπής (διακόπτης) ορειχάλκινη διαμέτρου Φ 1/2 ins			
ΑΤΗΕ 8104.1	36	Συρταρωτή βαλβίδα (βάννα) ορειχάλκινη διαμέτρου Φ 1/2 ins			
ΑΤΗΕ 8104.2	37	Συρταρωτή βαλβίδα (βάννα) ορειχάλκινη διαμέτρου Φ 3/4 ins			
ΑΤΗΕ 8104.3	38	Συρταρωτή βαλβίδα (βάννα) ορειχάλκινη διαμέτρου Φ 1 ins			
ΑΤΗΕ 8104.4	39	Συρταρωτή βαλβίδα (βάννα) ορειχάλκινη διαμέτρου Φ 1 1/4 ins			
ΑΤΗΕ 8104.5	40	Συρταρωτή βαλβίδα (βάννα) ορειχάλκινη διαμέτρου Φ 1 1/2 ins			
ΑΤΗΕ 8138.5.2	41	Κρουνός εκροής (βρύση) ορειχάλκινος Επιχρωμιωμένος με περιστρεφόμενο ράμφος επί νιπτήρα διαμέτρου Φ 1/2 ins			
ΑΤΗΕ 8141.2.2	42	Αναμικτήρας (μπαταρία) θερμού - ψυχρού ύδατος, ορειχάλκινος, επιχρωμιωμένος Τοποθετημένος σε νιπτήρα διαμέτρου Φ 1/2 ins			
ΑΤΗΕ Ν\8151.1	43	Λεκάνη αποχωρητηρίου για ΑΜΕΑ			
ΑΤΗΕ 8151.2	44	Λεκάνη αποχωρητηρίου από πορσελάνη Χαμηλής πίεσεως με το δοχείο πλύσεως και τα εξαρτήματά του			
ΑΤΗΕ Ν\8153.2	45	Δοχείο πλύσεως αποχωρητηρίου για ΑΜΕΑ			
ΑΤΗΕ 8160.1	46	Νιπτήρας πορσελάνης διαστάσεων 40 X 50 cm			

Κωδικός	Αρ. Τιμ.	Τίτλος Αρθρου	ΚΩΔ. ΕΤΕΠ ΕΛΟΤ ΤΠ 1501- +	Τίτλος ΕΤΕΠ / ΠΕΤΕΠ (Εγκύκλιος 17/07-09-2016)	ΚΩΔ. ΠΕΤΕΠ
Αρθρα μελέτης					
ΑΤΗΕ 8165.2.1	47	Νεροχύτης χαλύβδινος, ανοξείδωτος, πλάτους περίπου 50 cm Δύο σκαφών διαστ. περίπου 35 X 40 X 13 cm μήκους 1,80 m			
ΑΤΗΕ 8168.1	48	Καθρέπτης τοίχου πάχους 4 mm μπιζουτέ διαστάσεων 36 X 48 cm			
ΑΤΗΕ 8178.1.1	49	Χαρτοθήκη πλήρης Επιχρωμωμένη απλή			
ΑΤΗΕ Ν8179.4	50	Ειδικές λαβές ασφαλείας λεκάνης αποχωρητηρίου ΑΜΕΑ			
ΑΤΗΕ 8256.3.1	51	Θερμοσίφωνα ηλεκτρικός χωρητικότητας 30 l ισχύος 2000 W			
ΑΤΗΕ 8256.5.1	52	Θερμοσίφωνα ηλεκτρικός χωρητικότητας 60 l ισχύος 3000 W			
ΑΤΗΕ Ν8307.1	53	Νιπτήρας επίτοιχος για ΑΜΕΑ			
ΑΤΗΕ Ν8694.8	54	Μόνωση με armaflex σωλήνων έως 2"			
ΑΤΗΕ Ν8042.1	55	Πλαστικό σιφώνι δαπέδου			
ΑΤΗΕ 8042.1.2	56	Πλαστικός σωλήνας αποχετεύσεως από σκληρό Ρ.Υ.Υ. Υιέσεως 4 atm διαμέτρου Φ 40 mm			
ΑΤΗΕ 8042.1.3	57	Πλαστικός σωλήνας αποχετεύσεως από σκληρό Ρ.Υ.Υ. Υιέσεως 4 atm διαμέτρου Φ 50 mm			
ΑΤΗΕ 8042.1.5	58	Πλαστικός σωλήνας αποχετεύσεως από σκληρό Ρ.Υ.Υ. Υιέσεως 4 atm διαμέτρου Φ 75 mm			
ΑΤΗΕ 8042.1.7	59	Πλαστικός σωλήνας αποχετεύσεως από σκληρό Ρ.Υ.Υ. Υιέσεως 4 atm διαμέτρου Φ 100 mm			
ΑΤΗΕ 8042.1.10	60	Πλαστικός σωλήνας αποχετεύσεως από σκληρό Ρ.Υ.Υ. Υιέσεως 4 atm διαμέτρου Φ 140 mm			
ΑΤΗΕ 8042.1.11	61	Πλαστικός σωλήνας αποχετεύσεως από σκληρό Ρ.Υ.Υ. Υιέσεως 4 atm διαμέτρου Φ 160 mm			
ΑΤΗΕ 8042.1.12	62	Πλαστικός σωλήνας αποχετεύσεως από σκληρό Ρ.Υ.Υ. Υιέσεως 4 atm διαμέτρου Φ 200 mm			
ΑΤΗΕ Ν8045.1	63	Μηχανοσίφωνα πλαστικός Φ 160 mm			
ΑΤΗΕ 8054.3	64	Υώμα (τάπα) καθαρισμού ορειχάλκινο με στεφάνη διαμέτρου Φ 50 mm			
ΑΤΗΕ 8054.8	65	Υώμα (τάπα) καθαρισμού ορειχάλκινο με στεφάνη διαμέτρου Φ 100 mm			
ΑΤΗΕ 8066.1.5	66	Φρεάτιο επισκέψεως δικτύων αποχετεύσεως βάθος έως 0,50 m διαστάσ. 40cm X 50cm			
ΑΤΗΕ 8066.1.6	67	Φρεάτιο επισκέψεως δικτύων αποχετεύσεως βάθος έως 0,50 m διαστάσ. 50cm X 60cm			
ΑΤΗΕ 8066.1.7	68	Φρεάτιο επισκέψεως δικτύων αποχετεύσεως βάθος έως 0,50 m διαστάσ. 60cm X 70cm			
ΑΤΗΕ 8072	69	Καλύμματα φρεατίων χυτοσιδηρά			
ΑΤΗΕ Ν8732	70	Πλαστικό ηλεκτρολογικό κανάλι τύπου DLP			

Κωδικός	Αρ. Τιμ.	Τίτλος Αρθρου	ΚΩΔ. ΕΤΕΠ ΕΛΟΤ ΤΠ 1501- +	Τίτλος ΕΤΕΠ / ΠΕΤΕΠ (Εγκύκλιος 17/07-09-2016)	ΚΩΔ. ΠΕΤΕΠ
Άρθρα μελέτης					
ΑΤΗΕ Ν18734	71	Σχάρα γαλβανιζέ διαστάσεων 20x5 εκατ			
ΑΤΗΕ 8751.1.2	72	Αγωγός τύπου ΝΥΑ Μονόκλωνος διατομής 1,5 mm ²			
ΑΤΗΕ 8751.1.3	73	Αγωγός τύπου ΝΥΑ Μονόκλωνος διατομής 2,5mm ²			
ΑΤΗΕ 8751.1.4	74	Αγωγός τύπου ΝΥΑ Μονόκλωνος διατομής 4mm ²			
ΑΤΗΕ 8751.1.6	75	Αγωγός τύπου ΝΥΑ Μονόκλωνος διατομής 10mm ²			
ΑΤΗΕ 8774.3.8	76	Καλώδιο τύπου ΝΥΥ ορατό ή εντοιχισμένο Τριπολικό διατομής 3 X 35 mm ²			
ΑΤΗΕ 8795.1.2	77	Καλώδιο τύπου J-ΥΥε Διαμέτρου 0,8mm Φ 5 X 2 X 0,8 mm			
ΑΤΗΕ 8801.1.1	78	Διακόπτης χωνευτός με πλήκτρο εντάσεως 10 Α τάσεως 250 V Εντάσεως 10Α απλός μονοπολικός			
ΑΤΗΕ 8801.1.4	79	Διακόπτης χωνευτός με πλήκτρο εντάσεως 10 Α τάσεως 250 V Εντάσεως 10Α κομπιτάτér ή αλλέ ρετούρ			
ΑΤΗΕ Ν18826	80	Τερματικός ή ενδ. κεραιοδότης ή πρίζα τηλεφώνου			
ΑΤΗΕ 8826.1.2	81	Ρευματοδότης χωνευτός Βακελίτου διπολικός χωρίς γείωση εντάσεως 16 Α			
ΑΤΗΕ 8826.3.2	82	Ρευματοδότης χωνευτός SCHUKO εντάσεως 16 Α			
ΑΤΗΕ Ν18840	83	Ηλεκτρικός πίνακας γενικός			
ΑΤΗΕ Ν18840.1	84	Τριγωνική γείωση			
ΑΤΗΕ Ν18972.1	85	Φωτιστικό σώμα οροφής LED > 2*18 W μακρόστενο			
ΑΤΗΕ Ν18972.2	86	Φωτιστικό σώμα οροφής LED > 4*18 W τετράγωνο			
ΑΤΗΕ 8983.7.2.1	87	Φωτιστικό σώμα πυρακτώσεως, τοίχου ή οροφής ορθογ. πρίσματος προστασίας IP 44 με κώδωνα στεγανό με λαμπτήρα 60 W πυρακτώσεως			
ΑΤΗΕ Ν18201.1.2	88	Πυροσβεστήρας κόνεως τύπου Ρα, φορητός γομώσεως 6 kg			
ΑΤΗΕ Ν18202.2	89	Πυροσβεστήρας διοξειδίου του άνθρακα, φορητός γομώσεως 6 kg			
ΑΤΗΕ Ν18202.3	90	Πυροσβεστήρας διοξειδίου του άνθρακα οροφής			
ΑΤΗΕ Ν18202.4	91	Προμήθεια και εγκατάσταση ενός ανιχνευτή ιονισμού-καπνού			
ΑΤΗΕ Ν18202.5	92	Προμήθεια και εγκατάσταση ενός πίνακα ελέγχου πυρανίχνευσης λεβητοστασίου			
ΑΤΗΕ 8204.1	93	Πυροσβεστική φωλεά επίτοιχη ή χωνευτή			
ΑΤΗΕ Ν18205.2	94	Αυτόματο σύστημα κατάσβεσης τοπικής εφαρμογής			
ΑΤΗΕ Ν18207.2	95	Ηλεκτρικός αναγγελτήρας πυρκαϊάς			
ΑΤΗΕ Ν18207.3	96	Ηλεκτρονικό φλάς			
ΑΤΗΕ Ν18207.4	97	Σειρήνα			

Κωδικός	Αρ. Τιμ.	Τίτλος Αρθρου	ΚΩΔ. ΕΤΕΠ ΕΛΟΤ ΤΠ 1501- +	Τίτλος ΕΤΕΠ / ΠΕΤΕΠ (Εγκύκλιος 17/07-09-2016)	ΚΩΔ. ΠΕΤΕΠ
Άρθρα μελέτης					
ΑΤΗΕ Ν8766.2.1	98	Καλώδιο πυρανίχνευσης θωρακισμένο LiY-CY Φ2X1,5 mm2			
ΑΤΗΕ Ν8983	99	Φωτιστικό ασφαλείας Ni-Cd			
ΑΤΗΕ 8041.5.1	100	Χαλκοσωλήνας Εξωτ. διαμέτρου Φ 15 mm πάχους τοιχώματος 0,75 mm			
ΑΤΗΕ 8041.7.1	101	Χαλκοσωλήνας Εξωτ. διαμέτρου Φ 22 mm πάχους τοιχώματος 0,90 mm			
ΑΤΗΕ 8041.8.1	102	Χαλκοσωλήνας Εξωτ. διαμέτρου Φ 28 mm πάχους τοιχώματος 0,90 mm			
ΑΤΗΕ 8041.9.1	103	Χαλκοσωλήνας Εξωτ. διαμέτρου Φ 35 mm πάχους τοιχώματος 1,00 mm			
ΑΤΗΕ 8041.10.1	104	Χαλκοσωλήνας Εξωτ. διαμέτρου Φ 42 mm πάχους τοιχώματος 1,20 mm			
ΑΤΗΕ 8041.11.1	105	Χαλκοσωλήνας Εξωτ. διαμέτρου Φ 54 mm πάχους τοιχώματος 1,20 mm			
ΑΤΗΕ Ν8041.1.1	106	Χαλκοσωλήνας εξωτερικής διαμέτρου Φ64 και πάχους τοιχώματος 0,80μμ			
ΑΤΗΕ Ν8041.1.2	107	Χαλκοσωλήνας εξωτερικής διαμέτρου Φ88 και πάχους τοιχώματος 0,80μμ			
ΑΤΗΕ Ν8041.1.3	108	Χαλκοσωλήνας εξωτερικής διαμέτρου Φ108 και πάχους τοιχώματος 0,80μμ			
ΑΤΗΕ Ν8452.1.2	109	Συστοιχία λεβήτων αερίου συμπύκνωσης			
ΑΤΗΕ Ν8456	110	Δεξαμενή υγραερίου χωρητικότητας 3000lt			
ΑΤΗΕ 8473.1.10	111	Δοχείο διαστολής Κλειστό με μεμβράνη χωρητικότητας 320 l			
ΑΤΗΕ Ν8536.3	112	Τοπική κλιματιστική μονάδα ανεμιστήρα στοιχείου (F.C.U.) οροφής / τοίχου θερμικής απόδοσης 8,5 KW , παροχής αέρα 600μ3/h			
ΑΤΗΕ Ν8536.3.1	113	Τοπική κλιματιστική μονάδα ανεμιστήρα στοιχείου (F.C.U.) οροφής / τοίχου θερμικής απόδοσης 12 KW , παροχής αέρα 800μ3/h			
ΑΤΗΕ Ν8536.3.2	114	Τοπική κλιματιστική μονάδα ανεμιστήρα στοιχείου (F.C.U.) οροφής / τοίχου θερμικής απόδοσης 15 KW , παροχής αέρα 1100μ3/h			
ΑΤΗΕ Ν8536.3.3	115	Τοπική κλιματιστική μονάδα ανεμιστήρα στοιχείου (F.C.U.) οροφής / τοίχου θερμικής απόδοσης 22 KW , παροχής αέρα 1600μ3/h			
ΑΤΗΕ 8601.12	116	Εξοδος με το ανάλογο σ' αυτήν οριζόντιο συλλέκτη ή διανομέα θερμού ή ψυχρού νερού χρήσεως από χαλυβδοσωλήνα χωρίς ραφή διαμέτρου διανομέως ή συλλέκτη 100/108 mm			
ΑΤΗΕ 8605.1.3	117	Κυκλοφορητής νερού χαμηλής πίεσεως παροχής από 4,00 έως & 6,00 m3/h			

Κωδικός	Αρ. Τιμ.	Τίτλος Αρθρου	ΚΩΔ. ΕΤΕΠ ΕΛΟΤ ΤΠ 1501- +	Τίτλος ΕΤΕΠ / ΠΕΤΕΠ (Εγκύκλιος 17/07-09-2016)	ΚΩΔ. ΠΕΤΕΠ
Άρθρα μελέτης					
ΑΤΗΕ 8647.1	118	Θερμοστάτης χώρου δύο θέσεων			
ΝΑΟΙΚ 73.33.02	119	Επιστρώσεις δαπέδων με κεραμικά πλακίδια, GROUP 4, διαστάσεων 30x30 cm	03-07-02-00	Επενδύσεις με κεραμικά πλακίδια, εσωτερικές και εξωτερικές	
ΝΑΟΙΚ 73.34.01	120	Επενδύσεις τοίχων με κεραμικά πλακίδια GROUP 1, διαστάσεων 20x20 cm	03-07-02-00	Επενδύσεις με κεραμικά πλακίδια, εσωτερικές και εξωτερικές	
ΝΑΟΙΚ 73.35	121	Περιθώρια (σοβατεπιά) από κεραμικά πλακίδια			
ΝΑΟΙΚ 73.37.01	122	Επιστρώσεις δαπέδων και περιθώρια με τσιμεντοκονίαμα ή με τσιμεντο-ασβεστο-κονίαμα σε δύο στρώσεις, πάχους 2,0 cm			
ΝΑΟΙΚ Ν\73.61	123	Επισκευή παλαιού δαπέδου από μωσαϊκά πλακάκια			
ΝΑΟΙΚ Ν\75.31	124	Λίθινες ποδιές ανοιγμάτων έως 1,30μ	03-06-02-02 *	Θερμομονώσεις εξωτερικών τοίχων	03-06-02-02
ΝΑΟΙΚ Ν\75.31.4	125	Λίθινες ποδιές ανοιγμάτων από 1,30μ έως 2,00μ	03-06-02-02 *	Θερμομονώσεις εξωτερικών τοίχων	03-06-02-02
ΝΑΟΙΚ 79.31	126	Απομόνωση στοιχείων κατασκευής με διογκωμένο περλίτη			
ΝΑΟΙΚ 52.01.02	127	Ξύλινοι σκελετοί για μή φέρουσες οροφές και στέγες από ξυλεία ελάτου, πριστή			
ΝΑΟΙΚ Ν\53.43	128	Δάπεδο laminate πάχους 8 mm			
ΝΑΟΙΚ Ν\53.50	129	Σοβατεπιά laminate πάχους 8 mm			
ΝΑΟΙΚ Ν\54.27.1	130	Ξύλινα παράθυρα γερμανικού τύπου			
ΝΑΟΙΚ Ν\54.27.2	131	Ξύλινες εξώθυρες γερμανικού τύπου			
ΝΑΟΙΚ Ν\54.35.1	132	Ξύλινα εξώφυλλα γερμανικού τύπου			
ΝΑΟΙΚ 54.40.03	133	Θύρες ξύλινες ταμπλαδωτές με κάσσα 9x9 cm, περιθώρια 2x5,5 cm και στις δύο όψεις και αρμοκάλυπτρα φύλλων 2x5 cm.	03-08-01-00	Ξύλινα Κουφώματα	
ΝΑΟΙΚ 54.46.01	134	Θύρες ξύλινες πρεσσαριστές με κάσσα δομική, πλάτους έως 13 cm	03-08-01-00	Ξύλινα Κουφώματα	
ΝΑΟΙΚ 54.85	135	Ξύλινες ποδιές παραθύρων			
ΝΑΟΙΚ 56.11	136	Συρτάρια για κουζινοτουλάπα επιφάνειας έως 0,20 m2	03-09-01-00	Εντοιχισμένα ή σταθερά έπιπλα	
ΝΑΟΙΚ 56.23	137	Ερμάρια κουζίνας επί δαπέδου μή τυποποιημένα	03-09-01-00	Εντοιχισμένα ή σταθερά έπιπλα	
ΝΑΟΙΚ 56.24	138	Ερμάρια κουζίνας κρεμαστά επί τοίχου, μή τυποποιημένα	03-09-01-00	Εντοιχισμένα ή σταθερά έπιπλα	
ΝΑΟΙΚ 65.25	139	Κινητές σίτες αερισμού			
ΝΑΟΙΚ 62.60.02	140	Θύρες μεταλλικές πυρασφαλείας, ανοιγόμενες, μονόφυλλες χωρίς φεγγίτη, κλάσης πυραντίστασης 60 min			
ΝΑΟΙΚ 64.41	141	Πάσσαλοι περιφραγμάτων από μορφοσίδηρο διατομής "L" ή "T"			
ΝΑΟΙΚ 64.47	142	Συρματόπλεγμα με τετραγωνική οπή			
ΝΑΟΙΚ 77.71.03	143	Εφαρμογή επί ξύλινων επιφανειών βερνικοχρώματος βάσεως νερού η διαλύτη ενός η δύο συστατικών, με βερνικόχρωμα δύο συστατικών βάσεως νερού η διαλύτου.	03-10-05-00	Χρωματισμοί ξύλινων επιφανειών	

Κωδικός	Αρ. Τιμ.	Τίτλος Αρθρου	ΚΩΔ. ΕΤΕΠ ΕΛΟΤ ΤΠ 1501- +	Τίτλος ΕΤΕΠ / ΠΕΤΕΠ (Εγκύκλιος 17/07-09-2016)	ΚΩΔ. ΠΕΤΕΠ
Άρθρα μελέτης					
ΝΑΟΙΚ Ν\77.80.01	144	Χρωματισμοί εσωτερικών επιφανειών με οικολογικά πλαστικά χρώματα	03-10-02-00	Χρωματισμοί επιφανειών επιχρισμάτων	
ΑΤΗΕ Ν\8062.7	145	Υδρορροή κατακόρυφη πλαστική κυκλικής διατομής			
ΝΑΠΡΣ Δ02.4	146	Θάμνοι, κατηγορίας Θ4	10-09-01-00	Προμήθεια και χειρισμοί φυτικού υλικού	
Βοηθητικά άρθρα μελέτης					
ΟΙΚ 1407		Υλικά πολτού ασβέστου			
ΟΙΚ 1444		Υλικά τσιμεντοκονιάματος των 600 kg			
ΟΙΚ 1447		Υλικά τσιμεντοκονιάματος των 400 kg			
ΟΙΚ 2121		Εκσκαφή θεμελίων γαιώδης άνευ χρήσεως μηχανικών μέσων			
ΟΙΚ 3211		Σκυρόδεμα των 200 kg τσιμέντου, δια σκύρων διαστάσεων 0,7 έως 2,5 ή 3 cm			
ΟΙΚ 4623.2		Πλινθοδομαί πάχους μιας πλίνθου (μπατκαί)			
ΟΙΚ 7122		Επιχρίσματα τριπτά ή πατητά διά τσιμεντοκονιάματος των 600Kg			

Ιωάννινα 06/11/2019

ΟΙ ΣΥΝΤΑΞΑΝΤΕΣ

ΜΑΡΙΑ ΤΣΕΤΣΟΥ
ΠΟΛΙΤΙΚΟΣ ΜΗΧΑΝΙΚΟΣΛΑΜΠΡΙΝΗ ΒΑΒΒΑ
ΑΡΧΙΤΕΚΤΩΝ ΜΗΧΑΝΙΚΟΣΑΘΑΝΑΣΙΟΣ ΝΑΚΑΣ
ΜΗΧΑΝΟΛΟΓΟΣ ΜΗΧΑΝΙΚΟΣ ΤΕ

Ιωάννινα 06/11/2019

ΘΕΩΡΗΘΗΚΕ
Η ΑΝΑΠΛ. ΠΡΟΪΣΤΑΜΕΝΗ
Δ/ΝΣΗΣ ΤΕΧΝΙΚΩΝ ΕΡΓΩΝ ΠΗΕΛΕΝΗ ΝΙΚΟΛΟΥ
ΠΟΛΙΤΙΚΟΣ ΜΗΧΑΝΙΚΟΣ

Ιωάννινα 06/11/2019

ΕΛΕΓΧΘΗΚΕ
Η ΑΝΑΠΛ. ΠΡΟΪΣΤΑΜΕΝΗ
ΤΜΗΜΑΤΟΣ ΔΟΜΩΝ ΠΕΡΙΒΑΛΛΟΝΤΟΣΕΛΕΝΗ ΝΙΚΟΛΟΥ
ΠΟΛΙΤΙΚΟΣ ΜΗΧΑΝΙΚΟΣ