



ΕΦΗΜΕΡΙΔΑ ΤΗΣ ΚΥΒΕΡΝΗΣΕΩΣ ΤΗΣ ΕΛΛΗΝΙΚΗΣ ΔΗΜΟΚΡΑΤΙΑΣ

19 Μαΐου 2021

ΤΕΥΧΟΣ ΤΕΤΑΡΤΟ

Αρ. Φύλλου 274

ΠΕΡΙΕΧΟΜΕΝΑ

ΑΠΟΦΑΣΕΙΣ

- 1 Κήρυξη ως αναδασωτέας, έκτασης δάσους συνολικού εμβαδού 573,410 στρ. στη θέση «Αγία Τριάδα-Ε.Α.Σ.» της Δ.Ε. Λαυρίου του Δήμου Λαυρεωτικής Αττικής της Π.Ε. Ανατολικής Αττικής, λόγω πυρκαγιάς που εκδηλώθηκε στις 16.07.2020.
- 2 Επικαιροποίηση (τροποποίηση - συμπλήρωση) της κήρυξης αναγκαστικής απαλλοτρίωσης εκτάσεων ακινήτων, που απαιτούνται για το έργο «Σύνδεση λιμένα Ηγουμενίτσας - Εγνατία οδός και πρόσβαση προς Μαυρομάτι (είσοδος πόλης Ηγουμενίτσας)».

ΑΠΟΦΑΣΕΙΣ

Αριθμ. 35788 (1)

Κήρυξη ως αναδασωτέας, έκτασης δάσους συνολικού εμβαδού 573,410 στρ. στη θέση «Αγία Τριάδα-Ε.Α.Σ.» της Δ.Ε. Λαυρίου του Δήμου Λαυρεωτικής Αττικής της Π.Ε. Ανατολικής Αττικής, λόγω πυρκαγιάς που εκδηλώθηκε στις 16.07.2020.

Ο ΣΥΝΤΟΝΙΣΤΗΣ
ΑΠΟΚΕΝΤΡΩΜΕΝΗΣ ΔΙΟΙΚΗΣΗΣ ΑΤΤΙΚΗΣ

Έχοντας υπόψη:

1. Τις διατάξεις:

- α) της παρ. 1 του άρθρου 24 και της παρ. 3 του άρθρου 117 του Συντάγματος της Ελλάδος,
- β) του ν. 3200/1955 «Περί διοικητικής αποκεντρώσεως»,
- γ) των άρθρων 6 και 280 του ν. 3852/2010 «Αρχιτεκτονική της Αυτοδιοίκησης και της Αποκεντρωμένης Διοίκησης - Πρόγραμμα Καλλικράτης» (Α' 87),
- δ) του π.δ. 135/2010 «Οργανισμός της Αποκεντρωμένης Διοίκησης Αττικής» (Α' 228),
- ε) του ν. 3861/2010 «Ενίσχυση της διαφάνειας με την υποχρεωτική ανάρτηση νόμων και πράξεων των κυβερνητικών, διοικητικών και αυτοδιοικητικών οργάνων στο διαδίκτυο - Πρόγραμμα Διαύγεια - και άλλες διατάξεις» (Α' 112),

στ) του ν. 998/1979 «Περί προστασίας των Δασών και των Δασικών εν γένει εκτάσεων της Χώρας» (Α' 289) και ειδικότερα:

στα) του άρθρου 41,
στβ) της παρ. 1 του άρθρου 38, όπως τροποποιήθηκε με την παρ. 1 του άρθρου 35 του ν. 4280/2014 (Α' 159),
στγ) της παρ. 7α του άρθρου 67 Α, όπως αυτό προστέθηκε με το άρθρο 40 του ν. 4280/2014,
ζ) της περ. ια της παρ. 1 του άρθρου 53 του ν. 4280/2014 (Α' 159),

η) των υπό στοιχεία οικ. 179200/5059/20.12.2012 και 133002/6552 πε/22.1.2016 εγκυκλίων του ΥΠΕΚΑ και του ΥΠΕΝ, αντίστοιχα,

θ) της υπ' αρ. 160417/1180/9.7.1980 εγκυκλίου διαταγής του Υπουργείου Γεωργίας,

ι) του ν. 3208/2003 «Προστασία δασικών οικοσυστημάτων, κατάρτιση δασολογίου, ρύθμιση εμπραγμάτων δικαιωμάτων επί δασών και δασικών εν γένει εκτάσεων και άλλες διατάξεις» (Α' 303),

ια) του π.δ. 32/2016 «Ορισμός επιστημονικών κριτηρίων και συνεκτιμώμενων στοιχείων για την υπαγωγή εκτάσεων στις περιπτώσεις των παραγράφων 1, 2 και 5 του άρθρου 3 του ν. 998/1979» (Α' 46),

ιβ) της υπ' αρ. 15869/15.5.2017 (Υ.Ο.Δ.Δ. 250) απόφασης του Υπουργού Εσωτερικών, περί διορισμού του Σπυρίδωνα Κοκκινάκη στη θέση του Συντονιστή της Αποκεντρωμένης Διοίκησης Αττικής, για πενταετή θητεία.

2. Την υπό στοιχεία οικ. 1771/69866/31.08.2020 αναφορά και πρόταση του αρμοδίου Δασαρχείου Λαυρίου, σχετικά με την κήρυξη και επανακήρυξη ως αναδασωτέας της αναφερόμενης στο θέμα έκτασης δάσους, αποφασίζουμε:

Από την έκταση δάσους συνολικού εμβαδού 573,410 στρ. (πεντακοσίων εβδομήντα τριών στρεμμάτων και τετρακοσίων δέκα χιλιοστών του στρέμματος), όπως απεικονίζεται με στοιχεία οριογραμμής (1, 2, 3, ..., 9, 10, ..., 19, 20, ..., 29, 30, ..., 39, 40, ..., 49, 50, ..., 59, 60, ..., 69, 70, ..., 79, 80, ..., 89, 90, ..., 99, 100.1) με μαύρο περίγραμμα στο από 31-8-2020 τοπογραφικό διάγραμμα επί των υπ' αρ. 6487/2, 6488/1 και 6478/7 αποσπασμάτων (σε συνένωση) φ.χ. ΓΥΣ κλ. 1:5.000, που προσαρτώνται στην πρόταση (2 σχετ.) και την παρούσα, με ενσωματωμένο πίνακα με συντεταγμένες ΕΓΣΑ '87, στη θέση «Αγία Τριάδα- Ε.Α.Σ.», της Δ.Ε. Λαυρίου του Δήμου Λαυρεωτικής Αττικής, της Π.Ε. Αν. Αττικής, στην οποία εκδηλώθηκε πυρκαγιά στις 16-07-2020, και όρια:

Βόρεια: Με εγκαταστάσεις Ε.Α.Σ.

Ανατολικά: Με αναδασωτέα έκταση

Νότια και Δυτικά: Με αναδασωτέα έκταση και εγκαταστάσεις Ε.Α. Σ.

Α. Κηρύσσουμε ως αναδασωτέο, λόγω πυρκαγιάς, το τμήμα της, υπό στοιχεία (81, 82, 83, ..., 100, 1, 2.81) εμβαδού 18,045 στρ. (δέκα οκτώ στρεμμάτων και σαράντα πέντε χιλιοστών του στρέμματος), που την ημέρα της πυρκαγιάς έφερε δασική βλάστηση που κάηκε. Σύμφωνα με την πρόταση, στην οποία περιλαμβάνεται φωτοερμηνεία, τα έτη 1937, 1945, 1960, 1967, 1980, 1998, 2000, 2007 και μέχρι την ημέρα της πυρκαγιάς, στις 16.07.2020, η έκταση εμφανίζεται να καλύπτεται από πεύκα και θαμνώδη δασική βλάστηση αείφυλλων-πλατύφυλλων αποτελούμενη από πουρνάρια, σχίνα και αγριελιές σε ποσοστό δασοκάλυψης μεγαλύτερο του 70% δυνάμενα με δασική εκμετάλλευση να παράγουν δασικά προϊόντα (δασοπονικά είδη), τα οποία με την εκεί συνυπάρχουσα χλωρίδα και πανίδα συνιστούσαν ιδιαίτερο δασογενές περιβάλλον, η οποία αποτελούσε μέσω της αμοιβαίας αλληλεξάρτησης και αλληλεπίδρασης, ιδιαίτερη βιοκοινότητα (δασοβιοκοινότητα), δυναμένη με δασική εκμετάλλευση να παράγει δασικά προϊόντα.

Β. Επανακηρύσσουμε ως αναδασωτέο, λόγω πυρκαγιάς, το τμήμα της, υπό στοιχεία (2, 3, ..., 9, 10, ..., 19, 20, ..., 29, 30, ..., 39, 40, ..., 49, 50, ..., 59, 60, ..., 69, 70, ..., 79, 80, 81.2), εμβαδού 555,365 στρ. (πεντακοσίων πενήντα πέντε στρεμμάτων και τριακοσίων εξήντα πέντε χιλιοστών του στρέμματος), το οποίο εμπίπτει σε ευρύτερη κηρυγμένη αναδασωτέα, λόγω πυρκαγιάς, έκταση πευκοδάσους με την υπ' αρ. 2500/1985 απόφαση κήρυξης του Νομάρχη Ανατολικής Αττικής (Β' 696), που την ημέρα της πυρκαγιάς έφερε δασική βλάστηση, που κάηκε. Σύμφωνα με την πρόταση, στην οποία περιλαμβάνεται φωτοερμηνεία, τα έτη 1937, 1945, 1960, 1967 και 1980 η έκταση εμφανίζεται να καλύπτεται από πεύκα και θαμνώδη δασική βλάστηση αείφυλλων - πλατύφυλλων αποτελούμενη από πουρνάρια, σχίνα και αγριελιές σε ποσοστό δασοκάλυψης μεγαλύτερο του 70% δυνάμενα με δασική

εκμετάλλευση να παράγουν δασικά προϊόντα (δασοπονικά είδη), τα οποία με την εκεί συνυπάρχουσα χλωρίδα και πανίδα συνιστούσαν ιδιαίτερο δασογενές περιβάλλον. Το έτος 1998, αρχικά αποτελούσε καψάλα, επί της οποίας σταδιακά αποκαθίσταται η δασική βλάστηση (έτη 2000, 2007) και μέχρι την ημέρα της πυρκαγιάς, στις 16.07.2020, καλυπτόταν από αναγέννηση πεύκης και θαμνώδους βλάστησης αείφυλλων - πλατύφυλλων (σχίνα, πουρνάρια και αγριελιές) σε ποσοστό δασοκάλυψης μεγαλύτερο του 50% δυνάμενα με δασική εκμετάλλευση να παράγουν δασικά προϊόντα (δασοπονικά είδη), τα οποία με την εκεί συνυπάρχουσα χλωρίδα και πανίδα συνιστούσαν ιδιαίτερο δασογενές περιβάλλον, η οποία αποτελούσε μέσω της αμοιβαίας αλληλεξάρτησης και αλληλεπίδρασης, ιδιαίτερη βιοκοινότητα (δασοβιοκοινότητα), δυναμένη με δασική εκμετάλλευση να παράγει δασικά προϊόντα.

Άλλα στοιχεία: Τμήμα της έκτασης εμπίπτει στην ευρύτερη έκταση των εγκαταστάσεων των Ελληνικών Αμυντικών Συστημάτων (Ε.Α.Σ.) πρώην Ε.Β.Ο. και το υπόλοιπο τμήμα εμπίπτει εντός του Πυρήνα του Εθνικού Δρυμού Σουνίου (Α' 67/1974).

Σκοπός της κήρυξης και επανακήρυξης ως αναδασωτέας, λόγω πυρκαγιάς, της έκτασης δάσους που κάηκε κατά την πυρκαγιά της 16.07.2020, συνολικού εμβαδού 573,410 στρ. (πεντακοσίων εβδομήντα τριών στρεμμάτων και τετρακοσίων δέκα χιλιοστών του στρέμματος) είναι η επαναδημιουργία - αποκατάσταση της καταστραφείσας δασικής βλάστησης, η διατήρηση του δασικού χαρακτήρα αυτής, η αποφυγή διάβρωσης του εδάφους, η προστασία - διατήρησης της ισορροπίας του φυσικού περιβάλλοντος, ο αποκλεισμός διάθεσης της για άλλη χρήση και να τύχουν εφαρμογής οι διατάξεις της παρ. 7α του άρθρου 67Α του ν. 998/1979, όπως προστέθηκε με το άρθρο 40 του ν. 4280/2014 (σχετ. 1σγ).

Με την παρούσα απόφαση δεν προκαλείται δημοσιο-νομική δαπάνη σε βάρος του κρατικού προϋπολογισμού (σχ. άρθρο 90 του π.δ. 63/2005) (Α' 98).

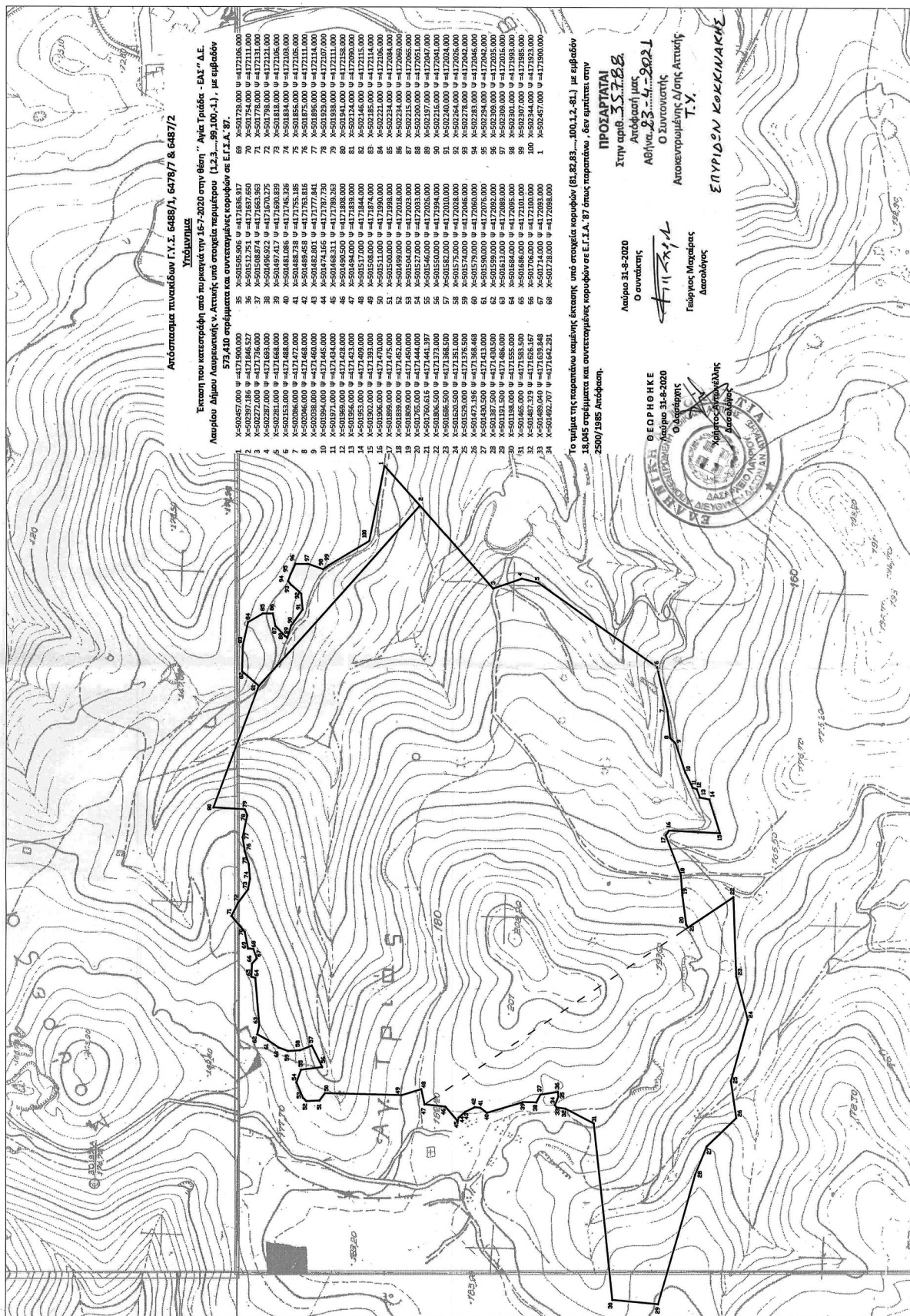

Υπόμνημα
 Απόσπασμα πινακίδων Γ.Υ.Σ. 6488/Α, 6479/7 & 6487/2
 Έκταση που καταλαμβάνει από παραστάτη την 16-7-2020 στην θέση ' Άγια Τράπεζα - ΕΑΣ' Δ.Ε. Λαυρίου Δήμου (Λαυρεωτικής ν. Αττικής υπό στοιχεία περιφέρειας (1,2,3.....99,100-1), με εμβαδόν 573,410 στρέμματα και συντεταγμένες κορυφών σε Ε.Γ.Σ.Α. '87.

1	X=50457,000	Y=417190,000
2	X=50397,186	Y=4171846,527
3	X=50397,186	Y=4171846,527
4	X=50224,000	Y=4171688,000
5	X=50224,000	Y=4171688,000
6	X=50213,000	Y=4171468,000
7	X=50206,000	Y=4171472,000
8	X=50206,000	Y=4171472,000
9	X=50198,000	Y=4171460,000
10	X=50198,000	Y=4171460,000
11	X=50197,000	Y=4171454,000
12	X=50197,000	Y=4171454,000
13	X=50195,000	Y=4171423,000
14	X=50195,000	Y=4171409,000
15	X=50192,000	Y=4171393,000
16	X=50192,000	Y=4171393,000
17	X=50189,000	Y=4171425,000
18	X=50189,000	Y=4171462,000
19	X=50186,000	Y=4171444,000
20	X=50186,000	Y=4171444,000
21	X=50186,500	Y=4171375,000
22	X=50186,500	Y=4171375,000
23	X=50186,500	Y=4171368,500
24	X=50186,500	Y=4171351,000
25	X=50186,500	Y=4171351,000
26	X=50183,136	Y=4171348,446
27	X=50143,500	Y=4171413,000
28	X=50139,500	Y=4171430,500
29	X=50139,500	Y=4171388,000
30	X=50139,500	Y=4171388,000
31	X=50146,000	Y=4171383,500
32	X=50147,319	Y=4171626,167
33	X=50148,000	Y=4171639,848
34	X=50148,000	Y=4171642,251
35	X=50156,506	Y=4171636,517
36	X=50152,251	Y=4171637,650
37	X=50152,251	Y=4171637,650
38	X=50148,000	Y=4171637,650
39	X=50149,417	Y=4171630,279
40	X=50148,086	Y=4171746,326
41	X=50148,086	Y=4171755,185
42	X=50148,086	Y=4171755,185
43	X=50142,901	Y=4171777,841
44	X=50141,166	Y=4171797,730
45	X=50148,311	Y=4171799,263
46	X=50148,311	Y=4171799,263
47	X=50144,000	Y=4171838,000
48	X=50151,700	Y=4171844,000
49	X=50159,000	Y=4171874,000
50	X=50151,000	Y=4171938,000
51	X=50149,000	Y=4172018,000
52	X=50149,000	Y=4172018,000
53	X=50154,000	Y=4172023,000
54	X=50152,000	Y=4172035,000
55	X=50150,000	Y=4171954,000
56	X=50152,000	Y=4172020,000
57	X=50152,000	Y=4172020,000
58	X=50157,500	Y=4172026,000
59	X=50157,500	Y=4172026,000
60	X=50159,000	Y=4172066,000
61	X=50159,000	Y=4172076,000
62	X=50159,000	Y=4172099,000
63	X=50153,000	Y=4172088,000
64	X=50153,000	Y=4172088,000
65	X=50166,000	Y=4172101,000
66	X=50176,500	Y=4172100,000
67	X=50174,000	Y=4172100,000
68	X=50173,000	Y=4172088,000
69	X=50173,000	Y=4172088,000
70	X=50175,000	Y=4172111,000
71	X=50178,000	Y=4172131,000
72	X=50178,000	Y=4172131,000
73	X=50181,000	Y=4172106,000
74	X=50184,000	Y=4172109,000
75	X=50186,000	Y=4172106,000
76	X=50186,000	Y=4172106,000
77	X=50186,000	Y=4172114,000
78	X=50193,000	Y=4172107,000
79	X=50193,000	Y=4172111,000
80	X=50193,000	Y=4172111,000
81	X=50193,000	Y=4172099,000
82	X=50214,000	Y=4172115,000
83	X=50218,000	Y=4172114,000
84	X=50221,000	Y=4172106,000
85	X=50221,000	Y=4172106,000
86	X=50234,000	Y=4172095,000
87	X=50215,000	Y=4172065,000
88	X=50200,000	Y=4172095,000
89	X=50216,000	Y=4172044,000
90	X=50216,000	Y=4172044,000
91	X=50240,000	Y=4172024,000
92	X=50254,000	Y=4172026,000
93	X=50254,000	Y=4172026,000
94	X=50248,000	Y=4172044,000
95	X=50254,000	Y=4172044,000
96	X=50259,000	Y=4172035,000
97	X=50259,000	Y=4172035,000
98	X=50259,000	Y=4172035,000
99	X=50259,000	Y=4171986,000
100	X=50234,000	Y=4171929,000
1	X=50247,000	Y=4171900,000

Το κείμενο της προσαρτημένης έκτασης υπό στοιχεία κορυφών (81,82,83.....100,1,2,4,1) με εμβαδόν 18,045 στρέμματα και συντεταγμένες κορυφών σε Ε.Γ.Σ.Α. '87 όπως παρατάσσεται, δεν εμπίπτει στην 2500/1985 Απόφαση.

ΠΡΟΣΑΡΤΑΤΑΙ
 Στην αριθ. 35788
 Απόφαση της
 Αθήνα, 23.4.2021
 Ο Συνιστάτης
 Αποκεντρωμένης Διοίκησης Αττικής
 Τ.Υ.

Λαύριο 31-8-2020
 Ο συνιστάτης
 Γεώργιος Μαζαράκης
 Δασολόγος



ΕΠΙΡΩΤΗ ΚΟΚΚΙΝΑΚΗΣ

Η απόφαση αυτή να δημοσιευθεί στην Εφημερίδα της Κυβερνήσεως.

Αθήνα, 23 Απριλίου 2021

Ο Συντονιστής
Αποκεντρωμένης Διοίκησης Αττικής
ΣΠΥΡΙΔΩΝ ΚΟΚΚΙΝΑΚΗΣ

Αριθμ. απόφ. 6/11/26-4-2021 (2)

Επικαιροποίηση (τροποποίηση - συμπλήρωση) της κήρυξης αναγκαστικής απαλλοτρίωσης εκτάσεων ακινήτων, που απαιτούνται για το έργο «Σύνδεση λιμένα Ηγουμενίτσας - Εγνατία οδός και πρόσβαση προς Μαυρομάτι (είσοδος πόλης Ηγουμενίτσας)».

ΤΟ ΠΕΡΙΦΕΡΕΙΑΚΟ ΣΥΜΒΟΥΛΙΟ ΗΠΕΙΡΟΥ

Έχοντας υπόψη:

1. Τις διατάξεις του ν. 3852/2010 «Νέα Αρχιτεκτονική της Αυτοδιοίκησης και της Αποκεντρωμένης Διοίκησης - Πρόγραμμα Καλλικράτης» και ειδικότερα του άρθρου 163.

2. Τον Οργανισμό της Περιφέρειας Ηπείρου (π.δ. 140/2010, Α' 233), όπως τροποποιήθηκε με τις υπ' αρ. 202855/27-12-2016 (Β' 4400) και 163473/24-10-2017 (Β' 3878) αποφάσεις του Συντονιστή Αποκεντρωμένης Διοίκησης Ηπείρου - Δυτικής Μακεδονίας.

3. Τον υπ' αρ. 42071/6-7-2020 πρότυπο Κανονισμό λειτουργίας του Περιφερειακού Συμβουλίου (Β' 2938).

4. Το π.δ. 7/2013 «Όργανα που αποφασίζουν ή γνωμοδοτούν και ειδικές ρυθμίσεις σε θέματα έργων, μελετών και Υπηρεσιών του ν. 3316/2005, αρμοδιότητας των Περιφερειών» (Α' 26), όπως αυτό τροποποιήθηκε με τον ν. 4143/2013 (Α' 81), καθώς επίσης και την υπ' αρ. 6/17-04-2013 διευκρινιστική εγκύκλιο του Υπουργείου Εσωτερικών.

5. Τις διατάξεις του ν. 2882/2001 «Κώδικας Αναγκαστικών Απαλλοτριώσεων Ακινήτων» (Α' 17), και ιδίως το άρθρο 1 αυτού.

6. Την υπ' αρ. 111246/24-12-2008 απόφαση της Διεύθυνσης Περιβάλλοντος ΕΥΠΕ (Ειδική Υπηρεσία Περιβάλλοντος), με την οποία εγκρίθηκε η Μελέτη Περιβαλλοντικών Επιπτώσεων (Μ.Π.Ε.) του έργου του θέματος και ορίζονται οι περιβαλλοντικοί όροι αυτού.

7. Την υπ' αρ. 135221/1904/6-9-2019 σύμβαση για την εκτέλεση του έργου του θέματος μεταξύ του Αντιπεριφερειάρχη της Π. Ε. Θεσπρωτίας και της Αναδόχου Κ/Ξίας «ΤΕΧΝΟΔΟΜΗ ΑΤΕ - Ν. ΝΙΚΟΛΟΠΟΥΛΟΣ ΑΤΕ».

8. Την υπό στοιχεία ΑΕΠΟ ΕΥΠΕ/οικ. 111246/24.12.2008 κοινή απόφαση των Υπουργών Περιβάλλοντος Χωροταξίας και Δημοσίων Έργων, Αγροτικής Ανάπτυξης και Τροφίμων και Πολιτισμού, για το έργο του θέματος, όπως αυτή τροποποιήθηκε - ανανεώθηκε με τις υπ' αρ. 36866/26.3.2020 (ΑΔΑ: ΨΕ8ΕΟΡ1Γ-5ΜΦ) και 140444/

2-11-2020(ΑΔΑ: 6ΩΥΠΟΡ1Γ-ΙΘΔ) αποφάσεις του Συντονιστή της Αποκεντρωμένης Διοίκησης Ηπείρου - Δυτικής Μακεδονίας.

9. Την υπ' αρ. οικ. 975/30-4-2010 απόφαση της Διεύθυνσης Τεχνικών Έργων Περιφέρειας Ηπείρου, με την οποία εγκρίθηκαν οι αρχικοί Κτηματολογικοί Πίνακες και Διαγράμματα του έργου του θέματος

10. Την υπ' αρ. 7/33/15-06-2018 απόφαση του Περιφερειακού Συμβουλίου της Περιφέρειας Ηπείρου «Κήρυξη αναγκαστικής απαλλοτρίωσης εκτάσεων ακινήτων που απαιτούνται για το έργο: «Σύνδεση Λιμένα Ηγουμενίτσας - Εγνατία Οδός και πρόσβαση προς Μαυρομάτι (Είσοδος πόλης Ηγουμενίτσας)» (Α.Α.Π. 144).

11. Τις υπ' αρ. 39285/5630/26-03-2020 και 187478/25622/30-12-2020 αποφάσεις της Διεύθυνσης Τεχνικών Έργων της Π.Ε. Θεσπρωτίας για την έγκριση 1ης και 2ης τροποποίησης της μελέτης του έργου του θέματος, που προέκυψαν κατά την κατασκευή του έργου, από την ανάγκη κατασκευής κυκλικού κόμβου στο ΤΕΠ Ηγουμενίτσας, την βελτίωση της λειτουργικότητας των κόμβων Νέας Σελεύκειας και της Εθνικής Αντίστασης και των γεωμετρικών χαρακτηριστικών της κεντρικής αρτηρίας και των παράπλευρων οδών για την καλύτερη εξυπηρέτηση των παρόδιων ιδιοκτησιών και επιχειρήσεων, δεδομένου ότι η αρχική μελέτη είχε εκπονηθεί προ πολλών ετών.

12. Το γεγονός ότι μέσα από τις τροποποιήσεις αυτές προέκυψαν μικρές μεταβολές στα εμβαδά των απαλλοτριούμενων με την ανωτέρω απόφαση του Περιφερειακού Συμβουλίου ιδιοκτησιών.

13. Το γεγονός ότι οι Κτηματολογικοί Πίνακες περιλάμβαναν τα ονόματα των ιδιοκτητών, όπως αυτά είχαν συνταχθεί πριν από την σύνταξη του Κτηματολογίου και έπρεπε να ανασυνταχθούν με τα ονόματα των ιδιοκτητών, όπως αυτά έχουν καταχωρηθεί στο Κτηματολόγιο με τους αντίστοιχους αριθμούς ΚΑΕΚ.

14. Την υπ' αρ. 40616/4874/26-3-2021 απόφαση της Διεύθυνσης Τεχνικών Έργων της Π.Ε. Θεσπρωτίας «Έγκριση διορθώσεων Κτηματολογικού Πίνακα και Κτηματολογικών Διαγραμμάτων της μελέτης «Είσοδος πόλης Ηγουμενίτσας (Ηγουμενίτσα μέχρι παράκαμψη)» για το έργο: "Σύνδεση Λιμένα Ηγουμενίτσας - Εγνατία Οδός και Πρόσβαση προς Μαυρομάτι (Είσοδος Πόλης Ηγουμενίτσας)"»

15. Την υπ' αρ. 40605/4873/26-3-2021 ανακοίνωση του Αντιπεριφερειάρχη Π. Ε. Θεσπρωτίας για την ανάρτηση διορθώσεων Κτηματολογικού Διαγράμματος και Κτηματολογικού Πίνακα απαλλοτρίωσης για το έργο «Σύνδεση Λιμένα Ηγουμενίτσας - Εγνατία Οδός και Πρόσβαση προς Μαυρομάτι (Είσοδος Πόλης Ηγουμενίτσας)».

16. Τα από 30-03-2021 και 31-03-2021 φύλλα της εφημερίδας «Θεσπρωτική» και τα από 29-03-2021 και 05-04-2021 φύλλα της εφημερίδας «Θεσπρωτών Διαβούλευση», όπου δημοσιεύθηκε η ανωτέρω ανακοίνωση.

17. Το από 26-04-2021 πρακτικό ανάρτησης από την Π. Ε. Θεσπρωτίας, της ανωτέρω ανακοίνωσης.

18. Το από 29/3/2021 πρακτικό ανάρτησης από τον Δήμο Ηγουμενίτσας, της ανωτέρω ανακοίνωσης.

19. Το γεγονός ότι δεν κατατέθηκε ουδεμία ένσταση κατά των αναρτημένων κτηματολογικών πινάκων και κτηματολογικών διαγραμμάτων.

20. Το υπ' αρ. 747/23-8-2011 έγγραφο της Κτηματικής Υπηρεσίας περί αντικειμενικών αξιών των ακινήτων προς απαλλοτρίωση.

21. Το υπ' αρ. 12569/1044 από 07-03-2012 έγγραφο της Διεύθυνσης Δασών Θεσπρωτίας περί ύπαρξης ή μη δικαιωμάτων του Δημοσίου στην απαλλοτριωμένη έκταση.

22. Το υπ' αρ. 55426/23-05-2018 έγγραφο του Υπουργείου Οικονομίας και Ανάπτυξης (Διεύθυνση Δημοσίων Επενδύσεων) για την πηγή χρηματοδότησης της δαπάνης για την απαλλοτρίωση που θα αντιμετωπισθεί από πιστώσεις του Προγράμματος Δημοσίων επενδύσεων 2018 ΣΑΕΠ 030.

23. Την υπ' αρ. 53461/6293/20-4-2021 εισήγηση της Διεύθυνσης Τεχνικών Έργων Π.Ε. Θεσπρωτίας, όπως κατατέθηκε στη συνεδρίαση (υπό στοιχεία Α.Π./Π.Σ. 54024/920/21-4-2021, συνημμένα με α/α 11 στον Φ1/2021 συνημμένων εισηγήσεων Π.Σ.).

24. Την τοποθέτηση του Περιφερειάρχη και των παρατάξεων Π.Σ.

25. Το γεγονός ότι τηρούνται όλες οι προϋποθέσεις κήρυξης της προτεινόμενης απαλλοτρίωσης, αποφασίζει κατά πλειοψηφία (υπ' αρ. 6/11/26-4-2021 απόφαση):

Τροποποιούμε μερικώς και συμπληρώνουμε την υπ' αρ. 7/33/15-06-2018 (Α.Α.Π. 144) απόφαση του Περιφερειακού Συμβουλίου, με την οποία κηρύχθηκε αναγκαστική απαλλοτρίωση εκτάσεων ακινήτων, για λόγους δημόσιας ωφέλειας, για την κατασκευή του έργου: «Σύνδεση Λιμένα Ηγουμενίτσας - Εγνατία Οδός και πρόσβαση προς Μαυρομάτι (Είσοδος πόλης Ηγουμενίτσας)».

Η απαλλοτριούμενη έκταση ανέρχεται στο συνολικό εμβαδό 7.623,62 τ.μ., που βρίσκονται στην Π.Ε. Θεσπρωτίας και στο Δήμο Ηγουμενίτσας και απεικονίζονται με κλίμακα 1:1.500 στα από 26-3-2021 Κτηματολογικά Διαγράμματα με αριθμούς σχεδίων 1, 2 και 3 και τους αντίστοιχους Κτηματολογικούς Πίνακες 1 και 2 της Διεύθυνσης Τεχνικών Έργων της Περιφερειακής Ενότητας Θεσπρωτίας της Περιφέρειας Ηπείρου, όπως αυτά έχουν συνταχθεί, ελεγχθεί, θεωρηθεί και εγκρίθηκαν από τον Αναπληρωτή Προϊστάμενο της Διεύθυνσης Τεχνικών Έργων της Περιφερειακής Ενότητας Θεσπρωτίας της Περιφέρειας Ηπείρου Παύλο Λ. Αλεξίου, Πολιτικό Μηχανικό ΠΕ, την 26-3-2021.

Στις εκτάσεις που απαλλοτριώνονται προβάλλουν δικαιώματα κυριότητας οι:

1	ΠΙΤΟΥΛΗΣ ΙΩΑΝΝΗΣ	ΘΩΜΑΣ
2	ΠΙΤΙΚΑΡΗΣ ΓΕΡΑΣΙΜΟΣ	ΝΙΚΟΛΑΟΣ
	ΣΚΛΑΒΕΝΙΤΗ ΘΕΟΔΩΡΑ	ΧΡΗΣΤΟΣ
3	ΠΙΤΟΥΛΗΣ ΙΩΑΝΝΗΣ	ΘΩΜΑΣ
4	ΠΙΤΟΥΛΗΣ ΙΩΑΝΝΗΣ	ΘΩΜΑΣ
5	ΚΙΟΣΗΣ ΧΑΡΑΛΑΜΠΟΣ	ΚΩΝΣΤΑΝΤΙΝΟΣ
6	ΠΑΠΠΑΣ ΣΠΥΡΙΔΩΝ	ΚΩΝΣΤΑΝΤΙΝΟΣ
	ΠΑΠΠΑ ΜΑΡΙΑ	ΚΩΝΣΤΑΝΤΙΝΟΣ
	ΠΑΠΠΑΣ ΛΑΖΑΡΟΣ	ΚΩΝΣΤΑΝΤΙΝΟΣ

7	ΠΑΠΠΑΣ ΚΩΝΣΤΑΝΤΙΝΟΣ	ΣΠΥΡΟΣ
8	ΠΑΠΠΑΣ ΣΠΥΡΙΔΩΝ	ΚΩΝΣΤΑΝΤΙΝΟΣ
	ΠΑΠΠΑ ΜΑΡΙΑ	ΚΩΝΣΤΑΝΤΙΝΟΣ
	ΠΑΠΠΑΣ ΛΑΖΑΡΟΣ	ΚΩΝΣΤΑΝΤΙΝΟΣ
	ΠΑΠΠΑΣ ΚΩΝΣΤΑΝΤΙΝΟΣ	ΣΠΥΡΟΣ
10	ΚΩΤΣΙΟΣ ΑΝΤΩΝΙΟΣ	ΝΙΚΟΛΑΟΣ
	ΒΕΝΟΣ ΧΡΗΣΤΟΣ	ΚΩΝΣΤΑΝΤΙΝΟΣ
	ΚΩΤΣΙΟΣ ΗΛΙΑΣ	ΝΙΚΟΛΑΟΣ
	ΒΕΝΟΣ ΣΠΥΡΙΔΩΝ	ΗΛΙΑΣ
	ΠΑΠΑΝΤΩΝΙΟΥ ΔΙΑΜΑΝΤΩ	ΓΕΩΡΓΙΟΣ
11	ΒΑΓΓΕΛΗΣ ΝΑΠΟΛΕΩΝ	ΙΩΑΝΝΗΣ
	ΒΑΓΓΕΛΗΣ ΑΧΙΛΛΕΑΣ	ΙΩΑΝΝΗΣ
	ΒΑΓΓΕΛΗΣ ΑΠΟΣΤΟΛΟΣ	ΙΩΑΝΝΗΣ
	ΒΑΓΓΕΛΗΣ ΠΕΤΡΟΣ	ΙΩΑΝΝΗΣ
	ΒΑΓΓΕΛΗΣ ΑΠΟΣΤΟΛΟΣ	ΣΩΤΗΡΙΟΣ
	ΒΑΓΓΕΛΗΣ ΗΛΙΑΣ	ΣΩΤΗΡΙΟΣ
	ΒΑΓΓΕΛΗΣ ΑΧΙΛΛΕΑΣ	ΕΛΕΥΘΕΡΙΟΣ
	ΒΑΓΓΕΛΗΣ ΚΩΝΣΤΑΝΤΙΝΟΣ	ΓΕΩΡΓΙΟΣ
	ΒΑΓΓΕΛΗΣ ΘΩΜΑΣ	ΣΩΤΗΡΙΟΣ
	ΒΑΓΓΕΛΗ ΕΥΓΕΝΙΑ	ΓΕΩΡΓΙΟΣ
	ΒΑΓΓΕΛΗ ΧΡΙΣΤΙΝΑ	ΓΕΩΡΓΙΟΣ
	ΒΑΓΓΕΛΗΣ ΑΠΟΣΤΟΛΗΣ	ΕΛΕΥΘΕΡΙΟΣ
	ΒΑΓΓΕΛΗ ΑΛΙΚΗ	ΕΛΕΥΘΕΡΙΟΣ
13	ΒΑΓΓΕΛΗΣ ΕΛΕΥΘΕΡΙΟΣ	ΑΠΟΣΤΟΛΟΣ
	ΒΑΓΓΕΛΗΣ ΣΩΤΗΡΙΟΣ	ΑΠΟΣΤΟΛΟΣ
	ΒΑΓΓΕΛΗΣ ΓΕΩΡΓΙΟΣ	ΑΠΟΣΤΟΛΟΣ
	ΒΑΓΓΕΛΗΣ ΙΩΑΝΝΗΣ	ΑΠΟΣΤΟΛΟΣ
14	ΧΟΝΔΡΟΠΟΥΛΟΣ ΚΩΝΣΤΑΝΤΙΝΟΣ	ΜΙΧΑΗΛ
	ΧΟΝΔΡΟΠΟΥΛΟΣ ΣΠΥΡΙΔΩΝ	ΜΙΧΑΗΛ
15	ΦΩΤΙΑΔΗΣ ΧΡΗΣΤΟΣ	ΜΕΝΕΛΑΟΣ
	ΦΩΤΙΑΔΗΣ ΜΕΝΕΛΑΟΣ	ΝΙΚΟΛΑΟΣ
17	ΓΚΙΚΑΣ ΦΩΤΙΟΣ	ΚΩΝΣΤΑΝΤΙΝΟΣ
	ΓΚΙΚΑΣ ΘΩΜΑΣ	ΚΩΝΣΤΑΝΤΙΝΟΣ
	ΓΚΙΚΑΣ ΜΙΧΑΗΛ	ΚΥΡΙΑΚΟΣ
	ΓΚΙΚΑΣ ΔΙΟΝΥΣΙΟΣ	ΚΥΡΙΑΚΟΣ
19α	ΧΟΝΔΡΟΠΟΥΛΟΣ ΚΩΝΣΤΑΝΤΙΝΟΣ	ΜΙΧΑΗΛ
	ΧΟΝΔΡΟΠΟΥΛΟΣ ΣΠΥΡΙΔΩΝ	ΜΙΧΑΗΛ
19β	ΧΟΝΔΡΟΠΟΥΛΟΣ ΚΩΝΣΤΑΝΤΙΝΟΣ	ΜΙΧΑΗΛ
	ΧΟΝΔΡΟΠΟΥΛΟΣ ΣΠΥΡΙΔΩΝ	ΜΙΧΑΗΛ
	ΓΚΙΚΑΣ ΙΩΑΝΝΗΣ	ΚΩΝΣΤΑΝΤΙΝΟΣ

22	ΒΑΓΓΕΛΗΣ ΕΛΕΥΘΕΡΙΟΣ	ΑΠΟΣΤΟΛΟΣ
	ΒΑΓΓΕΛΗΣ ΣΩΤΗΡΙΟΣ	ΑΠΟΣΤΟΛΟΣ
	ΒΑΓΓΕΛΗΣ ΓΕΩΡΓΙΟΣ	ΑΠΟΣΤΟΛΟΣ
	ΒΑΓΓΕΛΗΣ ΙΩΑΝΝΗΣ	ΑΠΟΣΤΟΛΟΣ
23Α	ΠΙΤΟΥΛΗ ΜΑΡΘΑ	ΧΡΙΣΤΟΣ
	ΠΙΤΟΥΛΗ ΧΡΙΣΤΙΝΑ	ΑΝΑΣΤΑΣΙΟΣ
23Β	ΠΙΤΟΥΛΗ ΜΑΡΘΑ	ΧΡΙΣΤΟΣ
	ΠΙΤΟΥΛΗ ΧΡΙΣΤΙΝΑ	ΑΝΑΣΤΑΣΙΟΣ
23Γ	ΠΙΤΟΥΛΗ ΜΑΡΘΑ	ΧΡΙΣΤΟΣ
	ΠΙΤΟΥΛΗ ΧΡΙΣΤΙΝΑ	ΑΝΑΣΤΑΣΙΟΣ
24	ΒΑΣΙΛΕΙΟΥ ΦΩΤΙΟΣ	ΖΗΚΟΣ
	ΧΑΝΤΖΑΡΑ ΣΤΑΜΑΤΙΑ	ΒΑΣΙΛΕΙΟΣ
25	ΤΣΑΤΣΑΣ ΧΑΡΙΛΑΟΣ	ΑΠΟΣΤΟΛΟΣ
	ΜΠΕΛΛΑΣ ΕΥΑΓΓΕΛΟΣ	ΓΕΩΡΓΙΟΣ
29	ΘΕΟΔΩΡΟΥ ΓΕΩΡΓΙΟΣ	ΒΑΣΙΛΕΙΟΣ
30	ΜΑΝΤΟΠΟΥΛΟΣ ΑΝΤΩΝΙΟΣ	ΕΥΑΓΓΕΛΟΣ
	ΜΑΝΤΟΠΟΥΛΟΥ ΜΑΡΙΑ- ΒΕΑΤΡΙΚΗ	ΑΝΤΩΝΙΟΣ
	ΠΙΤΟΥΛΗΣ ΒΑΣΙΛΕΙΟΣ	ΚΩΝΣΤΑΝΤΙΝΟΣ
	ΠΙΤΟΥΛΗ ΣΟΦΙΑ-ΡΕΑ	ΚΩΝΣΤΑΝΤΙΝΟΣ
	ΠΙΤΟΥΛΗ ΒΕΑΤΡΙΚΗ	ΠΑΚΟΣ
31	ΠΑΠΠΑΣ ΚΩΝΣΤΑΝΤΙΝΟΣ	ΓΕΩΡΓΙΟΣ
	ΠΑΠΠΑΣ ΧΡΗΣΤΟΣ	ΓΕΩΡΓΙΟΣ
	ΠΑΠΠΑ ΧΡΙΣΤΙΝΑ	ΑΛΕΞΑΝΔΡΟΣ
32	ΕΛΕΥΘΕΡΙΟΥ ΝΙΚΟΛΑΟΣ	ΙΩΑΝΝΗΣ
	ΕΛΕΥΘΕΡΙΟΥ ΓΕΩΡΓΙΟΣ	ΙΩΑΝΝΗΣ
	ΕΛΕΥΘΕΡΙΟΥ ΧΡΗΣΤΟΣ	ΙΩΑΝΝΗΣ
33	ΧΡΗΣΤΟΥ ΚΩΝΣΤΑΝΤΙΝΟΣ	ΝΙΚΟΛΑΟΣ
	ΧΡΗΣΤΟΥ ΧΡΗΣΤΟΣ	ΚΩΝΣΤΑΝΤΙΝΟΣ
	ΧΡΗΣΤΟΥ ΚΩΝΣΤΑΝΤΙΝΟΣ	ΝΙΚΟΛΑΟΣ
	ΑΛΦΑ ΤΡΑΠΕΖΑ Α.Ε.	
34	ΧΡΗΣΤΟΥ ΒΑΣΙΛΕΙΟΣ	ΝΙΚΟΛΑΟΣ
35	ΤΣΟΥΚΑΛΗΣ ΧΡΗΣΤΟΣ	ΘΩΜΑΣ
	ΤΣΟΥΚΑΛΗΣ ΓΕΩΡΓΙΟΣ	ΘΩΜΑΣ
	ΤΣΟΥΚΑΛΗΣ ΕΥΑΓΓΕΛΟΣ	ΘΩΜΑΣ
36	ΜΠΕΡΑΤΗΣ ΠΕΤΡΟΣ	ΔΗΜΗΤΡΙΟΣ
38	ΜΠΕΡΑΤΗΣ ΠΕΤΡΟΣ	ΔΗΜΗΤΡΙΟΣ
	ΜΠΕΡΑΤΗΣ ΚΩΝΣΤΑΝΤΙΝΟΣ	ΔΗΜΗΤΡΙΟΣ
	ΜΠΕΡΑΤΗΣ ΧΡΗΣΤΟΣ	ΔΗΜΗΤΡΙΟΣ
39	ΜΠΕΛΛΟΣ ΑΝΤΩΝΙΟΣ	ΙΩΑΝΝΗΣ
	ΘΑΝΟΣ ΙΩΑΝΝΗΣ	ΜΗΝΑΣ
40	ΝΙΤΣΑΣ ΕΜΜΑΝΟΥΗΛ	ΦΩΤΙΟΣ

	ΝΙΤΣΑΣ ΚΩΝΣΤΑΝΤΙΝΟΣ	ΧΡΗΣΤΟΣ
41	ΑΓΝΩΣΤΟΣ	
42	ΠΙΤΟΥΛΗ ΑΙΚΑΤΕΡΙΝΗ	ΔΗΜΗΤΡΙΟΣ
	ΠΙΤΟΥΛΗ ΕΥΑΓΓΕΛΙΑ	ΑΝΤΩΝΙΟΣ
	ΠΙΤΟΥΛΗ ΓΕΩΡΓΙΑ	ΔΗΜΗΤΡΙΟΣ
	ΠΙΤΟΥΛΗΣ ΔΗΜΗΤΡΙΟΣ	ΑΝΤΩΝΙΟΣ
43	ΑΓΝΩΣΤΟΣ	
45	ΠΑΠΠΑΣ ΦΩΤΙΟΣ	ΔΟΝΑΤΟΣ
	ΠΑΠΠΑ ΧΡΙΣΤΙΝΑ	ΑΛΕΞΑΝΔΡΟΣ
47	ΠΑΠΠΑΣ ΦΩΤΙΟΣ	ΔΟΝΑΤΟΣ
	ΠΑΠΠΑ ΧΡΙΣΤΙΝΑ	ΑΛΕΞΑΝΔΡΟΣ
48	ΠΙΤΟΥΛΗ ΑΙΚΑΤΕΡΙΝΗ	ΔΗΜΗΤΡΙΟΣ
	ΠΙΤΟΥΛΗ ΕΥΑΓΓΕΛΙΑ	ΑΝΤΩΝΙΟΣ
	ΠΙΤΟΥΛΗ ΓΕΩΡΓΙΑ	ΔΗΜΗΤΡΙΟΣ
	ΠΙΤΟΥΛΗΣ ΔΗΜΗΤΡΙΟΣ	ΑΝΤΩΝΙΟΣ
51α	ΗΠΕΙΡΟΣ ΕΜΠΟΡΙΚΗ Ε.Π.Ε	
51β	ΗΠΕΙΡΟΣ ΕΜΠΟΡΙΚΗ Ε.Π.Ε	

και

A1	ΠΙΤΟΥΛΗΣ ΙΩΑΝΝΗΣ	ΘΩΜΑΣ
A2	ΑΘΑΝΑΣΟΥΛΑΣ ΔΗΜΗΤΡΙΟΣ	ΚΩΝΣΤΑΝΤΙΝΟΣ
A3	ΠΙΤΟΥΛΗΣ ΙΩΑΝΝΗΣ	ΘΩΜΑΣ
A7	ΑΓΝΩΣΤΟΣ	
A8	ΖΩΗΣ ΜΗΝΑΣ	ΕΥΑΓΓΕΛΟΣ
A9	ΠΙΤΟΥΛΗΣ ΙΩΑΝΝΗΣ	ΘΩΜΑΣ
A10	ΠΙΤΟΥΛΗΣ ΙΩΑΝΝΗΣ	ΘΩΜΑΣ
A11	ΚΑΓΚΙΟΥΖΗ ΠΑΡΑΣΚΕΥΗ	ΓΕΩΡΓΙΟΣ
A12	ΒΑΡΒΑΡΑΣ ΑΝΤΩΝΙΟΣ	ΑΘΑΝΑΣΙΟΣ
A13	ΔΗΜΑΣ ΜΙΧΑΗΛ	ΔΗΜΗΤΡΙΟΣ
A14	ΣΤΑΘΗΣ ΧΑΡΑΛΑΜΠΟΣ	ΗΛΙΑΣ
	ΣΤΑΘΗ ΘΕΟΔΟΥΛΑ	ΗΛΙΑΣ
A15	ΣΑΡΡΑΣ ΔΙΟΝΥΣΙΟΣ	ΚΩΝΣΤΑΝΤΙΝΟΣ
A16	ΧΑΡΑΛΑΜΠΟΠΟΥΛΟΥ ΣΤΑΜΑΤΙΑ	ΙΩΑΝΝΗΣ
A17	ΑΓΝΩΣΤΟΣ	
A19	ΖΙΩΓΑΣ ΔΗΜΗΤΡΙΟΣ	ΓΕΩΡΓΙΟΣ
	ΖΙΩΓΑΣ ΙΩΑΝΝΗΣ	ΓΕΩΡΓΙΟΣ
A20	ΑΓΝΩΣΤΟΣ	
A21	ΠΙΤΟΥΛΗΣ ΓΚΡΕΤΑ - ΜΑΡΓΑΡΙΤΑ	ΓΕΡΑΣΙΜΟΣ
A22	ΔΗΜΟΥ ΣΠΥΡΙΔΩΝ	ΔΗΜΗΤΡΙΟΣ
	ΚΙΤΟΥ - ΔΗΜΟΥ ΑΙΚΑΤΕΡΙΝΗ	ΓΕΩΡΓΙΟΣ
	ΔΗΜΟΥ ΧΑΡΙΚΛΕΙΑ	ΔΗΜΗΤΡΙΟΣ
	ΔΗΜΟΥ ΑΛΕΞΑΝΔΡΟΣ	ΔΗΜΗΤΡΙΟΣ
	ΔΗΜΟΥ ΒΑΣΙΛΕΙΟΣ	ΣΠΥΡΙΔΩΝ

A23	ΓΚΡΕΚΟΣ ΑΘΑΝΑΣΙΟΣ	ΣΤΑΥΡΟΣ
	ΓΚΡΕΚΟΣ ΒΑΣΙΛΕΙΟΣ	ΣΤΑΥΡΟΣ
A24	ΚΑΤΣΙΟΣ ΣΩΚΡΑΤΗΣ	ΔΟΝΑΤΟΣ
A25 A26	ΤΣΑΝΕΛΗΣ ΚΩΝΣΤΑΝΤΙΝΟΣ ΝΙΚΟΛΑΤΟΥ ΕΙΡΗΝΗ - ΦΕΡΕΝΙΚΗ	ΕΛΕΥΘΕΡΙΟΣ ΣΑΒΒΑΣ
	ΝΙΚΟΛΑΤΟΥ ΧΡΙΣΤΙΝΑ - ΒΗΘΛΕΕΜ	ΣΑΒΒΑΣ
	ΤΣΟΥΡΕΛΗΣ ΔΗΜΗΤΡΙΟΣ	ΕΛΕΥΘΕΡΙΟΣ
	ΤΣΟΥΡΕΛΗΣ ΙΩΑΝΝΗΣ	ΕΛΕΥΘΕΡΙΟΣ
	ΓΕΩΡΓΙΟΥ ΕΥΔΟΞΙΑ	ΣΤΑΜΑΤΙΟΣ

Η απαλλοτρίωση κηρύσσεται υπέρ του Δημοσίου και με δαπάνη του Δημοσίου, η οποία θα καλυφθεί από τις πιστώσεις του έργου «Σύνδεση Λιμένα Ηγουμενίτσας - Εγνατία Οδός και Πρόσβαση προς Μαυρομάτι (Είσοδος Πόλης Ηγουμενίτσας)», που έχει ενταχθεί στο Πρόγραμμα Δημοσίων Επενδύσεων 2018 με ΣΑΕΠ 030.

Η απόφαση αυτή να δημοσιευθεί στην Εφημερίδα της Κυβερνήσεως.

Ιωάννινα, 11 Μαΐου 2021

Ο Πρόεδρος

ΣΤΑΥΡΟΣ ΠΑΡΓΑΝΑΣ



ΕΘΝΙΚΟ ΤΥΠΟΓΡΑΦΕΙΟ

Το Εθνικό Τυπογραφείο αποτελεί δημόσια υπηρεσία υπαγόμενη στην Προεδρία της Κυβέρνησης και έχει την ευθύνη τόσο για τη σύνταξη, διαχείριση, εκτύπωση και κυκλοφορία των Φύλλων της Εφημερίδας της Κυβερνήσεως (ΦΕΚ), όσο και για την κάλυψη των εκτυπωτικών - εκδοτικών αναγκών του δημοσίου και του ευρύτερου δημόσιου τομέα (ν. 3469/2006/Α' 131 και π.δ. 29/2018/Α' 58).

1. ΦΥΛΛΟ ΤΗΣ ΕΦΗΜΕΡΙΔΑΣ ΤΗΣ ΚΥΒΕΡΝΗΣΕΩΣ (ΦΕΚ)

- Τα **ΦΕΚ σε ηλεκτρονική μορφή** διατίθενται δωρεάν στο **www.et.gr**, την επίσημη ιστοσελίδα του Εθνικού Τυπογραφείου. Όσα ΦΕΚ δεν έχουν ψηφιοποιηθεί και καταχωριστεί στην ανωτέρω ιστοσελίδα, ψηφιοποιούνται και αποστέλλονται επίσης δωρεάν με την υποβολή αίτησης, για την οποία αρκεί η συμπλήρωση των αναγκαίων στοιχείων σε ειδική φόρμα στον ιστότοπο **www.et.gr**.

- Τα **ΦΕΚ σε έντυπη μορφή** διατίθενται σε μεμονωμένα φύλλα είτε απευθείας από το Τμήμα Πωλήσεων και Συνδρομητών, είτε ταχυδρομικά με την αποστολή αιτήματος παραγγελίας μέσω των ΚΕΠ, είτε με ετήσια συνδρομή μέσω του Τμήματος Πωλήσεων και Συνδρομητών. Το κόστος ενός ασπρόμαυρου ΦΕΚ από 1 έως 16 σελίδες είναι 1,00 €, αλλά για κάθε επιπλέον οκτασέλιδο (ή μέρος αυτού) προσαυξάνεται κατά 0,20 €. Το κόστος ενός έγχρωμου ΦΕΚ από 1 έως 16 σελίδες είναι 1,50 €, αλλά για κάθε επιπλέον οκτασέλιδο (ή μέρος αυτού) προσαυξάνεται κατά 0,30 €. Το τεύχος Α.Σ.Ε.Π. διατίθεται δωρεάν.

• Τρόποι αποστολής κειμένων προς δημοσίευση:

Α. Τα κείμενα προς δημοσίευση στο ΦΕΚ, από τις υπηρεσίες και τους φορείς του δημοσίου, αποστέλλονται ηλεκτρονικά στη διεύθυνση **webmaster.et@et.gr** με χρήση προηγμένης ψηφιακής υπογραφής και χρονοσήμανσης.

Β. Κατ' εξαίρεση, όσοι πολίτες δεν διαθέτουν προηγμένη ψηφιακή υπογραφή μπορούν είτε να αποστέλλουν ταχυδρομικά, είτε να καταθέτουν με εκπρόσωπό τους κείμενα προς δημοσίευση εκτυπωμένα σε χαρτί στο Τμήμα Παραλαβής και Καταχώρισης Δημοσιευμάτων.

- Πληροφορίες, σχετικά με την αποστολή/κατάθεση εγγράφων προς δημοσίευση, την ημερήσια κυκλοφορία των Φ.Ε.Κ., με την πώληση των τευχών και με τους ισχύοντες τιμοκαταλόγους για όλες τις υπηρεσίες μας, περιλαμβάνονται στον ιστότοπο (**www.et.gr**). Επίσης μέσω του ιστότοπου δίδονται πληροφορίες σχετικά με την πορεία δημοσίευσης των εγγράφων, με βάση τον Κωδικό Αριθμό Δημοσιεύματος (ΚΑΔ). Πρόκειται για τον αριθμό που εκδίδει το Εθνικό Τυπογραφείο για όλα τα κείμενα που πληρούν τις προϋποθέσεις δημοσίευσης.

2. ΕΚΤΥΠΩΤΙΚΕΣ - ΕΚΔΟΤΙΚΕΣ ΑΝΑΓΚΕΣ ΤΟΥ ΔΗΜΟΣΙΟΥ

Το Εθνικό Τυπογραφείο ανταποκρινόμενο σε αιτήματα υπηρεσιών και φορέων του δημοσίου αναλαμβάνει να σχεδιάσει και να εκτυπώσει έντυπα, φυλλάδια, βιβλία, αφίσες, μπλοκ, μηχανογραφικά έντυπα, φακέλους για κάθε χρήση, κ.ά.

Επίσης σχεδιάζει ψηφιακές εκδόσεις, λογότυπα και παράγει οπτικοακουστικό υλικό.

Ταχυδρομική Διεύθυνση: Καποδιστρίου 34, τ.κ. 10432, Αθήνα

Ιστότοπος: **www.et.gr**

ΤΗΛΕΦΩΝΙΚΟ ΚΕΝΤΡΟ: 210 5279000 - fax: 210 5279054

Πληροφορίες σχετικά με την λειτουργία του ιστότοπου: **helpdesk.et@et.gr**

ΕΞΥΠΗΡΕΤΗΣΗ ΚΟΙΝΟΥ

Πωλήσεις - Συνδρομές: (Ισόγειο, τηλ. 210 5279178 - 180)

Πληροφορίες: (Ισόγειο, Γρ. 3 και τηλεφ. κέντρο 210 5279000)

Παραλαβή Δημ. Ύλης: (Ισόγειο, τηλ. 210 5279167, 210 5279139)

Αποστολή ψηφιακά υπογεγραμμένων εγγράφων προς δημοσίευση στο ΦΕΚ: **webmaster.et@et.gr**

Πληροφορίες για γενικό πρωτόκολλο και αλληλογραφία: **grammateia@et.gr**

Ωράριο για το κοινό: Δευτέρα ως Παρασκευή: 8:00 - 13:30

Πείτε μας τη γνώμη σας,

για να βελτιώσουμε τις υπηρεσίες μας, συμπληρώνοντας την ειδική φόρμα στον ιστότοπό μας.

